أطراف

مسند الإمام أحمد بن حنبل

المسمّى

« إطراف المسند المعتلي بأطراف المسند الحنبلي »

للإمام الحافظ أحمد بن حجر العسقلاني

(٧٧٣ - ٨٥٢ هـ)

حققه وعلّق عليه

د. زهير بن ناصر الناصر

الجزء الأول

آبي اللحم الغفاري - جابر بن طارق

دار ابن كثير

دمشق - بيروت

دار الكلم الطيب

دمشق - بيروت

بسم الله الرحمن الرحيم

أطراف

مسند الإمام أحمد بن حنبل

حُقوق الطبع محفوظة للنّاشر

الطبعة الأولى
١٤١٤ هـ - ١٩٩٣م

دمشق - شارع مسلم البارودي - بناء خولي وصلاحي
ص.ب: ٣١١ - ت: ٢٢٥٨٧٧
بيروت - ص.ب: ٦٣١٨ / ١١٣ - ت: ٨١٧٨٥٧

دار الكلم الطيب
للطباعة والنشر والتوزيع
دمشق - ص.ب: ٣٠٥٥٢
هاتف: ٢٢٩٨٨٦ - بيروت - ص.ب: ١١٣/٦٣١٨

كلمة الناشر

إن الحمد لله ، نحمده ونستعينه ونستغفره ، ونعوذ بالله من شرور أنفسنا وسيئات أعمالنا ، من يهدِه الله فلا مُضِلَّ له ، ومن يُضلل فلا هاديَ له . وأشهدُ أن لا إله إلا الله وحده لا شريك له ، وأشهدُ أن محمداً عبده ورسوله .

وصلى الله وسلم وبارك على سيدنا محمد وعلى آله وصحبه أجمعين ، ومن اتبع هديه وعمل بسنته إلى يوم الدين .

وبعد :

فإن مما أنعم الله به علينا ، أن وفقنا لاختيار مهنة الطباعة والنشر والتوزيع ، حيث نتابع برغبة وشغف رحلة الحروف والكلمات التي جادت بها عقول الصفوة المختارة من علماء الأمة الإسلامية قديماً وحديثاً ، ثم نجعلها أسطراً منمقة ، وصفحات مدبجة ، وكتباً زاهية ، لتنال رضا القراء الكرام وتستحوذ على إعجابهم .

وكانت خدمة القرآن الكريم وعلومه ، وخدمة السنة النبوية وكتب الحديث ، من أكبر اهتماماتنا ، ومن أكثرها تحققاً وظهوراً فيما نشرناه ، **يحدو بنا** الأمل الواعد في إعادة بناء الشخصية المسلمة ، المتوازنة في العمل للدنيا والآخرة ، وبما يبعث روح العمل في المجتمع كله لإظهار مجد الإسلام من جديد ، وتأكيد عزة المسلمين ، على هدى ونور من كتاب الله تعالى وسنة رسوله ﷺ .

ويسعدنا اليوم أن نتشرف بطباعة **كتاب « أطراف المسند »** ، المسمى بـ « إطراف المُسْنِد المُعْتَلي بأطراف المسند الحنبلي » وهو عمل موسوعي إسنادي ، يخدم ديوان السنة الأشمل « مسند الإمام أحمد بن حنبل » – رحمه الله تعالى – ويقربه للناس ، ويكون

بمثابة مفتاح مُيَسِّر لكل قارىء وباحث ، يتعرف من خلال أجزائه العشرة على كنوز « المسند » ، ويكتشف ما اعترى نسخ « المسند » ونصوصه المطبوعة و المخطوطة خلال القرون الماضية من سقط وأوهام وأخطاء .

ومؤلفه : هو الحافظ ابن حجر العسقلاني رحمه الله تعالى وأرضاه ، الإمام المحدث المجدد ، الذي وعى المسند وعرف مكانته بين كتب السنة ، وألف كتاباً في الدفاع عنه[1] ، وصنع له أطرافاً ، ليسهل عليه الاغتراف من بحره الزاخر ، والاستشهاد في جميع كتبه بما لا يُحصى من طرقه ورواياته ، وكأن « المسند » قائم نصب عينيه وحاضر على طرف لسانه .

ومحققه : هو الدكتور زهير بن ناصر الناصر حفظه الله تعالى ورعاه ، عالم متخصص في فن الأطراف ، أمضى سبع سنوات يعمل في تحقيق « أطراف المسند » والتعليق عليه ، حتى وصل إلى هدفه الأسمى ، وهو الوصول بالكتاب إلى الصورة التي وضعها المؤلف أو أرادها .

فالحمد لله وحده على ما أولانا به من نشر هذا الكتاب الحديثي النفيس ، والشكر له سبحانه على ما توافر له من شرف الموضوع ، وروعة التأليف ، وإتقان التحقيق ، وجمال الطباعة والإخراج ، ولله عز وجل الفضل والمنة أولاً وآخراً .

الناشر

دار الكلم الطيب
دمشق – بيروت

دار ابن كثير
دمشق – بيروت

---

(١) وسماه « القول المسدد في الذب عن مسند الإمام أحمد » وهو كتاب مطبوع ومشهور ، وقد ألحقه المحقق في تعليقاته .

بسم الله الرحمن الرحيم

الحمد لله وليّ المتقين ، وعون المسترشدين ، والصلاة والسلام على قائد الغُرّ المحجلين ، سيدنا محمد ﷺ ، وعلى آله وصحبه أجمعين .

وبعد :

« فإنَّ حديثَ المصطفى عليه أفضل السلام به تُعرف سُبُلُ الإسلام ، وتُبنى عليه أكثر الأحكام ، وتُؤخذ منه معرفة الحلال والحرام ، وهو المُبَيِّنُ لما في الكتاب العزيز من المبهمات ، إذ القرآن العظيم يشتمل على الآيات المتشابهات والمحكمات .

وقد دَوَّنَ جماعةٌ من الأئمة ما وقع إليهم من حديثه ﷺ ، وصنّفوه أصنافاً في قديمِ الدهر وحديثِهِ ، وكُلٌّ منهم لم يَأْلُ في طلب الحديث جهده ، وبعضهم أَلَّفَ من متفرّقه ما وقع عنده ، فكان أكبرَ الكتب التي جمعت فيه مما وقع إلينا ، وأعلاها سَنَداً إلى مصنّفه مما حصل لدينا : مسندُ الإمام أبي عبد الله أحمد بن محمد بن حنبل رحمه الله .

وهو كتابٌ نفيسٌ يُرغب في سماعه وتحصيله ويُرحل إليه ، إذْ كان مُصنِّفُه الإمامَ المقدّمَ في معرفة هذا الشأن ، والمعترفَ بفضله عند الفِرَقِ في سائر الأزمان ، والكتابُ كبيرُ القَدْرِ والحجم ، مشهورٌ عند أرباب العلم .

ومع جلالة قَدْرِ هذا الكتاب ، وحُسْنِ موقعه عند ذوي الألباب ، فالوقوفُ على المقصود منه مُتعسِّر ، والظَّفَرُ بالمطلوب منه بغير تعب متعذّر ، لأنه غيرُ مرتبٍ على أبواب السُّنَن ، ولا مُهَذَّبٍ على حروف المعجم لتقريب السنن ، وإنما هو مجموع على مسانيد

الرواة من الرجال والنساء ، لا يسلم من طلب منه حديثاً من نوع من الملال والعَناء[1] » .

ولقد قَيَّضَ اللهُ لخدمة هذا « المسند » الحنبلي أئمةً عاملين ، ودعاةً مخلصين ، أفنوا أعمارهم ، وبذلوا الغالي والنفيس في سبيل الاستفادة من هذا المسند من تبويبٍ على الأبواب الفقهية ، ومن ترتيبٍ لأسماء الصحابة ومن روى عنهم إنْ كانوا مكثرين مع ذكر أحاديثهم ، ومن جمعٍ للرواة مع ذكر ما قيل فيهم من جرح وتعديل .

ومن هؤلاء الأئمة شيخُ الإسلام ، أبو الفضل شهاب الدين أحمد بن علي بن محمد ابن حجر الكناني العسقلاني ، صاحب هذا الكتاب :

« إطراف المُسْنِدِ المعتلي بأَطْراف المُسْنَد الحنبلي »

وهو موسوعة حديثية إسنادية ، جمعت /١٢٧٨٧/ حديثاً[2] ، على طريقة فنّ الأطراف ، يُعلِّل فيها بعض الأسانيد ، ويحكم عليها ، وينقد رجالها .

وقد بُنيت هذه الموسوعة على أساس من الدقة العلمية في الترتيب الإسنادي من الصحابة رضي الله عنهم والتابعين وأتباعهم حسب التسلسل الهجائي .

والله أسأل أن ينفع بهذا الكتاب ، وأن يوفقنا لخدمة كتب السُّنة المطهرة على الوجه الذي يُرضيه ، ويَرضى به عنّا ، وأن يرزقنا الإخلاص في القول والعمل ، إنه سميع مجيب ، وصلّى الله على سيدنا محمد وعلى آله وصحبه وسلّم .

---

(١) هذه عبارة الحافظ ابن عساكر في مقدمته لكتابه « ترتيب أسماء الصحابة الذين أخرج حديثَهم أحمدُ بنُ حنبل في المسند » ص ٢٩ — ٣٣ مع الاختصار .

(٢) هذا العدد باعتبار أطراف الأحاديث المذكورة في تراجم هذا الكتاب ، ولكنْ إذا اعتبرنا في تعداد الأحاديث سَنَدَ كُلِّ حديث كما هو عادةُ المُحَدِّثين فسيبلغ أضعافَ هذا العدد .

مقدمة التحقيق

وهي تشتمل على سبعة مباحث :

١ ـ ترجمة موجزة للمؤلف .

٢ ـ فنّ الأطراف .

٣ ـ ترجمة للإمام أحمد ، وابنه عبد الله ، والقَطِيعي .

٤ ـ الكلام على المسانيد ومسند الإمام أحمد .

٥ ـ الكتب المؤلفة لخدمة المسند .

٦ ـ فوائد إخراج هذا الكتاب .

٧ ـ أهمية هذا الكتاب وبيان محتواه ومنهجه .

٨ ـ بيان الخطَّة المتبعة في تحقيق هذا الكتاب .

المبحث الأول

ترجمة المؤلف الحافظ ابن حجر رحمه الله تعالى

١ ـ نسبه .

٢ ـ مولده .

٣ ـ نشأته .

٤ ـ حياته العلمية .

٥ ـ رحلاته .

٦ ـ مصنفاته .

٧ ـ مناصبه .

٨ ـ وفاته .

المبحث الأول

ترجمة المؤلف الحافظ ابن حَجَر رحمه الله تعالى*

١ ـ نسبه :

هو شيخ الإسلام ، وأوحد الأئمة الأعلام ، حافظ العصر ، وخاتمة المجتهدين ، قاضي القضاة ، أبو الفضل شهاب الدين أحمد بن علي بن محمد بن محمد بن علي بن محمود بن أحمد الكناني ، العسقلاني الأصل ، المصري المولد والنشأة ، الشافعي المذهب .

اشتهر الحافظُ رحمه اللهُ تعالى بابن حَجَر ـ بفتح الحاء المهملة والجيم ـ واختلف هل هو اسم أو لقب ؟ فقيل : هو لَقَبٌ لأحمد الأعلى في نَسَبِهِ ، وقيل : بل هو اسم لوالد أحمد المشار إليه[1] .

٢ ـ مولده :

وُلِدَ في الثاني والعشرين من شهر شعبان سنة ثلاث وسبعين وسبع مئة بالقاهرة ، في أسرة مشهورة بالعلم والفضل والأدب ، فأبوه نورُ الدِّين عليٌّ (ت ٧٧٧) كان رئيساً من وجوه القوم ، وعالماً يتصف بالعقل والمعرفة ، يُصدر الفتاوى ، ويقوم بالتدريس ، وكانتْ له عنايةٌ بالفقه ، واهتمامٌ بالأدب .

---

* **مصادر ترجمته** : « رفع الإصر » ١ : ٨٥ ، و« لحظ الألحاظ » ص ٣٢٦ ، و« الضوء اللامع » ٢ : ٣٦ ، و« التبر المسبوك » ص ٢٣٠ ، و« الجواهر والدرر » ، و« حسن المحاضرة » ١ : ٣٦٣ ، و« طبقات الحفاظ » ص ٥٤٧ ، و« ذيل تذكرة الحفاظ » ص ٣٨٠ ، و« القلائد الجوهرية » ٢ : ٣٣١ ، و« مفتاح السعادة » ١ : ٢٥٧ ، و« درة الحجال » ١ : ٦٤ ، و« شذرات الذهب » ٧ : ٢٧٠ ، و« جمان الدرر في ترجمة شيخ الإسلام ابن حجر » (مخطوط) ، و« البدر الطالع » ١ : ٨٧ ، و« فهرس الفهارس » ١ : ٢٣٧ .

(١) انظر « الجواهر والدرر » ١ : ٥٠ .

وعمُّ أبيه فخر الدين عثمان بن محمد بن علي (ت ٧١٤) ، كان فقيهَ الشافعية في زمانه ، سكن الإسكندرية ، وانتهت إليه رياسة الإفتاء .

٣ ـ نشأته :

نشأ ابنُ حجر يتيماً ، ماتتْ أُمُّه وهو طفل ، وتوفّي أبوه بعد ذلك وهو حدث السن لم يُكمل أربع سنين .

أُدخل الحافظ رحمه الله تعالى الكُتّاب بعد إكمال خمس سنين ، وقد وهبه اللهُ قوة الذكاء ، وسرعة الفهم ، وتوقُّد الحافظة ، وسرعة الحفظ بحيث كان يحفظ كُلَّ يوم نصف حزب ، وبلغ من أمره في ذلك أنه حفظ سورة مريم في يوم واحد ، وأنه كان في أكثر الأيام يُصحّح الصفحة من « الحاوي » الصغير ، ثم يقرأها تأمّلاً مرة أخرى ، ثم يعرضها في الثالثة حفظاً ، ولم يكن رحمه الله تعالى حِفْظُه بالمدرسة على طريق الأطفال ، بل كان حِفْظُه تأمّلاً على طريقة الأُدباء في ذلك غالباً .

٤ ـ حياته العلمية :

قرأ رحمه الله تعالى القرآنَ تجويداً على الشهاب أحمد بن محمد ابن الفقيه علي الخُيُوطِيّ (ت ٨٠٧) ، وحفظه على مؤدّبه صدر الدين محمد بن محمد بن عبد الرزاق السَّفْطِيّ (ت ٨٠٨) .

وبحث في سنة خمس وثمانين وسبع مئة وهو ابنُ اثنتي عشرة سنة في مجاورته بمكة على القاضي الحافظ جمال الدين محمد بن عبد الله بن ظهيرة (ت ٨١٧) في كتاب « عمدة الأحكام » للحافظ عبد الغني المقدسي (ت ٦٠٠) ، فكان أولَ شيخ بحث عليه في علم الحديث .

ثم فتر عزمه فلم يشتغل بالعلم إلا بعد استكمال سبع عشرة سنة ، واشتغل بطلب ما غلب على العادة طلبه من أصل وفرع ولغة ونحوها ، وطاف على شيوخ الدراية .

وبعد ذلك حُبِّبَ إليه النظر في التواريخ وأيام الناس حتى إنه كان يستأجرها ممن هي عنده ، فعلق بذهنه الصافي الرائق شيءٌ كثيرٌ من أحوال الرواة .

ونظر في فنون الأدب من أثناء سنة اثنتين وتسعين ففاق فيها ، حتى كان لا يسمع شعراً إلا ويستحضر من أين أخذه الناظم ، وتولّى بذلك ومازال يتتبعه خاطره حتى فاق فيه وساد ، وطارح الأُدباء ، وقال الشعر الرائق ، والنثر الفائق .

وحَبَّبَ اللهُ إليه الحديث ، فشغف به وأقبل عليه بكليته ، فكان أول سماعه للحديث من مُسْنِد الحجاز الشيخ عفيف الدين عبد الله بن محمد النشاوري (ت ٧٩٠) ، وهو أول شيخ سمع عليه الحافظُ ابنُ حجر « صحيح البخاري » .

وكذلك سمع « صحيح البخاري » من الصلاح أبي علي محمد بن محمد الزِّفْتَاوِيّ (ت ٧٩٤) بقراءة ولّي الدين التِّرْمَنْتِيّ (ت ٦٨٢) .

ثم في سنة ست وثمانين سمع « صحيح البخاري » بمصر على عبد الرحيم بن عبد الوهاب ابن رزين[1] (ت ٧٩١) .

وكان إقباله على الحديث والعناية بطلبه بعد سنة ست وتسعين فإنه – كما كتب بخطّه رحمه الله تعالى – رُفع الحجاب ، وُفتح الباب ، وأقبل العزم المصمم على التحصيل ، ووفق للهداية إلى سواء السبيل .

فأخذ عن مشايخ ذلك العصر ، منهم الحافظ زين الدين أبي الفضل عبد الرحيم بن الحسين العراقي (ت ٨٠٦) ، فلازمه عشرة أعوام وتَخَرَّجَ به وانتفع بملازمته ، وهو أول من أذن له في التدريس في علوم الحديث ، وكان إذْنه له في سنة سبع وتسعين .

وقرأ على الصدر سليمان بن عبد الناصر الإبْشِيطي (ت ٨١١) شيئاً من العلوم ،

---

(١) قال الحافظ ابن حجر رحمه الله تعالى : « سمعتُ عليه بقراءة مُحدِّث مكة أبي حامد بن ظهيرة » . انظر « الدرر الكامنة » ٢ : ٣٥٧ .

وأخذ العربية والفقه والحساب عن شمس الدين محمد بن علي بن محمد بن القطان (ت ٨١٣) ، وهو أول شيخ له في الفقه .

وأخذ الأصول عن العزّ ابن جماعة (ت ٨١٩) ، وتفقّه على شيخ الإسلام سراج الدين البُلقيني (ت ٨٠٥) ، وهو أول مَنْ أَذِنَ له بالإفتاء والتدريس ، وجَدَّ في العلوم فبلغ الغاية القصوى ، وصار كلامه مقبولاً عند أرباب سائر الطوائف ، لا يعدون مقالته لشدة ذكائه ، وقوة باعه .

واجتمع له من الشيوخ الذين يُشار إليهم ويُعَوَّل في حل المشكلات عليهم ما لم يجتمع لأحد من أهل عصره ، لأنَّ كُلَّ واحدٍ منهم كان متبحراً ورأساً في فنّ اشتهرَ به[1] .

ومسموعاته كثيرة جداً لا تدخل تحت الحصر ، وقد أفرد لها تصنيفاً سمّاه « المعجم المفهرس » رَتَّبه على أسماء الكتب[2] .

٥ ـ رحلاته :

لم يقتصر ابن حجر رحمه الله تعالى على شيوخ عصره في مصر ، وإنما طلب الحديث في أماكن كثيرة ، فسمع بالحجاز وهو صغير ، وتوجّه إلى اليمن في سنة ثمان مئة ، فلقي كثيراً من العلماء والحفاظ ، منهم إمام اللغة والأدب مجد الدين محمد بن يعقوب الفِيرُوزَابادي الشيرازي (ت ٨١٧) ، فتناول منه بعض تصنيفه المشهور « القاموس المحيط » ، وأذن له أن يرويه عنه .

ورحل إلى دمشق سنة اثنتين وثمان مئة ، فنزل فيها على صاحبه الصدر علي بن محمد ابن محمد الأَدَمي لما كان بينهما من المودة ، وأدرك فيها بعض أصحاب القاسم ابن عساكر

---

(١) جمع الحافظ ابن حجر أسماء شيوخه في كتابه : « المجمع المؤسس بالمعجم المفهرس » ، وجمع تحت ترجمة كل شيخ مسموعاته منه وإجازاته . وذكرهم الحافظ السخاوي في « الجواهر والدرر » ص ١٣٥ ـ ١٧٧ .

(٢) ذكر الحافظ السخاوي عيون مروياته في « الجواهر والدرر » ص ١٧٨ ـ ٢٠٣ .

(ت ٧٢٣) ، وأصحاب التقي سليمان بن حمزة (ت ٧١٥) ، وأقام بدمشق مئة يوم ، وحصل له في هذه المدة مع قضاء اشتغاله ما بين قراءة وسماع من الكتب نحو ألف جزء حديثيّ .

وسمع في مدن أخرى كغَزَّة ، والرملة ، والخليل ، وبيت المقدس ، ونابلس ، وحلب ، وغيرها على جمع من الشيوخ ، وحجّ مرات .

وهكذا نرى الحافظ ابن حجر يجوب الأقطار ، ويطوف في المدن طلباً للحديث وغيره من العلوم ، لا يقعد به تقدم السِّنّ ، ولا يثنيه عن ذلك عائق .

وقد وصفه تلميذه البقاعي[1] فقال : « لازمتُه حضراً ، وصحبتهُ سفراً ، فرأيتُ منه الغرائب ، كان الأتراك سنة ست وثلاثين وثمان مئة[2] يتعجبون منه في قوة صبره على شدائد السير ، يركب البغل مرة والهجين أخرى ، ويثني رجله على كوره ويسبق فينزل إلى الكتابة والمطالعة ، حيث ينزل غيره إلى النوم والراحة ، ولا يقطع قيام ثلث الليل الأخير ، مع جهد ذلك السفر العنيف » .

٦ ـ مصنفاته :

أَلَّفَ التآليف[3] المفيدةَ الشاهدةَ له بكل فضيلة ، الدالّةَ على غزارة فوائده ، وكُلُّها شاهدة له بالفضل والتقدّم ، والتبحّر ، وصدق الفهم ، وأملى ما يزيد على ألف مجلس من حفظه .

وقد تصدّى ابن حجر للتأليف منذ عهد مبكر من حياته في حدود سنة ست وتسعين وسبع مئة .

---

(١) « عنوان الزمان » ١/١٣٠ .

(٢) عُمُرُ الحافظ آنذاك ثلاث وستون سنة .

(٣) انظر لمؤلفاته : « الجواهر والدرر » للحافظ السخاوي ، و« ابن حجر العسقلاني ودراسة مصنفاته ، ومنهجه وموارده في الإصابة » للدكتور شاكر محمود عبد المنعم .

وانتفع به كثير من الأقران والشيوخ ، وتخرّج به كثير من الطلبة ، وحَدَّث بجملة من مسموعاته ومؤلفاته .

٧ ـ مناصبه :

تولى القضاء سنة سبع وعشرين وثمان مئة بعد أن عُرض عليه من قبل ، فأبى مراراً إلى أن أُلزم به ، ولم يلبث أن صرف ، ثم أُعيد ، ولا زال كذلك إلى أن صرف عنه في جمادى الثانية في سنة اثنتين وخمسين وثمان مئة .

وتولى التدريس بالمدرسة الشيخونية ، والجمالية الجديدة ، ومشيخة البيبرسية في دولة المؤيد ، وتدريس الفقه بالمدرسة الصلاحية المجاورة لمسجد الإمام الشافعي .

٨ ـ وفاته :

توفي رحمه الله في أواخر ذي الحجة سنة اثنتين وخمسين وثمان مئة ، ودُفن تجاه تربة الديلمي بالقرافة بمصر ، وتزاحم الأمراء والأكابر على حمل نعشه ، ولم يخلّف بعده مثله ، رحمه الله تعالى رحمة واسعة .

المبحث الثاني

فنّ الأطراف

١ – تعريف الأطراف .
٢ – صُنْع الأطراف من عمل السلف .
٣ – ترتيب الأطراف .
٤ – فوائد كتب الأطراف .
٥ – كتب الأطراف .

المبحث الثاني

فنّ الأطراف

١ ـ تعريف الأطراف :

الأطراف في اللغة :

جمع طَرَف ، قال الفِيرُوزَابادِيّ (ت ٨١٧) في « القاموس » : « الطَّرَفُ ـ محركة ـ : الناحية ، وطائفة من الشيء ، والرجل الكريم ، والأطراف الجمع » ا هـ .

والمراد هنا المعنى الثاني .

الأطراف في مصطلح أهل الحديث :

هو أن يذكر أهلُ الأطرافِ حديثَ الصحابيّ مفرداً ، إلّا أنهم لا يذكرون من الحديث إلا طَرَفاً يُعرف به ، ولو كان هذا الطرف غير مفيد[1] ، مع الجمع لأسانيده إمّا على سبيل الاستيعاب ، أو على جهة التقيّد بكتب مخصوصة .

فهم يذكرون في أطراف الكتب الستة طرق الشيخين وأهل السنن الأربع ، وما اشتركوا فيه من الطرق ، وما اختصّ به كُلٌّ واحد منهم .

وإذا اشترك أهلُ الكتب الستة في رواية حديث ، أو انفرد به بعضُهم ذَكَرَ أهلُ الأطراف أين ذَكَرَ كُلُّ واحد منهم ذلك الحديث في كتابه ، وإنْ ذكره مفرّقاً في موضعين أو أكثر ، ذَكَرَ أهلُ الأطراف كُلَّ واحد من الموضعين .

---

(١) قال الحافظ السيوطي في « تدريب الراوي » ٢ : ١٠٥ ما نصُّه :
« فائدة : يجوز في كتابة الأطراف الاكتفاءُ ببعض الحديث مطلقاً وإنْ لم يُفد » .

٢ ـ صُنْعُ الأطراف من عمل السلف :

كانت الأطرافُ معهودةً عند السلف ، وهي أن يكتب العالمُ المُحَدِّثُ جملةً بارزةً من الحديث في أوراق مستقلة ؛ بحيث يعرف من النظرِ فيها بقيةَ الحديث ويتذكّره من تلك الجملة التي هي طَرَفٌ من الحديث .

وكان هذا موجوداً في أواخر القرن الأول من الهجرة ، فقد جاء في « كتاب العلم[1] » للحافظ أبي خيثمة زهير بن حرب النسائي (ت ٢٧٩) :

حدثنا جرير ، عن منصور ، عن إبراهيم ـ وهو النخعي (ت ٩٦) ـ : قال : لابأس بكتابة الأطراف .

وجاء في « طبقات ابن سعد »[2] و« المعرفة والتاريخ »[3] للفسوي ، واللفظ للأول :

« أخبرنا محمد بن عبد الله الأنصاري ، قال : حدثنا عبد الله بن عَوْن قال : دخلتُ على إبراهيم ـ وهو النخعي (ت ٩٦) ـ قال : فدخل عليه حماد ، قال : فجعل يسأله ومعه أطراف ، فقال : ماهذا ؟ قال : إنما هي أطراف ! قال : ألم أَنْهَكَ عن هذا ؟! » .

وقال ابنُ أبي خيثمة (ت ٢٧٩) في « تاريخه » :

حدثنا مُسَدَّد ، ثنا حماد بن زيد ، عن ابن عَوْن ، عن محمد بن سيرين (ت ١١٠) قال :

---

(١) ص ١٤١ و ١٤٦ و« فتح المغيث » للسخاوي ٢ : ٥٧ . وقد أورد الحافظ ابن حجر هذا الأثر في « إتحاف المهرة » ج ١ ، الورقة ٥ . وقال : « وهذا الأثر إسنادُه صحيح ، وهو موقوف على إبراهيم ابن يَزيد النخعي أحدِ فقهاء التابعين ، وعَنَى بذلك ما كان السَّلَفُ يصنعونه من كتابة أطراف أحاديث لِيُذاكروا بها الشيوخَ فيحدّثوهم بها » .

(٢) ٦ : ٢٧٢ .

(٣) ٢ : ٢٨٥ .

كنتُ ألقى عَبِيدة ـ وهو ابن عَمْرو السَّلْماني (ت ٧٠) ـ بالأطراف[١] .

وقال وكيع (ت ١٩٧) : أخذ إسماعيلُ ـ وهو ابن عَيَّاش الحمصي (ت ١٨٢) ـ مني أطرافاً لإسماعيل بن أبي خالد (ت ١٤٦) ، فرأيته يخلط في أخذه[٢] .

فهذه النصوص[٣] تُفيد أقدميةَ كتابةِ الأطراف ، وأنها من عمل السلف ، وقد كانت في القرن الأول والثاني من الهجرة عملاً خاصاً جزئياً ، يقومُ به المُحَدِّثُ لنفسه ، ليَسْتَذْكِرَ به الأحاديثَ ، ثم غدا هذا العملُ في القرن الرابع الهجري وما بعده من القرون المتأخرة عِلْماً قائماً بنفسه ، وأُلِّفَتْ فيه تآليف كثيرة كما سيأتي تفصيله في بحث كتب الأطراف .

٣ ـ ترتيب الأطراف :

رَتَّبَ أئمةُ هذا الفنّ كتب الأطراف على الأسانيد دون المتون على الترتيب الهجائيّ ، فيذكرون أسماء الصحابة مرتبة ، ومع كل صحابي يذكرون الرواة عنه ، من التابعين وأتباعهم مرتبة أيضاً هجائياً ، بحيث يسهل على من حفظ سند حديث الاهتداءُ إلى موضعه ، ومِنْ ثَمَّ معرفة من أخرجه من أصحاب الكتب التي التزم بها مؤلِّفُ الأطراف .

وقد يتكرر المتن الواحد تبعاً لتعدد أسانيده ، وهذا أمرٌ لا مندوحة عنه ، لأنَّ غايةَ كتبِ الأطراف جمعُ الأسانيد والطرق ، فجاء تكرار المتن تبعاً .

٤ ـ فوائد كتب الأطراف :

تُسهل كتب الأطراف على الباحث عدة أمور ، منها :

أ ـ معرفةُ طرقِ الحديث وأسانيدِه ، فيكتفي الباحثُ بمطالعة كتاب منها عن مطالعة

---

(١) إسناده صحيح كما في مقدمة « إتحاف المهرة » ج ١ ، الورقة ٥ ، و« فتح المغيث » ٢ : ٥٧ .

(٢) انظر « تهذيب التهذيب » ١ : ٣٢٤ .

(٣) وسيأتي غيرُها في مقدمة الحافظ لهذا الكتاب ص ١٧٥ عند إيراده لأثر إبراهيم النخعي : لا بأس بكتابة ٢٠٣ ، و« الأعلام » ٤ : ٦٥ .

جميع الكتبِ التي احتوتها إذا كان مقصودُه معرفةَ طرق الحديث ، أمّا إذا كان مقصودُه معرفةَ ألفاظِ المتون فإنها لا تكفي لعدم اشتمالها على ذلك .

ب ـ يتمكن الناظرُ في كتب الأطراف من معرفة موضع الحديث في كتب المتون بنصِّ صاحب الأطراف على موضعها .

جـ ـ إذا نظر المُحَدِّثُ في طُرُقِ هذا الحديث عَرَفَ عُلُوَّ سنده من نزوله بالنسبة إلى كل مصنّف من كتب الحديث .

د ـ إنَّ جمع الأسانيد التي رُوي بها الحديث في موضع واحد يُمَكِّنُ الناقدَ المميِّزَ أنْ يُرجّح حالات الوصل والإرسال والانقطاع عند الاختلاف في الأسانيد ، كما يُمكنه من ترجيح بعض الروايات على سواها عند التعارض .

هـ ـ ويمكنه من معرفة إنْ كان الحديث غريباً أو عزيزاً أو مشهوراً إنْ كان الصحابيُّ مُقلّاً ، أمّا إنْ كان مكثراً فلا يُمكن ذلك إلا بعد جهد كبير ، وبحث مُضْنٍ ، إلّا إذا كان الباحثُ حافظاً لطرق الحديث متقناً لها أو مستحضراً .

و ـ تقييد الراوي المهمل في بعض طرق الحديث عند جمعها كـ « سفيان » مثلاً هل هو « الثوري » أو « ابن عُيينة » ، وكـ « حماد » هل هو « ابن زيد » أو « ابن سلمة » . ومعرفة اسم الراوي المبهم إذا نُصَّ على اسمه في بعض طرق الحديث .

ز ـ معرفة الحديث الموافق أو البدل ، وتمييز الأحاديث المعللة عن الأحاديث السليمة من العلل[1] .

ح ـ معرفة مَنْ أخرج هذا الحديثَ من هذه المصادر ممن لم يخرجه منهم .

ط ـ تصحيح الأغلاط المطبعية التي وقعت في أسانيد هذه الكتب .

ي ـ ربما تأتي رواية عند ذكر طرق حديث فتبين المناسبة التي ذُكر فيها هذا

(١) ذكر هذه الفائدة الحافظُ ابنُ عساكر في مقدمة « المعجم المشتمل » ص ٣٥ .

الحديث ، مما يساعد الفقيه والمجتهد على معرفة الأسباب التي صدرَ فيها هذا الحديث ممّا يكون سبباً لمعرفة مقاصد التشريع من هذه الأسباب .

ك – وتظهر فائدة الأطراف أيضاً عندما ينصُّ المؤلف على لفظ بعض الرواة في متن الحديث ، أو زيادة بعضهم ، أو نقص آخرين ، أو نسبة راو ، أو كنيته ، وهذه فائدة جمّة لما يتعلّق بها من الأحكام الحديثية أو الاجتهادية ، أو يقول : رواه فلانٌ مختصراً ، وفلانٌ مطولاً .

٥ – كتب الأطراف :

أ – موطأ الإمام مالك :

١ – « أطراف الموطأ » للدارقطني (٣٠٦ – ٣٨٥) :

وهو: الإمام الحافظ المجوّد ، شيخ الإسلام ، علم الجهابذة ، أبو الحسن علي بن عُمر ابن أحمد البغدادي المقرىء ، المُحَدّث .

قال الذهبي[١] وهو يتكلّم على الموطأ : « عمل الإمامُ الدارقطنيُّ أطرافَ جميع ذلك في جزء كبير ، فشَفَى وبَيَّن » .

٢ – « أطراف الموطأ » للخطيب البغدادي (٣٩٢ – ٤٦٣) :

الإمام الأوحد ، العلامة المفتي ، الحافظ الناقد ، محدِّث الوقت ، أبو بكر أحمد بن علي بن ثابت بن أحمد بن مهدي البغدادي ، صاحب التصانيف ، وخاتمة الحُفّاظ .

ذكره الحافظُ الذهبيُّ في « سير أعلام النبلاء »[٢] ، والسيوطيُّ في « تنوير الحوالك »[٣] .

---

(١) « سير أعلام النبلاء » ٨ : ٥٢ و ٨٦ .

(٢) ٨ : ٨٦ .

(٣) ص ١٢ .

٣ ـ « الإيماء » لأحمد بن طاهر أبي العباس الأنصاري (٤٦٧ ـ ٥٣٢) :

قال ابن فرحون المالكي[١] : « وكان محدّثاً ، ضابطاً ، حسن التقييد ، ذا أُصول عتيقة ، وعناية بلقاء المشايخ ، ورعاً ، فاضلاً ، عالماً بالمسائل .

وله على « الموطأ » تصنيف سمّاه « الإيماء » ضاهى به « أطراف الصحيحين » لأبي مسعود الدمشقي ، وعرضه على شيخه أبي علي الصَّدَفي فاستحسنه ، وأمر ببسطه ، فزادَ فيه ، ووقفتُ عليه[٢] » .

٤ ـ « إتحاف المهرة بالفوائد المبتكرة من أطراف العشرة » للحافظ ابن حجر العسقلاني (٧٧٣ ـ ٨٥٢) :

وهذا الكتاب يعتبر موسوعة إسنادية ، جمعت أحد عشر مصدراً من كتب السُّنّة المشرفة ، وهي :

١ ـ موطأ الإمام مالك بن أنس .
٢ ـ مسند الإمام الشافعي .
٣ ـ مسند الإمام أحمد بن حنبل .
٤ ـ سنن الدارمي .
٥ ـ المنتقى لابن الجارود .
٦ ـ صحيح ابن خزيمة .
٧ ـ مستخرج أبي عوانة .
٨ ـ شرح معاني الآثار للطحاوي .
٩ ـ صحيح ابن حِبّان .

---

(١) الديباج المذهب » ١ : ٢٠١ ـ ٢٠٢ .
(٢) وانظر « الغنية » للقاضي عياض ص ١١٨ و « تكملة الصلة » ١ : ٤٤ و « تهذيب التهذيب » ٦ : ٢٤٣ و « فتح الباري » ٣ : ٢٩٧ .

١٠ ـ سنن الدارقطني .

١١ ـ مستدرك الحاكم .

وإنما زاد العددُ واحداً لأنَّ الحافظ ابن حجر أردفها بالسنن للدارقطني جبراً لما فات من الوقوف على جميع « صحيح ابن خزيمة[١] » .

٥ ـ « ذخائر المواريث » للنابلسي (١٠٥٠ ـ ١١٤٣) :

سيأتي الكلام عليه عند ذكر الكتب الستة برقم (٥) .

ب ـ مسند الإمام أحمد بن حنبل :

١ ـ « إطْراف المسند المُعْتلي بأَطْراف المسند الحنبلي » لابن حجر (٧٧٣ ـ ٨٥٢) :

وهو كتابنا هذا ، وسيأتي الكلام عليه مفصلاً إنْ شاء الله تعالى .

٢ ـ « إتحاف المهرة » لابن حجر أيضاً :

وقد تقدم الكلام عليه في أطرف « موطأ مالك » رقم (٤) .

ج ـ صحيح البخاري :

١ ـ « أطراف البخاري[٢] » للسندي (ت ١١٣٨) :

هو العلامة أبو الحسن نور الدين محمد بن عبد الهادي السندي الأصل والمولد ، الحنفي ، نزيل المدينة المنورة .

د ـ الصحيحان :

١ ـ « أطراف الصحيحين » للواسطي (ت بعد ٤٠٠) :

---

(١) يقوم بإخراج كتاب « إتحاف المهرة » مركزُ خدمة السنة والسيرة النبوية بالجامعة الإسلامية بالمدينة المنورة .

(٢) منه نسخة مخطوطة سنة ١٣٦٣ في مكتبة الشيخ محمد أفندي نصيف بجدة .

وهو الإمام الحافظ الناقد ، أبو علي خلف بن محمد بن علي بن حمدون الواسطي ، صنَّفَ كتاب « أطراف الصحيحين » ، وهو أقلّ أوهاماً من « أطراف » أبي مسعود[1] .

٢ ـ « أطراف الصحيحين » لأبي مسعود الدمشقي (ت ٤٠١) :

هو الحافظ المجوّد البارع أبو مسعود إبراهيم بن محمد بن عبيد الدمشقي ، مصنّف كتاب « أطراف الصحيحين » ، وأحدُ من بَرَّزَ في هذا الشأن[2] .

٣ ـ « أطراف الصحيحين » لأبي نعيم الأصبهاني الحداد (٤٦٣ ـ ٥١٧) :

هو الإمام الحافظ ، مفيد أصبهان ، أبو نعيم عُبيد الله ابن الشيخ أبي علي الحسن بن أحمد بن الحسن الأصبهاني الحداد ، أحد العلماء في فنون كثيرة ، بلغ مبلغ الإمامة بلا مدافعة ، وجمع ما لم يجمعه أحدٌ من أقرانه من الكتب والسماعات .

جمع « أطراف الصحيحين » ، وانتشرت عنه ، واستحسنها الفضلاء[3] .

٤ ـ « أطراف الصحيحين » للحافظ ابن حجر (٧٧٣ ـ ٨٥٢) :

ذكره حاجي خليفة في « كشف الظنون[4] » ، ومحمد بن جعفر الكتاني في « الرسالة المستطرفة[5] » ، وعبد الحي الكتاني في « فهرس الفهارس[6] » .

هـ ـ أطراف السنن الأربعة :

وهي : سنن أبي داود ، والترمذي ، والنسائي ، وابن ماجه .

---

(١) انظر « تاريخ بغداد » ٨ : ٣٣٤ و« تذكرة الحفاظ » ٣ : ١٠٦٧ و« سير أعلام النبلاء » ١٧ : ٢٦٠ .

(٢) انظر « تاريخ بغداد » ٦ : ١٧٢ ـ ١٧٣ و« سير أعلام النبلاء » ١٧ : ٢٢٧ و« تذكرة الحفاظ » ٣ : ١٠٦٨ .

(٣) انظر « سير أعلام النبلاء » ١٩ : ٤٨٧ و« تذكرة الحفاظ » ٤ : ١٢٦٥ .

(٤) ١ : ١١١٦ .

(٥) ص ١٦٨ .

(٦) ١ : ٣٣٤ وفيه : أطراف الصحيحين على الأبواب والمسانيد .

١ ـ « الإشراف على معرفة الأطراف[١] » لابن عساكر (٤٩٩ ـ ٥٧١) :

هو الإمام العلامة الحافظ الكبير المجوِّد ، محدِّث الشام ، ثقة الدين أبو القاسم علي بن الحسن بن هبة الله الدمشقي الشافعي ، صاحب « تاريخ دمشق » .

صَنَّفَ « كتاب الإشراف » ، فجمع فيه أطراف « سنن » أبي داود ، و« جامع » الترمذي ، و« سنن » النسائي ، ورَتَّبها على حروف المعجم ، ثم اطّلع على « أطراف الستة » للمقدسي وقد أضاف إليها « سنن » ابن ماجه ، فاختبر وسَبَرَ إلى أنْ ظهر له فيه أماراتُ النقص ، فأضاف إلى كتابه أطرافَ « سنن » ابن ماجه .

و ـ أطراف الكتب الخمسة :

وهي : البخاري ، ومسلم ، وأبو داود ، والترمذي ، والنسائي .

١ ـ « اللوامع في الجمع بين الصحاح الجوامع » للطَّرْقِيّ (ت ٥٢١) :

هو أحمد بن ثابت بن محمد أبو العباس الطَّرْقي ـ بفتح الطاء المهملة ، وسكون الراء ، وبعدها قاف ، وطَرْق قرية من أصبهان ـ كان عارفاً بالفقه والأصول والأدب ، حسن التصنيف[٢] .

ز ـ الكتب الستة :

١ ـ « أطراف الكتب الستة » لابن طاهر (٤٤٨ ـ ٥٠٧) :

هو الحافظ ، العالم ، المكثر ، الجوال ، أبو الفضل محمد بن طاهر بن علي بن أحمد المقدسي الظاهري ، ويُعرف بابن القيسراني .

قال أبو سعد السمعاني[٣] : سمعتُ ابن عساكر يقول : جمع ابنُ طاهر أطراف

---

(١) منه نسخة في دار الكتب المصرية تقع في ثلاثة أجزاء [٣٣ حديث] .

(٢) انظر « الوافي بالوفيات » ٦ : ٢٨٢ و« لسان الميزان » ١ : ١٤٣ .

(٣) انظر « تذكرة الحفاظ » ٤ : ١٢٤٤ و« سير أعلام النبلاء » ١٩ : ٣٦٤ ـ ٣٦٥ .

الصحيحين وأبي داود والترمذي والنسائي وابن ماجه ، وأخطأ في مواضع خطأ فاحشاً .

٢ ـ « أطراف الستة » لقطب الدين القسطلاني (٦١٤ ـ ٦٨٦) :

وهو الإمام أبو بكر محمد بن أحمد بن علي المصري ، كان ممّن جمع العلم والعمل ، وَلِيَ مشيخة دار الحديث الكاملية .

ذكره الحافظ ابن حجر في مقدمة « إتحاف المهرة »[1] .

٣ ـ « تحفة الأشراف بمعرفة الأطراف » للحافظ المِزّيّ (٦٥٤ ـ ٧٤٢) :

هو العالم الحبر ، الحافظ الأوحد ، مُحدِّث الشام ، جمال الدين أبو الحجاج يوسف ابن الزكي عبد الرحمن بن يوسف القضاعي الكلبي الحلبي المِزّيّ صاحب التصانيف النافعة .

جمع كتابُه أطرافَ الكتب الستة ، وما يجري مجراها من « مقدمة » كتاب مسلم ، و« المراسيل » لأبي داود ، و« العلل » للترمذي وهو في آخر كتاب « الجامع » له ، و« الشمائل » له ، و« عمل اليوم والليلة » للنسائي ، معتمداً في عامة ذلك على أطراف أبي مسعود الدمشقي وخلف الواسطي في « أحاديث الصحيحين » ، وعلى أطراف ابن عساكر في كتب السنن الأربعة .

ورَتَّبه على نحو ترتيب ابن عساكر لأنه أحسن الكُلّ ترتيباً ، وأضاف إلى ذلك بعض ما وقع له من الزيادات التي أغفلوها ، وأصلح ما عثر عليه من وَهَم أو غلط[2] .

٤ ـ « الإشراف على الأطراف » لابن الملقِّن (٧٢٣ ـ ٨٠٤) :

هو الإمام ، الحافظ ، عمدة المحدّثين ، سراج الدين أبو حفص عمر بن علي بن أحمد الأنصاري الأندلسي ، التكروري الأصل ، المصري ، الشافعي .

---

(١) ج ١ ، الورقة ٥ .

(٢) طُبع الكتاب في /١٣/ جزءاً بتحقيق الشيخ عبد الصمد شرف الدين .

ذكر كتابَه الكتانيُّ في « الرسالة المستطرفة[1] » وحاجي خليفة في « كشف الظنون[2] » .

٥ – « ذخائر المواريث في الدلالة على مواضع الحديث[3] » للنابلسي (١٠٥٠ – ١١٤٣) :

هو العلامة المحدِّث الشيخ عبد الغني بن إسماعيل بن عبد الغني النابلسي الحنفي الدمشقي . وكتاب « الذخائر » زادَ على « تحفة الأشراف » للمزّي : « موطأ » الإمام مالك ، إلا أنه لم يرتبه إسناديا كتحفة الأشراف ، ولا مَتْنِيّاً ، فالوقوف منه على المراد في المكثرين من الصحابة رضي الله عنهم فيه صعوبة ، مع العلم أنه لا يغني عن أصوله التي احتواها لعدم ذكر أسانيدها فيه .

ح – صحيح أبي حاتم محمد بن حِبّان البُستي :

١ – « أطراف صحيح ابن حبان » للحافظ العراقي (٧٢٥ – ٨٠٦) :

وهو الإمام الحافظ الكبير الشهير أبو الفضل زين الدين عبد الرحيم بن الحسين بن عبد الرحمن العراقي .

عمل « أطراف صحيح ابن حبان » فبلغ فيه إلى أول النوع الستين من القسم الثالث[4] .

٢ – « إتحاف المهرة » للحافظ ابن حجر (٧٧٣ – ٨٥٢) ، وفيه صحيح ابن حبان وقد تقدم الكلام عليه في أطراف الموطأ ، رقم (٤) .

---

(١) ص ١٦٩ .

(٢) ١ : ١٠٣ .

(٣) وهو مطبوع .

(٤) انظر « لحظ الألحاظ » ص ٢٣٢ و« الرسالة المستطرفة » ص ١٧٠ (ط دمشق) و« تدريب الراوي » ١ : ١٠٩ .

ط ـ مسند الفردوس :

١ ـ « تسديد القوس في ترتيب مسند الفردوس[1] » لابن حجر (٧٧٣ ـ ٨٥٢) :

قال الحافظ رحمه الله تعالى في مقدمته :

« أمّا بعد : فإني كنتُ أرى شيخنا الإمام ، شيخ الإسلام ، حافظ عصره ، زين الدين ، المكنى بأبي الفضل العراقي ، تغمده الله برحمته ، يكشف كثيراً عن الأحاديث الغريبة التي يسأل عنها من « مسند الفردوس » الذي أخرجه الحافظ أبو منصور شَهْرَدَار ابن الإمام أبي شجاع شِيرُويَه بن شَهْرَدَار الديلمي الأصل ، الهَمَذاني ، فأسند فيه الأحاديث التي ذكرها والده في « كتاب الفردوس » الذي ضاهى به كتاب الفضائل مقتصراً فيه على الألفاظ النبوية ، وذكر أنَّ « كتاب الشهاب » ألف حديث ، فجمع هو في « الفردوس » اثني عشر ألفاً من المسانيد والجوامع والنسخ والصحف ، ورَتَّبَ ذلك على حروف المعجم ...

فلمّا تأمّلتُه وجدتُه بالنسبة لأصل موضعه سهل الكشف على من لم يستحضر كثيراً من هذه الأحاديث بدلالته على [من] خرجها ليراجع الناظر في ذلك ما يحتاج إلى مراجعته بحسب وسعه ، مع تسهيلهِ بترتيب الكتاب على الحروف ، وعُسْرِ ذلك جدّاً ، فإنه رَتَّبَ الحرف الواحد على فصول كثيرة بحسب تصاريف الكلمة ...

وبالغ في ذلك حتى فات مقصود الترتيب ، وهو تسهيل الكشف ، وصار من يريده يحتاج في مراجعة الكلمة إلى تصفّح الفصول المتعددة ، فرأيتُ أنَّ ترتيبه على الحروف مراعياً الثاني والثالث وكذا الرابع وما بعده غالباً أولى ، فاختصرتُ الكتاب المذكور مقتصراً على طَرَف كُلّ حديث ... » .

---

(١) منه نسخة في مكتبة خدابخش ، ورقمها (٤٣٤) ، نُسخت في سنة (٨٥٢) ، وعليها خطّ الحافظ محمد مرتضى الزَّبيدي شارح « القاموس » ، وفيها قولُه : « كُتِبَ هذا الكتاب قبل وفاة مؤلّفه الحافظ ابن حجر العسقلاني رحمه الله تعالى بنحو عشرة أشهر » ، وعدد أوراقها (٣١٣) ورقة .

وسمّاه الكتاني في « فهرس الفهارس »[1] بـ « تسديد القوس في أطراف مسند الفردوس » .

ي ـ الأحاديث المختارة للحافظ المقدسي (ت ٦٤٣) :

وهي للإمام الحافظ الحجة أبي عبد الله ضياء الدين محمد بن عبد الواحد المقدسي الحنبلي الدمشقي الصالحي ، صاحب التصانيف النافعة ، قال ابن كثير في « الباعث الحثيث[2] »: وهذا الكتاب لم يتمّ ، وكان بعض الحفاظ من مشايخنا يُرجّحه على « مستدرك » الحاكم .

١ ـ « الإنارة في أطراف المختارة » للحافظ ابن حجر (٧٧٣ ـ ٨٥٢) :

قال السخاويُّ[3] : « في مجلد ضخم ، عَلَّقه في غاية العجلة في رحلته إلى دمشق بها سنة اثنتين وثمان مئة ، والأصل لم يكمله المصنف ، وُجِدَ منه إلى آخر مسند ابن عُمر في خمسة أسفارٍ كبارٍ ، وهذا الكتاب من جملة ما غرق من الكتب التي كانت بصحبته في الرحلة اليمنية » .

وقال السخاوي أيضاً في « الجواهر والدرر[4] » عند ذكر رحلته الثانية إلى اليمن ، وكانت في سنة ست وثمان مئة :

« وفي هذه المرة انصدع المركب الذي كان فيه فغرق جميع ما معه من الأمتعة والنقد والكتب ... وكان من جملة الكتب التي غرقت مّما هو بخطّه : أطراف المزي ، وأطراف مسند أحمد ، وأطراف المختارة ، كلاهما من تصنيفه ، وكذا ترتيب كُلٍّ من مسندي الطيالسي وعَبْد » .

☆ ☆ ☆

---

(١) ١ : ٣٣٣ .

(٢) ص ٢٩ .

(٣) « الجواهر والدرر » ١٥٤/ ب .

(٤) ص ٨٩ ـ ٩٠ .

المبحث الثالث

١ ــ ترجمة الإمام أحمد بن حنبل .
٢ ــ ترجمة عبد الله بن أحمد .
٣ ــ ترجمة القَطِيعيّ .

المبحث الثالث

١ ـ ترجمة الإمام أحمد بن حنبل* (١٦٤ ـ ٢٤١) :

هو إمام المسلمين ، وأزهد الأئمة ، وشيخ الإسلام ، أبو عبد الله أحمد بن محمد بن حنبل بن هلال الذُّهْلِيّ الشَّيْبَانِيّ المَرْوَزِيّ ثم البغدادي .

كان عالمَ العصر ، وزاهدَ الوقت ، ومُحدِّثَ الدنيا ، ومفتيَ العراق ، وعلمَ السُّنَّة ، وباذلَ نفسه في المحنة ، كان رأساً في العلم والعمل ، والتمسك بالأثر ، ذا عقل رزين ، وصدق متين ، وذكاء وفطنة ، وحفظ وفهم .

وُلِدَ في العشرين منْ ربيع الأول سنة أربع وستين ومئة . وتوفي في ضحوة يوم الجمعة في الثاني عشر من ربيع الأول سنة مئتين وإحدى وأربعين ، ودُفن بمقبرة باب حرب .

حفظ الإمامُ أحمدُ القرآنَ في صباه ، وتعلّم القراءة والكتابة ، ثم اتّجه إلى الكُتّاب ، ثم اختلف إلى الديوان وهو ابن أربع عشرة سنة ، وكانتْ نشأتُه فيها آثارُ النبوغ والرّشد حتى قال بعض الآباء : « وأنا أنفق على ولدي وأجيئهم بالمؤدبين على أن يتأدبوا ، فما

---

* مصادر ترجمته : « الطبقات الكبرى » لابن سعد ٧ : ٣٥٤ ، و« التاريخ الكبير » ٢ : ٥ ، و« سيرة الإمام أحمد بن حنبل » لصالح بن أحمد بن حنبل ، و« الثقات » لابن حبان ٨ : ١٨ ، و« حلية الأولياء » ٩ : ١٦١ ، و« تاريخ بغداد » : ٤ : ٤١٢ ، و« تاريخ دمشق » ٧ : ٢١٨ ، و« المعجم المشتمل » ص ٥٨ ، و« صفة الصفوة » ٢ : ١٩٠ ، و« مناقب الإمام أحمد » لابن الجوزي ، و« التقييد » لابن نُقْطة ١ : ١٧٦ ، و« وفيات الأعيان » ١ : ٦٣ ، و« طبقات الشافعية » للسبكي ٢ : ٢٧ ، و« تهذيب الكمال » ١ : ٤٣٧ ، و« تاريخ الإسلام » المطبوع في مقدمة المسند للشيخ أحمد شاكر ص ٥٨ ، و« سير أعلام النبلاء » ١١ : ١٧٧ ، و« تذكرة الحفاظ » ٢ : ٤٣١ ، و« البداية والنهاية » ١٠ : ٣٤٠ ، و« تهذيب التهذيب » ١ : ٧٢ ، و« المنهج الأحمد » ١ : ٥١ ـ ١٠٩ ، و« أحمد بن حنبل بين محنة الدين ومحنة الدنيا » لأحمد عبد الجواد الدّومي ، و« أحمد بن حنبل » لمحمد أبو زهرة ولعبد الغني الدقر ، و« تاريخ » بروكلمان ٣ : ٣٠٨ ، و« تاريخ » سزكين مج ١ ج ٣ ص : ٢١٥ ـ ٢٢٧ .

أراهم يفلحون ، وهذا أحمد بن حنبل غلام يتيم ! انظروا كيف ؟! وجعل يعجب من أدبه وحسن طريقته[1] » .

اتّجه أحمد بن حنبل إلى الحديث ، وأول طلبه للحديث كان في سنة تسع وسبعين ومئة ، وله ست عشرة سنة ، وبقي يتلقى الحديث ببغداد إلى سنة ست وثمانين ومئة .

سمع عبدَ الرحمن بن مهدي ، وأبا بكر بن عَيَّاش ، وسفيان بن عُيينة ، ويحيى القطان ، ولزم هُشيم بن بشير ببغداد أربع سنوات ، وكان في طلبه للعلم مثالَ الجدّ والحرص والنشاط ، فقد قال عن نفسه : « كنتُ ربما أردت البكور في الحديث ، فتأخذ أُمّي بثيابي ، حتى يؤذن الناس أو حتى يصبحوا[2] » .

رحل الإمام أحمد سنة ١٨٦ إلى البصرة ، ثم رحل إلى الحجاز ، ورحل إلى اليمن ، وإلى الكوفة ، وضاقتْ نفقتُه عن الرحلة إلى الريّ ، قال : « لو كان عندي خمسون درهماً لخرجتُ إلى جرير بن عبد الحميد[3] » .

ويدلُّ على علو همّته في طلب العلم قصةٌ يرويها ولده صالح ، قال : « عزم أبي على الخروج إلى مكة ، ورافق يحيى بن معين ، فقال أبي : نحجّ ونمضي إلى صنعاء إلى عبد الرزاق .

قال : فمضينا حتى دخلنا مكة ، فإذا عبد الرزاق في الطواف ، وكان يحيى يعرفه ، فطفنا ثم جئنا إلى عبد الرزاق ، فسَلَّمَ عليه يحيى ، وقال : هذا أخوك أحمد بن حنبل ، فقال : حيّاه الله ، إنه ليبلغني عنه كل ما أُسَرُّ به ، ثَبَّتَه اللهُ على ذلك ! ثم قام لينصرف ، فقال يحيى : ألا نأخذ عليه الموعد ؟ فأبى أحمد وقال : لم أُغيّر النية في رحلتي إليه أو كما قال ، ثم سافر إلى اليمن لأجله ، وسمع عنه الكتب وأكثر عنه[4] » .

---

(١) « أحمد بن حنبل » : محمد أبو زهرة ص ١٨ .

(٢) « مناقب الإمام أحمد » لابن الجوزي ص ٥٠ .

(٣) ترجمة الإمام أحمد من « تاريخ الإسلام » للحافظ الذهبي ص ١٢ .

(٤) المصدر السابق .

واستمر على هذا الجدّ والطلب حتى بلغ مبلغ الإمامة في الحديث .

قال عبد الله بن أحمد[1] : سمعتُ أبا زرعة يقول : كان أبوك يحفظ ألفَ ألفِ حديث ! قيل : وما يُدريك ؟ قال : ذاكرتُه فأخذت عليه الأبواب[2] .

قال الخلال[3] : وسمعتُ عبد الله بن أحمد بن حنبل يقول : قال لي أبي : خُذْ أيّ كتاب شئت من كتب وكيع من المصنف ، فإن شئت أن تسألني عن الكلام حتى أخبرك بالإسناد ، وإن شئت بالإسناد حتى أخبرك أنا بالكلام .

وجلس أحمد بن حنبل للتدريس والفتيا ، وقد بلغ الأربعين ، وكان إقبال الناس على مجالسه عظيماً .

قال الحسن بن إسماعيل[4] : سمعتُ أبي يقول : كان يجتمع في مجلس أحمد زُهاء خمسة آلاف أو يزيدون ، أقلّ من خمس مئة يكتبون ، والباقون يتعلّمون منه حسن الأدب وحسن السمت .

وكانت مجالسه تمتاز بالوقارِ ، والسكينة ، وحسن الإنصات ، وإجلال العلم ، وكانت بعيدةً عن كل ما يُذهب جلال العلم وروعة الدين ، وكان للفقراء تقديمٌ على الأغنياء .

قال المرّوذي[5] : لم أَرَ الفقير في مجلس أعزّ منه في مجلس أبي عبد الله ، كان مائلاً إليهم ، مقصراً عن أهل الدنيا ، وكان فيه حلم ، ولم يكن بالعجول ، وكان كثيرَ التواضع ،

---

(١) « مناقب الإمام أحمد » لابن الجوزي ص ٨٥ .

(٢) قال الحافظ الذهبي في « سير أعلام النبلاء » ١١ : ١٨٧ تعقيباً على هذه الرواية : « فهذه حكاية صحيحة في سعة علم أبي عبد الله ، وكانوا يَعُدُّون في ذلك المكرر ، والأثر ، وفتوى التابعي ، وما فُسِّر ، ونحو ذلك ، وإلّا فالمتون المرفوعة القوية لا تبلغ عشر معشار ذلك » .

(٣) ترجمة الإمام أحمد ، للذهبي ص ٨٨ .

(٤) « المناقب » لابن الجوزي ص ٢٧١ .

(٥) ترجمة الإمام أحمد للذهبي ص ٣٥ .

تعلوه السكينة والوقار ، إذا جلس في مجلسه بعد العصر للفتيا لا يتكلّم حتى يُسأل ، وإذا خرج إلى مسجده لم يتصدر ، يقعد حيث انتهى به المجلس .

وقال أبو بكر ابن المطوعي[1] : اختلفتُ إلى أبي عبد الله أحمد بن حنبل ثنتي عشرة سنة وهو يقرأ « المسند » على أولاده . فما كتبتُ منه حديثاً واحداً ، إنما كنت أنظر إلى هَدْيه ، وأخلاقه ، وآدابه .

وقال الحسن بن الربيع[2] : ما شَبَّهْتُ أحمد بن حنبل إلا بابن المبارك في سَمْته وهَدْيه .

وقد أثنى على الإمام أحمد بن حنبل جماعةٌ من العلماء والحُفّاظ ، فقد قال إبراهيم الحربي[3] : رأيتُ أبا عبد الله ، كأنَّ الله جمع له علم الأولين والآخرين .

وقال حرملة[4] : سمعتُ الشافعيَّ يقول : خرجتُ من بغداد ، فما خَلَّفْتُ بها رجلاً أفضل ولا أعلم ولا أفقه ولا أتقى من أحمد بن حنبل .

وقال يعقوب بن سفيان الفسوي[5] : كتبتُ عن ألف شيخ وكَسْرٍ ، ما أحدٌ منهم أتّخذه عند الله حُجَّةً إلا أحمد بن حنبل ، وأحمد بن صالح .

وقال قتيبة[6] : لولا الثَّوْرِيُّ لمات الورع ، ولولا أحمدُ لأحدثوا في الدِّين ، أحمدُ إمامُ الدنيا .

وقال عبد الرزاق[7] : ما رأيتُ أحداً أفقه ولا أورع من أحمد بن حنبل .

---

(١) « المناقب » لابن الجوزي ص ٢٧١ .
(٢) المصدر السابق ص ٢٧٢ .
(٣) « سير أعلام النبلاء » ١١ : ١٨٨ .
(٤) « تاريخ بغداد » ٤ : ٤١٩ و« معرفة علوم الحديث » ص ٧٠ .
(٥) « المعرفة والتاريخ » ٣ : ٣٦٨ .
(٦) « حلية الأولياء » ٩ : ١٦٨ .
(٧) « مناقب الإمام أحمد » ص ٦٩ .

وقال العباس بن محمد الخلال[1] : حدثنا إبراهيم بن شماس ، سمعتُ وكيعاً وحفص ابن غياث يقولان : ما قدم الكوفة مثل ذاك الفتى ، يعنيان أحمد بن حنبل .

وقال قتيبة[2] : خيرُ أهلِ زماننا ابنُ المبارك ، ثم هذا الشابّ ، يعني أحمدَ بنَ حنبل .

وإذا رأيتَ رجلاً يُحِبُّ أحمدَ فاعلمْ أنه صاحب سُنّة ، ولو أدرك عصرَ الثوري والأوزاعي والليث لكان المُقَدَّمَ عليهم . فقيل لقتيبة : يُضَمّ أحمد إلى التابعين ؟ قال : إلى كبارهم .

وقال عمير بن النحاس الرملي[3] وقد ذَكَرَ أحمد بن حنبل : رحمه اللهُ ، عن الدنيا ما أصبره ، وبالماضين ما كان أشبهه ، وبالصالحين ما كان ألحقه ، عُرضت له الدنيا فأباها ، والبدع فنفاها .

وقال الخلّال[4] : حدثنا المرّوذي ، أخبرنا خضر المروذي بطرسوس ، سمعتُ ابن راهويه ، سمعتُ يحيى بن آدم يقول : أحمد بن حنبل إمامنا .

وقال يحيى بن سعيد القطان[5] : ماقدم عليَّ مثل أحمد بن حنبل .

وقال أبو عبيد[6] : إني لأتديَّن بذكر أحمد ، ما رأيت رجلاً أعلم بالسُنَّة منه .

وقال هلال بن العلاء الرقّي[7] : مَنَّ اللهُ تعالى على هذه الأُمّة بأربعة : بالشافعي بفقه أحاديث رسول الله ﷺ ، وبأبي عبيد فَسَّرَ غرائبَ أحاديث رسول الله ﷺ ، وبيحيى

---

(١) « سير أعلام النبلاء » : ١١ : ١٨٨ .
(٢) « تاريخ بغداد » ٤ : ٤١٧ .
(٣) « سير أعلام النبلاء » ١١ : ١٩٨ .
(٤) « تاريخ بغداد » ٤ : ٤١٧ .
(٥) « المناقب » لابن الجوزي ص ١٠٣ .
(٦) « سير أعلام النبلاء » ١١ : ١٩٦ .
(٧) « معرفة علوم الحديث » ص ٨٨ .

ابن معين نَفَى الكذبَ عن أحاديث رسول الله ﷺ ، وبأحمد بن حنبل ثبت في المحنة بأمر رسول الله ﷺ ، لولاهم لذهب الإسلام .

وقال عبد الرزاق[1] : رحل إلينا من العراق أربعة من رؤساء الحديث : الشاذكوني وكان أحفظَهم للحديث ، وابن المديني وكان أعرفَهم باختلافه ، ويحيى بن معين وكان أعلمَهم بالرجال ، وأحمد بن حنبل وكان أجمعَهم لذلك كُلِّه .

وقال مُهنّى بن يحيى[2] : قد رأيتُ ابن عُيينة ، ووكيعاً ، وبقية ، وعبد الرزاق ، وضمرة ، والناسَ ، ما رأيتُ رجلاً أجمع من أحمد في علمه وزهده وورعه ، وذكر أشياء .

وقال الذهبيُّ[3] : وإلى الإمام أحمد المُنتهى في معرفة السُّنّة علماً وعملاً ، وفي معرفة الحديث وفنونه ، ومعرفة الفقه وفروعه ، وكان رأساً في الزهد والورع والعبادة والصدق .

وللإمام أحمد كلامٌ كثيرٌ في التحذير من البدع وأهلها ، وأقوالٌ في السُّنّة ، قال حنبل[4] : سمعتُ أبا عبد الله يقول : من أَحَبَّ الكلام لم يُفلح ، لأنه يَؤُول أمرُهم إلى حَيْرة ، عليكم بالسُّنّة والحديث ، وإياكم والخوضَ في الجدال والمراء ، أدركنا الناس وما يعرفون هذا الكلام ، عاقبةُ الكلام لا تؤول إلى خير .

قال أحمد بن شهاب الإسفراييني[5] : سمعتُ أحمدَ بنَ حنبل وسُئل عمن نكتب في طريقنا ؛ فقال : عليكم بهَنَّاد ، وبسفيان بن وكيع ، وبمكة ابن أبي عمر ، وإياكم أن تكتبوا ، يعني : عن أحد من أصحاب الأهواء ، قليلاً ولا كثيراً ، عليكم بأصحاب الآثارِ والسُّنَن .

وقد كان الإمام أحمد رحمه الله حريصاً على التمييز بين الروايات والأسانيد ، والتفريق

---

(١) « المناقب » لابن الجوزي ص ٩٧ .
(٢) « سير أعلام النبلاء » ١١ : ١٩١ .
(٣) المصدر السابق ص ٢٩١ — ٢٩٢ .
(٤) المصدر السابق ص ٢٩١ .
(٥) « سير أعلام النبلاء » ١١ : ٢٣١ .

في أداء الرواية بين (حدثني) و(ثنا)[1] ، وبين (عن) و(ثنا)[2] ، وغير ذلك ، ومن ذلك ما جاء في « المسند[3] » في مسند الحُسين بن علي رضي الله عنه :

« حدثنا يَزِيد وعباد بن عباد ، قالا : أنبأنا هشام بن أبي هشام ــ قال عبادٌ : ابن زياد ، عن أُمّه ، عن فاطمة بنت الحُسين ، عن أبيها الحُسين بن علي ، عن النبي ﷺ قال :

مامِنْ مسلم ولا مسلمة يُصاب بمصيبة فيذكرها وإنْ طال عهدها ــ قال عباد : قدم عهدها ــ فيُحدث لذلك استرجاعاً إلا جَدَّدَ اللهُ عند ذلك فأعطاه مثل أجرها يوم أصيب بها[4] » .

رحمه الله رحمة واسعة ، وجزاه عنّا خيرَ الجزاء .

☆ ☆ ☆

---

(١) انظر « المسند » ٥ : ١١٦ .

(٢) انظر « المسند » ٣ : ١٧٨ و١٩٣ و٢٠٤ و٢٦٦ و٢٩٠ ، ٤ : ١٥٧ ، ٥ : ٥٢ .

(٣) ١ : ٢٠١ .

(٤) قال الحافظ ابن حجر في « تعجيل المنفعة » ص ٢٠٩ في ترجمة (عباد بن زياد) تعقيباً على هذه الرواية :

« ومن لطيف ما وقع لأحمد في هذه وهي تمييزُ ألفاظِ الشيوخ أنه استعملها في المتن ، فقال في حديث الترجمة بعد قوله « بمصيبة » : وإن طال عهدها ، قال عباد : وإنْ قدم عهدها ، يعني أنَّ لفظَ « طال » لفظُ يَزِيد ، وأمّا عباد فلفظه « قدم » ، وهو بمعنى طال .

وأحمد يُحَرِّضُ على تمييز الألفاظ في السَّنَد والمتن كثيراً » .

قلتُ : وبسبب تمييز الإمام أحمد للسَّنَد وقع الحافظُ الحُسينيُّ في الوَهَم ، فإنه ترجم لعباد بن زياد في « الإكمال » ص ٢٢٤ ، وقال : مجهول ، وكذلك تبعه ابنُ العراقي ، لكنه قال : لا يُعرف كابنه ، وكما تقدم في سند الحديث المذكور فإنه لا وجود لعباد بن زياد في الرواة ، وإنما وقع في سياق السَّنَدِ تمييزٌ بين اسم الراوي نشأ عنه هذا الخطأ .

فالذي قال « ابن زياد » هو عباد بن عباد شيخُ أحمد ، وابنُ زياد صفةٌ لهشام ، فأراد الإمام أحمد أن يُبين أنَّ الذي نسب هشاماً هو عباد بن عباد ، يعني قال في روايته : عن هشام بن زياد ، بخلاف يَزيد وهو ابن هارون فإنه قال في روايته : عن هشام بن أبي هشام .

ووقع مثل هذا في ترجمة (حجاج العامري) كما في « تعجيل المنفعة » ص ٨٩ ــ ٩٠ .

٢ ـ ترجمة عبد الله بن أحمد* (٢١٣ ـ ٢٩٠) :

هو الإمام ، الحافظ ، الناقد ، مُحدِّث بغداد ، عبد الله بن أحمد بن محمد بن حنبل ابن هلال أبو عبد الرحمن الذُّهْلي الشيباني المروزي ، ثم البغدادي .

ولد سنة ثلاث عشرة ومئتين ، ومات سنة تسعين ومئتين ، ودُفِنَ في مقابرِ باب التِّبن .

طلب الحديث في حداثته ، بل قبل ذلك ، وأكبرُ شيخٍ له يحيى بن عبدويه صاحبُ شعبة ، وروى عن أبيه شيئاً كثيراً ، من جملته « المسند » كله ، و« الزُّهْد » .

قال الحافظ الذهبي[١] : فسماع عبد الله بن أحمد لسائر كتاب « المسند » من أبيه كان بعد المحنة بسنوات في حدود سنة سبع أو ثمان وعشرين ومئتين ، وما سمع عبد الله شيئاً من أبيه ولا من غيره إلا بعد المحنة ، فإنه كان أيام المحنة صبياً مميزاً ما كان حَلَّه يسمعُ بعد .

وروى عن شيبان بن فَرُّوخ ، وسويد بن سعيد ، ويحيى بن معين ، والهيثم بن خارجة ، وأبي بكر بن أبي شيبة ، وعُبيد الله القواريري ، وخلف بن هشام البَزَّار ، وأبي خيثمة ، وسُريج بن يونس ، وعُبيد الله بن معاذ ، وعبد الله بن عَوْن الخَرَّاز ، ومحمد بن أبان البلخي ، ووهب بن بقية ، وخلقٍ كثيرٍ يزيدون على الأربع مئة ، جمعهم الحافظ ابن نُقْطة في جزء مفرد[٢] .

قال الحافظ ابن حجر[٣] : كان عبد الله بن أحمد لا يكتب إلا عمّن أَذِنَ له أبوه في الكتابة عنه ، وكان لا يأذن له أن يكتب إلا عن أهل السُّنَّة ، حتى كان يمنعه أنْ يكتب

* مصادر ترجمته : « الجرح والتعديل » ٥ : ٧ ، و« تاريخ بغداد » ٩ : ٣٧٥ ، و« طبقات الفقهاء » ١٦٩ ، و« طبقات الحنابلة » ١ : ١٨٠ ، و« المنتظم » ٦ : ٣٩ ، و« التقييد » ٢ : ٤٥ ، و« سير أعلام النبلاء » ١٣ : ٥١٦ ، و« تذكرة الحفاظ » ٢ : ٦٦٥ ، و« العبر » ٢ : ٨٦ ، و« البداية والنهاية » ١١ : ٩٦ ، و« طبقات القراء » ١ : ٤٠٨ ، و« تهذيب التهذيب » ٥ : ١٤١ ، و« شذرات الذهب » ٢ : ٢٠٣ ، و« الأعلام » ٤ : ٦٥ .

(١) « سير أعلام النبلاء » ١١ : ١٨١ .

(٢) « التقييد » ٢ : ٤٥ .

(٣) « تعجيل المنفعة » ص ١٥ و ٣٥٥ . وانظر ص ١٩ و ٢٢٥ و ٢٥٨ و ٣٦٦ و ٣٨١ .

عمّن أجاب في المحنة ، ولذلك فاته عليُّ بنُ الجَعْد ونظراؤه من « المسند » ، ولهذا كان معظم شيوخه ثقات .

وقال أيضاً[1] : حكمُ شيوخِ عبد الله القبولُ إلا أن يثبت فيه جرح مُفَسّر لأنه كان لا يكتب إلا عمّن أذن له أبوه فيه .

حَدَّث عنه النسائيُّ ، والبغويُّ ،.وابنُ صاعد ، وأبو عوانة الإسفراييني ، والمحاملي ، ودَعْلَج ، وأبو بكر النَّجَّاد ، وسليمان الطبراني ، وأبو علي ابن الصواف ، وأبو بكر الشافعي ، وأبو بكر القَطِيعي ، وجماعةٌ كثيرةٌ .

قال إبراهيم بن محمد بن بشير[2] : سمعتُ عبَّاساً الدُّوريَّ يقول : كنتُ يوماً عند أحمد ابن حنبل ، فدخل ابنُه عبد الله ، فقال لي أحمد : ياعبّاس ! إنَّ أبا عبد الرحمن قد وَعَى علماً كثيراً .

وقال الخطيب البغداديُّ[3] : كان ثقةً ، ثبتاً ، فهماً .

وقال بدر بن أبي بدر البغدادي[4] : عبد الله بن أحمد جِهْبِذ ابن جِهْبِذ .

وقال أبو يعلى ابن الفَرَّاء[5] : وجدتُ على ظهر كتابٍ رواه أبو الحُسين السُّوسَنْجِرْدي ، عن إسماعيل الخُطبي ، قال : بلغني عن أبي زُرْعة أنه قال : قال لي أحمد ابن حنبل : ابني عبد الله محظوظٌ من علم الحديث ـ الخُطبي يشُكّ ـ لا يكاد يذاكرني إلا بما لا أحفظ .

---

(١) المصدر السابق ص ٣٦٠ .

(٢) « تاريخ بغداد » ٩ : ٣٧٦ و« التقييد » ٢ : ٤٨ و« سير أعلام النبلاء » ١٣ : ٥١٨ و« المصعد الأحمد » المطبوع في « مقدمة المسند » بتحقيق الشيخ أحمد شاكر ص ٣٨ .

(٣) « تاريخ بغداد » ٩ : ٣٧٥ .

(٤) « سير أعلام النبلاء » ١٣ : ٥٢٣ و« المصعد الأحمد » ص ٣٩ .

(٥) « تاريخ بغداد » ٩ : ٣٧٦ و« التقييد » ٢ : ٤٨ و« سير أعلام النبلاء » ١٣ : ٥٢٠ و« المصعد الأحمد » ص ٣٨ .

وقال أبو أحمد ابن عدي[1] : نَبُلَ عبد الله بن أحمد بأبيه ، وله في نفسه محلٌّ في العلم ، أحيا عِلْمَ أبيه من « مسنده » الذي قرأه عليه أبوه خُصوصاً قبل أن يقرأه على غيره ، وممّا سأل أباه عن رواة الحديث ، فأخبره به ما لم يسأله غيرُه ، و لم يكتب عن أحد ، إلّا من أمره أبوه أن يكتب عنه .

وقال أبو الحسين أحمد بن جعفر ابن المُنادي[2] : لم يكن في الدنيا أحدٌ أروى عن أبيه من عبد الله بن أحمد ، لأنه سمع منه « المسند » ... وغير ذلك من التصانيف وحديث الشيوخ .

قال : وما زِلْنا نرى أكابرَ شُيوخنا يشهدون له بمعرفة الرجال ، وعِلَل الحديث ، والأسماء والكنى ، والمواظبة على طلب الحديث في العراق وغيرها ، ويذكرون عن أسلافهم الإقرارَ له بذلك ، حتى إنَّ بعضهم أسرف في تقريظه إياه بالمعرفةِ وزيادةِ السماع للحديث على أبيه .

وقال الحافظ الذهبيُّ[3] : وكان صيناً ديّناً صادقاً ، صاحبَ حديث واتّباع وبصر بالرجال ، لم يدخل في غير الحديث ، وله زياداتٌ كثيرةٌ في « مسند » والده واضحةٌ عن عوالي شُيوخه .

وقال أبو علي ابن الصواف[4] : قال عبد الله بن أحمد بن حنبل : كُلُّ شيء أقول : قال أبي ، فقد سمعتُه مرتين وثلاثة ، وأقلُّه مرة .

---

(١) « سير أعلام النبلاء » ١١ : ٥٢٣ و« المصعد الأحمد » ص ٣٩ .

(٢) « تاريخ بغداد » ٩ : ٣٧٥ — ٣٧٦ و« التقييد » ٢ : ٤٧ و« سير أعلام النبلاء » ١٣ : ٥٢١ و« تهذيب التهذيب » ٥ : ١٤٢ — ١٤٣ .

(٣) « سير أعلام النبلاء » ١٣ : ٥٢٤ .

(٤) « تاريخ بغداد » ٩ : ٣٧٦ و« التقييد » ٢ : ٤٨ و« سير أعلام النبلاء » ١٣ : ٥٢٠ .

٣ ـ ترجمة القَطِيعيّ* (٢٧٤ ـ ٣٦٨) :

هو الشيخ العالم المُحَدّثُ ، مسنِدُ الوقت ، المفيد ، الصدوق ، أبو بكر أحمد بن جعفر ابن حمدان بن مالك بن شبيب البغدادي ، المالكي نَسَباً ، الحنبلي مذهباً ، سكن قَطِيعة الدقيق فنُسِبَ إليها .

وُلِدَ في المحرم سنة أربع وسبعين ومئتين ، وتوفي لسبع بقين من ذي الحجة سنة ثمان وستين وثلاث مئة ، وله خمس وتسعون سنة .

سمع وهو مميِّز باعتناء أبيه من محمد بن يونس الكُدَيْمي ، وإبراهيم الحربي ، وإسحاق ابن الحسن الحربي ، وبشر بن موسى الأسدي ، وعبد الله ابن الإمام أحمد ، وأبي يعلى الموصلي ، وجماعة .

حَدَّثَ عنه الحاكمُ فأكثر ، والدارقطني ، وابنُ شاهين ، وابن رزقويه ، وابنُ أبي الفوارس ، والقاضي الباقلاني ، وأبو بكر البَرْقاني ، وأبو نعيم الأصبهاني ، وأبو علي ابن المُذْهِب ، وخلق ، آخرهم موتاً أبو محمد الجوهري بقي إلى سنة أربع وخمسين وأربع مئة .

وكان مكثراً عن ابن الإمام أحمد ، سمع منه « المسند » ، و« الزهد » ، و« الفضائل » ، و« التاريخ » ، و« المسائل » .

قال محمد بن الحسين بن بُكير[1] : سمعتُ القَطِيعيَّ يقول : كان عبد الله بن أحمد يجيئنا فيقرأ عليه عمُّ أُمّي ، أبو عبد الله ابن الجَصَّاص ، فيُقعدني عبد الله في حِجْره ، حتى يُقال له : يؤلمك ؟ فيقول : إني أُحِبُّه .

* مصادر ترجمته : « تاريخ بغداد » ٤ : ٧٣ ، و« الأنساب » ١٠ : ٤٦٥ ، و« طبقات الحنابلة » ٢ : ٦ ، و« المنتظم » ٧ : ٩٢ ، و« التقييد » ١ : ١٣٨ ، و« العبر » ٢ : ٣٤٦ ، و« سير أعلام النبلاء » ١٦ : ٢١٠ ، و« ميزان الاعتدال » ١ : ٨٧ ، و« دول الإسلام » ١ : ٢٢٨ ، و« الوافي بالوفيات » ٦ : ٢٩٠ ، و« البداية والنهاية » ١١ : ٢٩٣ ، و« غاية النهاية » ١ : ٤٣ ، و« المصعد الأحمد » ص ٤٠ — ٤٢ المطبوع في مقدمة « المسند » لأحمد شاكر ، و« لسان الميزان » ١ : ١٤٥ ، و« النجوم الزاهرة » ٤ : ١٣٢ ، و« المنهج الأحمد » ٢ : ٥٧ ، و« شذرات الذهب » ٣ : ٦٥ .

(١) « تاريخ بغداد » ٤ : ٧٣ و« سير أعلام النبلاء » ١٦ : ٢١٢ و« المصعد الأحمد » ص ٤١ .

وقال أبو عبد الرحمن السُّلَمي[1] : سألتُ الدارقطنيَّ عن القَطِيعي ، فقال : ثقةٌ زاهدٌ قديمٌ ، سمعتُ أنه مجاب الدعوة .

وقال الحاكم[2] : هو ثقة مأمون .

وقال الخطيب البغدادي[3] : لم نر أحداً ترك الاحتجاج به .

وقال الخطيب[4] أيضاً : سمعتُ أبا بكر البَرْقاني وسُئل عن ابن مالك فقال : كان شيخاً صالحاً ، وكان لأبيه اتصالٌ ببعض السلاطين ، فقُرىء لابن ذلك السلطان على عبد الله بن أحمد « المسند » ، وحضر ابنُ مالك سماعَه ، ثم غرقت قطعةٌ من كتبه بعد ذلك فنسخها من كتاب ذكروا أنه لم يكن سماعه فيه ، فغمزوه لأجل ذلك ، وإلّا فهو ثقة .

وحدثني البَرْقاني ، قال : كنتُ شديدَ التنقير عن حال ابن مالك ، حتى ثبت عندي أنه صدوقٌ لا يشكّ في سماعه ، وإنما كان فيه بَلَهٌ ، فلما غرقت القَطِيعة بالماء الأسود غرق شيء من كتبه ، فنسخ بدل ما غرق من كتاب لم يكن فيه سماعه ، ولمّا اجتمعتُ مع الحاكم أبي عبد الله بنيسابور ذكرتُ ابنَ مالك ولينتُه ، فأنكر عليَّ ، وقال : ذاك شيخي ، وحَسَّنَ حالَه .

قال ابن كثير[5] : ولم يمتنع أحدٌ من الرواية عنه ولا التفتوا إلى ما طَعَن عليه بعضُهم وتكلّم فيه بسبب غرق كتبه حين غرقت القَطِيعةُ بالماء الأسود ، فاستحدث بعضها من نسخ أخرى ، وهذا ليس بشيء ، لأنها قد تكون معارضةً على كتبه التي غرقت ، والله أعلم .

وقال الحافظ الذهبي[6] : ولم يكن القَطِيعيُّ من فُرسان الحديث ، ولا مُجَوِّداً ، بل أدَّى ما تَحَمَّلَه إنْ سلم من أوهام في بعض الأسانيد والمتون .

---

(١) « سير أعلام النبلاء » ١٦ : ٢١٢ و« المصعد الأحمد » ص ٤١ .

(٢) « المصعدَ الأحمد » ص ٤٢ .

(٣) « تاريخ بغداد » ٤ : ٧٣ و« المصعد الأحمد » ص ٤٢ .

(٤) « تاريخ بغداد » ٤ : ٧٤ و« التقييد » ١ : ١٣٩ .

(٥) « البداية والنهاية » ١١ : ٢٩٣ .

(٦) « سير أعلام النبلاء » ١٣ : ٥٢٤ .

المبحث الرابع

في بعض المصنفات الحديثية

أ ـ الكلام على المسانيد :

١ ـ تدوين الحديث .
٢ ـ كيفية تخريج المسند .
٣ ـ درجة المسانيد .

ب ـ مسند الإمام أحمد :

١ ـ أصل المسند .
٢ ـ جمع المسند وتصنيفه .
٣ ـ أهميته والحرص على سماعه .
٤ ـ رواة المسند .
٥ ـ الزيادات على المسند .
٦ ـ عدد أحاديثه .
٧ ـ عدد الصحابة .
٨ ـ عدد شيوخ أحمد .
٩ ـ عدد شيوخ عبد الله .
١٠ ـ تساهل الإمام أحمد في رواية الفضائل .
١١ ـ درجة أحاديث المسند .
١٢ ـ طبعات المسند .

المبحث الرابع

أ ـ الكلام على المسانيد :

١ ـ تدوين الحديث :

قال الحافظ ابن حجر[١] : « رأى بعضُ الأئمة أن يُفرد حديث النبي ﷺ خاصة وذلك على رأس المئتين ، فصَنَّفَ عُبيد الله بن موسى العبسي الكوفي « مسنداً » ، وصَنَّفَ مُسَدَّد بن مُسَرْهَد البصري « مسنداً » ، وصَنَّفَ أسد بن موسى الأموي « مسنداً » ، وصَنَّفَ نعيم بن حماد الخزاعي نزيل مصر « مسنداً » .

ثم اقتفى الأئمةُ بعد ذلك أَثَرَهم ، فقَلَّ إمامٌ من الحُفَّاظ إلَّا وصَنَّفَ حديثَه على المسانيد ، كالإمام أحمد ، وإسحاق بن راهويه ، وعثمان بن أبي شيبة ، وغيرِهم من النُّبلاء .

ومنهم من صَنَّفَ على الأبواب والمسانيد معاً كأبي بكر بن أبي شيبة .

فلمّا رأى البخاريُّ هذه التصانيف وجدها جامعةً بين ما يدخل تحت التصحيح والتحسين ، والكثيرُ منها يشمله التصنيف فلا يُقال لغَثّه : سمين ، حَرَّكَ هِمَّتَه لجمع الحديث الصحيح الذي لا يرتاب فيه أمين » .

٢ ـ كيفية تخريج المسند :

قال الخطيب البغدادي رحمه الله تعالى[٢] : « الاختيارُ في تخريج المسند إلى المصنِّف ، فإنْ شاء رَتَّبَ أسماء الصحابة على حروف المعجم من أوائل الأسماء ، فيبدأ بأُبَيّ بن كعب ، وأسامة بن زيد ، ومَنْ يليهما .

---

(١) « هدي الساري مقدمة فتح الباري » ص ٦ .

(٢) « الجامع لأخلاق الراوي وآداب السامع » ٢ : ٣٥٠ ـ ٣٥١ .

وإنْ شاء رَتَّبها على القبائل فيبدأ ببني هاشم ، ثم الأقرب فالأقرب إلى رسول الله ﷺ في النَّسَب .

وإنْ شاء رَتَّبها على قدرِ سوابقِ الصحابة في الإسلام ، ومحلِّهم في الدِّين ، وهذه الطريقةُ أحبُّ إلينا في تخريج المسند ، فيبدأ بالعشرة رضوان الله عليهم ، ثم يُتبعهم بالمُقَدَّمين من أهل بدر .

ويتلوهم أهل الحُديبية الذين أنزل اللهُ تعالى فيهم : ﴿ لقد رَضِيَ اللهُ عن المؤمنين إذْ يُبايعونك تحت الشجرة ﴾ .

ثم مَنْ أسلم وهاجر بين الحديبية والفتح كخالد بن الوليد ، وعَمْرو بن العاص ، وأبي هريرة ، ثم مَنْ أسلم يوم الفتح ، ثم الأصاغر الأسنان الذين رأوا رسولَ الله ﷺ وهم أطفالٌ كالسَّائب بن يزيد ، وأبي الطفيل عامر بن واثلة ، وأبي جحيفة السُّوائي ، ونحوهم » .

٣ ـ درجة المسانيد :

قال الخطيب البغدادي رحمه الله تعالى[1] : « ومما يتلو الصحيحين سنن أبي داود السجستاني ، وأبي عبد الرحمن النسوي ، وأبي عيسى الترمذي ، وكتاب محمد بن إسحاق ابن خُزيمة النيسابوري الذي شَرَطَ فيه على نفسه إخراجَ ما اتّصل سَنَدُه بنَقْلِ العَدْل عن العَدْل إلى النبي ﷺ .

ثم كتب المسانيد الكبار مثل مسند أبي عبد الله أحمد بن حنبل ، وأبي يعقوب إسحاق ابن إبراهيم المعروف بابن راهويه ، وأبي بكر عبد الله وأبي الحسن عثمان ابنَيْ محمد بن أبي شيبة ، وأبي خيثمة زهير بن حرب النسائي ، وعَبْد بن حُميد ، وأحمد بن سنان الواسطي » .

وقال الحافظ ابن حجر رحمه الله[2] : « ... فإنَّ النفوسَ تَرْكَنُ إلى مَنْ أخرج له بعضُ الأئمة الستة أكثر من غيرهم لجلالتِهم في النفوس وشُهْرتِهم ، ولأنَّ أصل وَضْعِ التصنيف

(١) « الجامع لأخلاق الراوي وآداب السامع » ٢ : ٢٤٤ .

(٢) مقدمة « تعجيل المنفعة » ص ٢ ـ ٣ .

للحديث على الأبواب أن يُقتصر فيه على ما يصلح للاحتجاج أو الاستشهاد ، بخلاف مَنْ رَتَّبَ على المسانيد فإنَّ أصلَ وَضْعِه مطلقُ الجمع » .

وقال ابن الصلاح رحمه الله تعالى[1] : « كتبُ المسانيد غير ملتحقة بالكتب الخمسة التي هي : الصحيحان ، وسنن أبي داود ، وسنن النسائي ، وجامع الترمذي ، وماجرى مجراها في الاحتجاجِ بها والركونِ إلى ما يُورد فيها مطلقاً ، كمسند أبي داود الطيالسي ، ومسند عُبيد الله بن موسى ، ومسند أحمد ، ومسند إسحاق بن راهويه ، ومسند عَبْد بن حُميد ، ومسند أبي يعلى الموصلي ، ومسند الحسن بن سفيان ، ومسند البَزَّار ، وأشباهها .

فهذه عادتُهم فيها : أنْ يُخرجوا في مسند كُلِّ صحابي ما رَوَوْه من حديثه غير متقيدين بأن يكون حديثاً محتجّاً به » .

وقال الحافظ ابن حجر معقّباً على كلام ابن الصلاح[2] : « قلتُ : هذا هو الأصل في وضع هذين الصنفين ، فإنَّ ظاهرَ حالِ من يُصنِّفُ على الأبواب أنه ادّعى على أنَّ الحكم في المسألة التي بَوَّبَ عليها ما بَوَّبَ به فيحتاج إلى مستدل لصحة دعواه ، والاستدلال إنما ينبغي أن يكون بما يصلح أن يُحتجّ به .

وأمّا من يُصنِّف على المسانيد فإنَّ ظاهرَ قصدِه جمعُ حديث كل صحابي على حدة ، سواء أكان يصلح للاحتجاج به أم لا .

وهذا هو ظاهر من أصل الوضع بلا شك ، لكن جماعة من المصنفين في كل من الصنفين خالف أصل موضوعه فانحط أو ارتفع ، فإنَّ بعض من صَنَّفَ الأبواب قد أخرج فيها الأحاديث الضعيفة بل والباطلة إمّا لذهول عن ضعفها وإمّا لقلة معرفة بالنقد .

وبعض مَنْ صَنَّفَ على المسانيد انتقى أحاديث كل صحابي فأخرج أصحَّ ما وجد من حديثه . كما روينا عن إسحاق بن راهويه أنه انتقى في « مسنده » أصح ما وجده من حديث

---

(١) « المقدمة » ص ٣٤ — ٣٥ .

(٢) « النكت على كتاب ابن الصلاح » ١ : ٤٤٦ — ٤٤٩ .

كل صحابي إلا أن لا يجد ذلك المتن إلا من تلك الطريق ، فإنه يخرجه . ونحا بقي بن مخلد في « مسنده » نحو ذلك . وكذا صنع أبو بكر البزار قريباً من ذلك ، وقد صَرَّحَ ببعض ذلك في عدة مواضع من « مسنده » فيخرج الإسناد الذي فيه مقال ويذكر علته ، ويعتذر عن تخريجه بأنه لم يعرفه إلا من ذلك الوجه .

وأما الإمام أحمد ، فقد صنف أبو موسى المديني جزءاً كبيراً ذكر فيه أدلة كثيرة تقتضي أن أحمد انتقى « مسنده » وأنه كله صحيح عنده ، وأنَّ ما أخرجه فيه عن الضعفاء إنما هو في المتابعات ، وإن كان أبو موسى قد ينازع في بعض ذلك ، لكنه لا يشك منصف أن مسنده أنقى أحاديث وأتقن رجالاً من غيره .

وهذا يدل على أنه انتخبه .

ويؤيد هذا ما يحكيه ابنه عنه أنه كان يضرب على بعض الأحاديث التي يستنكرها .

وروى أبو موسى في هذا الكتاب من طريق حنبل بن إسحاق قال : « جَمَعَنا أحمد أنا وابناه عبد الله وصالح ، وقال : انتقيته من أكثر من سبع مئة ألف وخمسين ألفاً فما اختلف فيه المسلمون من حديث رسول الله ـ ﷺ ـ فارجعوا إليه ، فإن وجدتموه وإلا فليس بحجة » .

فهذا صريح فيما قلناه إنه انتقاه ولو وقعت فيه الأحاديث الضعيفة والمنكرة ، فلا يمنع ذلك صحة هذه الدعوى ، لأن هذه أمور نسبية بل هذا كاف فيما قلناه إنه لم يكتف بمطلق جمع حديث كل صحابي .

وظاهر كلام المصنف أن الأحاديث التي في الكتب الخمسة وغيرها يحتج بها جميعها ، وليس كذلك فإن فيها شيئاً كثيراً لا يصلح للاحتجاج به بل وفيها مالا يصلح للاستشهاد به من حديث المتروكين وليست الأحاديث الزائدة في « مسند أحمد » على ما في « الصحيحين » بأكثر ضعفاً من الأحاديث الزائدة على « الصحيحين » من « سنن أبي داود » و« جامع الترمذي » .

٢ ـ جمع المسند وتصنيفه :

قال الحافظ الذهبي[١] : « ثم إنَّ الإمام أحمد كان لا يَرَى التصنيف ، وهذا كتاب « المسند » له لم يُصنّفه هو ، ولا رَتَّبه ، ولا اعتنى بتهذيبه ، بل كان يرويه لولده نُسَخاً وأجزاءً ، ويأمره : أَنْ ضَعْ هذا في مسند فلان ، وهذا في مسند فلان » .

وقال الحافظُ ابن حجر[٢] : « وكان الإمام أحمد رحمه الله تعالى لم يُرَتِّب مسانيدَ المُقلِّين ، فرَتَّبها ولدُه عبد الله ، فوقع فيه إغفالٌ كبيرٌ من جَعْلِ المدني في الشامي ، ونحو ذلك » .

وقال أبو محمد عبد الله بن محمد بن قاسم القلعي[٣] : قال لنا أبو بكر أحمد بن جعفر ابن حمدان ، قال لي أبو عبد الرحمن : هذا « المسند » أخرجه أبي رحمه الله من سبع مئة ألف حديث ، قال : وأخرج فيه أحاديث معلولة ، بعضها ذكر عللها معها ، وسائرُها في كتاب « العلل » لئلا يخرج في الصحيح .

قال أبو علي : نقلتُه من أصل القاضي ابن فطيس في « المسند » لابن حنبل .

وقال أبو الحسن بن عبيد الحافظ[٤] : سمعتُ أبا عبد الرحمن عبد الله بن أحمد يقول : خَرَّجَ أبي « المسند » من سبع مئة ألف حديث .

وقال أبو محمد القاسم بن الحسن الباقلاني[٥] : سمعتُ أبا بكر بن أبي حامد الفقيه يقول : سمعتُ عبد الله بن أحمد بن حنبل يقول : قلتُ لأبي : لِمَ كرهتَ وضعَ الكتب وقد عملتَ « المسند » ؟ فقال : عملتُ هذا الكتاب إماماً، إذا اختلفَ الناسُ في سُنَّة عن رسول الله ﷺ رُجع إليه .

---

(١) « سير أعلام النبلاء » ١٣ : ٥٢٢ .

(٢) « المعجم المفهرس » الورقة ٥٣ .

(٣) « فهرسة ابن خير الإشبيلي » ص ١٤٠ .

(٤) « خصائص المسند » ص ٢٢ و« المصعد الأحمد » ص ٣١ .

(٥) « خصائص المسند » ص ٢٢ و« المصعد الأحمد » ص ٣٠ .

وإذا تقرر هذا فسبيل من أراد أن يحتج بحديث من السنن أو بأحاديث من المسانيد واحد ، إذْ جميع ذلك لم يشترط من جمعه الصحة ولا الحسن خاصة ، فهذا المحتج إن كان متأهلاً لمعرفة الصحيح من غيره ، فليس له أن يحتج بحديث من السنن من غير أن ينظر في اتصال إسناده وحال رواته ، كما أنه ليس له أن يحتج بحديث من المسانيد حتى يحيط علماً بذلك .

وإن كان غير متأهل لدرك ذلك فسبيله أن ينظر في الحديث إن كان خرج في « الصحيحين » أو صرح أحد من الأئمة بصحته ، فله أن يقلد في ذلك .

وإن لم يجد أحداً صححه ولا حسنه فما له أن يقدم على الاحتجاج به ، فيكون كحاطب ليل فلعله يحتج بالباطل وهو لا يشعر .

ولم أر للمصنف سلفاً في أن جميع ما صنف على الأبواب يحتج به مطلقاً ، ولو كان اقتصر على الكتب الخمسة لكان أقرب من حيث الأغلب لكنه قال مع ذلك : « وما جرى مجراها » .

فيدخل في عبارته غيرها من الكتب المصنفة على الأبواب كسنن ابن ماجه بل و« مصنف » ابن أبي شيبة وعبد الرزاق وغيرهم ، فعليه في إطلاق ذلك من التعقب ما أوردناه ، والله أعلم » .

ب ـ مسند الإمام أحمد بن حنبل :

١ ـ أصل المسند :

قال الحافظ ابن حجر العسقلاني رحمه الله تعالى[1] : « والأصلُ في المسند الأحمدي إيرادُ الأحاديثِ المرفوعةِ لا أقوالِ الصحابة فمَنْ بعدهم » .

---

(١) « تعجيل المنفعة » ص ٢٣٣ ترجمة (عبد الله بن قتادة المحاربي) .

قال الحافظ أبو عبد الله الذهبي[1] : « هذا القول منه على غالب الأمر ، وإلّا فلنا أحاديث قوية في « الصحيحين » و« السنن » والأجزاء ما هي في « المسند » ، وقدر الله تعالى أنَّ الإمام قطع الرواية قبل تهذيب « المسند » ، وقبل وفاته بثلاث عشرة سنة ، فتجد في الكتاب أشياء مكررة ، ودخول مسند في مسند ، وسند في سند ، وهو نادرٌ » .

قال الحافظ ابن الجزري[2] : « أمّا دخولُ مسندٍ في مسند فواقعٌ ، وقد بينتُه في كتابي : « المسند الأحمد » .

وأمّا قولُه « فما اختلف فيه من الحديث رُجع إليه ، وإلّا فليس بحُجّة » ، يُريد أصولَ الأحاديث ، وهو صحيح ، فإنه ما من حديث غالباً إلّا وله أصلٌ في هذا « المسند » ، والله أعلم .

وأمّا دخولُ سندٍ في سند فلا أعلمه وقع فيه ، ولا شَكَّ أنَّ الإمام أحمد مات قبل ترتيبه وتهذيبه ، والله أعلم » .

٣ ـ أهميته والحرص على سماعه :

كان الإمام أحمد يقول لابنه : احتفظ بهذا « المسند » فإنه سيكون للناس إماماً .

وقال الحافظ أبو موسى المَدِيني[3] : « وهذا الكتابُ أصلٌ كبيرٌ ، ومرجعٌ وثيقٌ لأصحاب الحديث ، انتُقي من حديث كثير ومسموعات وافرة ، فجعله إماماً ومعتمداً ، وعند التنازع ملجأ ومستنداً » .

وذكر الأسدي[4] : سمعتُ أبا بكر بنَ مالك يقول : رأيتُ أبا بكر أحمد بن سلمان النَّجّاد في النوم وهو على حالة جميلة ، فقلتُ : أي شيء كان خبرك ؟ قال : كلّ ما تحبّ ،

---

(١) « المصعد الأحمد » ص ٣١ .

(٢) المصدر السابق .

(٣) « خصائص المسند » ص ٢١ .

(٤) المصدر السابق ص ٢٣ ـ ٢٤ .

قال الحافظ ابن الجزري[1] : « وقد أشكل هذا الكلام على بعض الناس ، فقال : كيف يقول الإمام أحمد هذا ، ونحن نجد أحاديثَ صحاحاً ليست في « المسند » ، كحديث أُمّ زَرْع ، رواه البخاري في « صحيحه » وغيره ، وهو عند عبد الله بن أحمد ، كما رواه الطبراني في كتاب « العشرة » ؟

وأُجيب عن ذلك بأنَّ الإمام أحمد شرع في جمع هذا « المسند » ، فكتبه في أوراق مفردة ، وفَرَّقَه في أجزاء منفردة ، على نحو ما تكون المسوَّدة ، ثم جاء حلولُ المنية قبل حصول الأمنية ، فبادر بإسماعه لأولاده وأهل بيته ، ومات قبل تنقيحه وتهذيبه ، فبَقِيَ على حاله ، ثم إنَّ ابنَه عبدَ اللهِ ألحق به ما يشاكله ، وضَمَّ إليه من مسموعاته ما يشابهه ويماثله ، فسمع القَطِيعيُّ من كتبه من تلك النسخة على ما يظفر به منها ، فوقع الاختلاطُ من المسانيد والتكرار من هذا الوجه قديماً ، فبقي كثيرٌ من الأحاديث في الأوراق والأجزاء لم يظفر بها ، فما لم يوجد فيه من الأحاديث الصحاح من هذا القبيل .

قلتُ : أمّا حديث أُمّ زرع ، سمعتُ شيخنا الحافظ الحجة عماد الدين إسماعيل بن عمر ابن كثير يقول : إنما لم يُخرجه أحمد في « المسند » لأنه ليس من قول النبي ﷺ ، بل هو حكاية من عائشة رضي الله عنها ، والله أعلم » .

وقال ابن السَّمّاك[2] : حدثنا حنبل بن إسحاق بن حنبل ـ ابن عم الإمام أحمد ـ قال : جَمَعَنا عَمّي لي ولصالح ولعبد الله ، وقرأ علينا « المسند » ، وما سمعه منه تامّاً غيرنا ، وقال لنا : إنَّ هذا الكتاب قد جمعتُه وانتقيتُه من أكثر من سبع مئة وخمسين ألفاً ، فما اختلف المسلمون فيه من حديث رسول الله ﷺ فارجعوا إليه ، فإنْ وجدتموه فيه ، وإلا فليس بحجة .

---

(١) « المصعد الأحمد » ص ٣٠ .

(٢) « خصائص المسند » ص ٢١ ، و« سير أعلام النبلاء » ١١ : ٣٢٩ ، و« المصعد الأحمد » ص ٣١ ، و« المنهج الأحمد » ١ : ٢٤٦ .

الزم ما أنت عليه وما نحن عليه ، فإنَّ الأمر هو ما نحن عليه وما أنتم عليه . ثم قال : بالله إلّا حفظت هذا « المسند » ، فهو إمام المسلمين ، وإليه يرجعون ، وقد كنتُ قديماً أسألك بالله إنْ أعَرْتَ منه أكثر من جزء لمن تعرفه ، ليبقى .

قال : وسمعتُ أبا بكر بنَ مالك يقول : حضرتُ مجلس يوسف القاضي سنة خمس وثمانين ومئتين ، أسمع منه كتاب الوقوف ، فقال لي : من عنده « مسند أحمد بن حنبل » و « الفضائل » أيش يعمل ههنا ؟ أو كلاماً نحو هذا .

وقال أبو موسى المديني رحمه الله تعالى[1] :

« ولعمري إن من كان من قبلنا من الحفاظ يتبجحون بجزء واحد يقع لهم من حديث هذا الإمام الكبير ، على ما أخبرني الإمام الحافظ أستاذي أبو القاسم إسمعيل بن محمد رحمه الله في إجازته لي ، قال : أخبرنا أبو بكر بن مَرْدَويه ، قال :

كتب إليَّ أبو حازم العبدوي ، يذكر أنه سمع الحاكم أبا عبد الله عند منصرفه من بُخارى يقول : كنت عند أبي محمد المزني ، فقدم عليه إنسان علويّ من بغداد ، وكان أقام ببغداد على كتابة الحديث ، فسأله أبو محمد المزني ، وذلك في سنة ست وخمسين وثلاث مئة ، عن فائدته ببغداد وعن باقي إسناد العراق ، فذكر في جملة ما ذكر : سمعتُ « مسند أحمد ابن حنبل » رحمه الله تعالى من أبي بكر بن مالك في مئة جزء وخمسين جزءاً ، فعجب أبو محمد المزني من ذلك ، وقال : مئة وخمسون جزءاً من حديث أحمد بن حنبل ؟! كُنّا ونحن بالعراق إذا رأينا عند شيخ من شيوخنا جزءاً من حديث أحمد بن حنبل قضينا العجب من ذلك ، فكيف في هذا الوقت هذا المسند الجليل ، فعزم الحاكم على إخراج الصحيحين ، ولم يكن عنده مسند إسحق الحنظلي ، ولا مسند عبد الله بن شِيرويه ، ولا مسند أبي العباس السراج ، وكان في قلبه ما سمعه من أبي محمد المزني ، فعزم على أن يخرج إلى الحج في موسم سنة سبع وستين ، فلما ورد في سنة ثمان وستين ، أقام بعد الحج ببغداد أشهراً ، وسمع

---

(١) « خصائص المسند » ص ٢٠ — ٢١ ، ونقل منه بعضه في « المصعد الأحمد » ص ٣٢ .

جملة « المسند » من أبي بكر بن مالك ، وعاد إلى وطنه ، ومدَّ يده إلى إخراج الصحيحين على تراجم المسند » .

٤ ـ رواة المسند :

قال الحافظ الذهبي في ترجمة عبد الله بن أحمد بن حنبل[١] :

« وله زياداتٌ كثيرةٌ في « مسند » والده واضحةٌ عن عوالي شُيوخه ، و لم يُحرِّر ترتيب « المسند » ولا سَهَّله ، فهو محتاج إلى عَمَلٍ وترتيب ، رواه عنه جماعة ، وسمع أبو نُعَيْم الحافظ كثيراً منه من أبي علي ابن الصَّوَّاف ، وعامَّته من أبي بكر القَطِيعي ، وحدَّث القَطِيعي مرَّاتٍ ، وقرأه عليه أبو عبد الله الحاكم وغيرُه ، و لم يكن القَطِيعيُّ من فُرسان الحديث ، ولا مجوِّداً بل أدَّى ما تَحَمَّلَه ، إن سَلِمَ من أوهام في بعض الأسانيد والمتون .

وآخرُ من روى « المسند » كاملاً عنه ـ سوى نَزْرٍ يسير منه ، أُسقط من النُّسخ ـ الشيخُ الواعظ أبو علي ابن المُذْهِب[٢] ، و لم يكن صاحبَ حديث ، بل احتيجَ إليه في سَمَاع هذا الكتاب ، فرواه في الجملةِ ، وعاش بعده عشرةَ أعوامٍ الشَّيخُ أبو محمد الجَوْهَري ، فكان خاتمةَ أصحاب القطيعي ، وتفرَّد عنه بعِدَّةِ أجزاءٍ عاليةٍ ، وبسماع مسند العشرة من « المسند » .

ثمَّ حَدَّث بالكتاب كلِّه آخِرُ أصحاب ابنِ المُذْهِب وفاةً : الشيخ الرئيس الكاتب أبو القاسم هِبةُ الله بن محمد الشَّيباني ابن الحُصين ، شيخٌ جليلٌ مُسْنِدٌ ، انتهى إليه عُلو الإسناد ، بمثل قُبَّة الإسلام بغداد ، وكان عَرِياً من مَعرفة هذا الشَّأن أيضاً ، روى الكتاب عنه خلقٌ

---

(١) « سير أعلام النبلاء » ١٣ : ٥٢٤ .

(٢) وقع لابن المُذْهِب فَوْتٌ في رواية المسند نَبَّه عليه الحافظُ ابنُ حجر في « إطراف المسند المعتلي » في مسند عوف بن مالك بن أبي مالك الأشجعي ورقمه (٤٣١) فقال :

« وهو فَوْتٌ لابن المُذْهِب على القَطِيعيّ لم يسمعه منه ، وقد رواه عن القطيعي أبو القاسم عبد الملك ابن محمد بن بشران ، وحَدَّثَ به عنه أبو الحسن علي ابن العلاف ، وهذا العلاف قد أجاز لأبي القاسم ابن عساكر ولأبي موسى المَدِيني وطائفةٍ فيمكن اتصالُه بالإجازة من طريق بعضهم ، وكذلك مسند فَضَالة بن عُبيد الأنصاري » ، ورقم مسنده (٤٤٣) .

كثيرٌ ، من جملتهم : أبو محمد ابن الخشَّاب إمام العَرَبية ، والحافظُ أبو الفضل ابن ناصر ، والإمام ذو الفنون أبو الفرج ابن الجوزي ، والحافظ الكبير أبو موسى المَديني ، والحافظ العَلَّامة شيخُ هَمَذان أبو العلاء العَطَّار ، والحافظ الكبير أبو القاسم ابن عَسَاكر ، والقاضي أبو الفَتْح بن المَنْدائي الواسِطي ، والشَّيخ عبد الله بن أبي المجد الحَربي ، والمبارك ابن المعطوش ، والشيخ المبارك حنبل بن عبد الله الرُّصافي في آخرين » .

٥ ـ الزيادات على « المسند » :

وقد زاد على « المسند » عبد الله بن أحمد بن حنبل (ت ٢٩٠) ، كما زاد فيه زيادات أخرى أبو بكر القَطِيعي (ت ٣٦٨) تلميذ عبد الله بن أحمد ، وهذه الزيادات تُعرف من طريقة روايتها .

وقد وقفتُ في « إطراف المسند المعتلي » على أربعة أحاديث من زيادات القَطِيعي ، أنقلها هنا بتمامها ، وهي :

أ ـ إبراهيم بن أبي عبلة الشامي ، عن أنس

١٥٥ ـ حديث : دخل علينا رسولُ الله ﷺ ، يعني المدينة ، فلم يكن في أصحابه أَشْمط غير أبي بكر ، وكان يُغَلِّفُها بالحِنّاء والكَتَم .

(لم أجده) قال القَطِيعيُّ في زياداته : حدثنا أبو شعيب عبد الله بن الحسن بن أحمد الحراني ، ثنا أبو جعفر النفيلي ، ثنا كثير بن مروان ، عنه بهذا .

قلت : قد وقع هذا الحديثُ في مسند ابن عباس في الأصل ، وقد أخرجه البخاري ـ « فتح الباري » ٧ : ٢٥٦ و« تحفة الأشراف » ١ : ٢٨٩ ـ من طريق محمد بن حِمْير ، عن إبراهيم ، فأدخل بينه وبين أنس : عقبة بن وَسَّاج ، وهو الصواب .

ب ـ حديث من مسند أبي برزة الأسلمي

٧٧٨١ ـ حديث : ليس من البِرّ الصيامُ في السفر .

(لم أجده) قال القَطِيعي في زياداته : حدثنا محمد بن يونس ، ثنا محمد بن خالد بن عَثْمة ، ثنا إبراهيم بن سعد ، عن عبد الله بن عامر ، عن محمد ، عن رجل من أهل البصرة ، عنه بهذا .

ج ـ حديث من مسند أبي مسعود الأنصاري

٨٨٢٣ ـ حديث خ د ق : إنَّ مما أدرك الناس من كلام النبوة الأولى : إذا لم تستحي فاصنع ما شئتَ .

(٥ : ٢٧٣) حدثنا يحيى ، عن سفيان ، عن منصور ، [عن رِبْعيّ بن حِرَاش] ، عنه بهذا . (٤ : ١٣٢) وعن عبد الرزاق ، عن سفيان . (٤ : ١٢١ ، ١٢٢) وعن محمد ابن جعفر ، عن شعبة . (٤ : ١٢١) وعن روح ، عن شعبة والثوري ، كلاهما عن منصورٍ به . (٥ : ٢٧٣) قال القَطِيعيُّ : ثنا الفضل بن الحباب ، ثنا القعنبي ، ثنا شعبةُ به .

د ـ من ترجمة مسروق بن الأجدع أبي عبد الرحمن الهمداني الكوفي ، عن عائشة

١٢١١١ ـ حديث : كان رسول الله ﷺ يبعث بالبدن من المدينة إلى مكة وأفتل قلائد البدن بيدي ، ثم يأتي ما يأتي الحلال قبل أن تبلغ البدن مكة .

(٦ : ٣٥) حدثنا ابن أبي عدي ، عن داود ، عن عامر ، عنه بهذا . (٦ : ٣٠) وعن هُشيم ، عن إسماعيل بن أبي خالد ، عن الشعبي بمعناه . (٦ : ١٩٠) وعن يحيى ، عن إسماعيل نحوه ، وفيه قصة . (٦ : ٢٠٨) وعن وكيع ، عن إسماعيل بالحديث دون القصة . (٦ : ١٢٧) وعن محمد بن جعفر ، عن شعبة ، عن إسماعيل نحو حديث يحيى .

(لم أجده) وقال القطيعي من زياداته : حدثنا بشر بن موسى بن صالح بن شيخ بن عميرة الأسدي ،ثنا الفضل بن دُكين ، ثنا زكريا بن أبي زائدة ، عن عامر الشعبي ، عن مسروق ، قال : قالت عائشة : فتلتُ القلائد لهَدْيِ رسول الله ﷺ وهو مُحْرِمٌ .

٦ ـ عدد أحاديثه :

ويشتمل « المسند » على ثلاثين ألف حديث غير مكررة ، وأربعين ألفاً مع المكررة ، وقد وقع له فيه ما ينوف عن ثلاث مئة حديث ثلاثية الإسناد[١] .

٧ ـ عدد الصحابة :

قال الحافظ ابن الجزري[٢] : « قد عددتُهم لمّا أفردتُهم في كتابي « المسند » ، فبلغوا ست مئة ونيفاً وتسعين ، سوى النساء الصحابيات ، وعددتُ النساء الصحابيات فبلغن ستّاً وتسعين .

واشتمل « المسند » على نحو ثمان مئة من الصحابة ، سوى ما فيه ممن لم يُسَمَّ من الأبناء والمبهمات وغيرهم .

فأمّا الأبناء فيه فثمانية ، منهم اثنان عُرف اسمهما ، وهما ابن أَبْزَى وهو عبد الرحمن ، وابن الأمين واسمه عبد الله ، وقيل : زياد : ويُقال له : أبو لأي » .

٨ ـ عدد شيوخ الإمام أحمد :

قال ابن الجزري رحمه الله تعالى[٣] : « وأمّا شيوخُه الذين رَوَى عنهم في « المسند » فإني عددتُهم فبلغوا مئتين وثلاثة وثمانين رجلاً » .

٩ ـ عدد شيوخ عبد الله :

قال الحافظ ابن الجزري[٤] : « وأمّا شيوخُ ابنه عبد الله الذين روى عنهم في « مسند » أبيه فعِدَّتُهم مئة وثلاثة وسبعون رجلاً ، وقد أثبتُّ ذلك وذكرتُهم في كتابي « المسند الأحمد » .

---

(١) وانظر « خصائص المسند » ص ٢٣ ، و« المصعد الأحمد » ص ٣٢ ـ ٣٣ .

(٢) « المصعد الأحمد » ص ٣٤ .

(٣) و (٤) « المصعد الأحمد » ص ٣٤ .

ولكن شيوخه الذين روى عنهم وسمع منهم فيزيدون على الأربع مئة ، ذكره الحافظ أبو بكر ابن نُقْطة في كتاب مفرد » .

١٠ ـ تساهل الإمام أحمد في رواية الفضائل :

كان الإمام أحمد يرى التساهل في رواية الفضائل ، ومما يُؤثر عنه في ذلك قوله رحمه الله تعالى : « إذا روينا عن رسول الله ﷺ في الحلال والحرام والسُّنن والأحكام تَشَدَّدْنا في الأسانيد ، وإذا روينا عن النبي ﷺ في فضائل الأعمال وما لا يُضيع حُكْماً ولا يرفعه تَسَاهَلْنا في الأسانيد »[1] .

وقال ابن الصلاح[2] : « يجوز عند أهل الحديث وغيرِهم التساهلُ في الأسانيد وروايةُ ما سوى الموضوع من أنواع الأحاديث الضعيفة من غير اهتمام ببيان ضعفها فيما سوى صفات الله تعالى وأحكام الشريعة من الحلال والحرام وغيرهما ، وذلك كالمواعظ ، والقصص ، وفضائل الأعمال ، وسائر فنون الترغيب والترهيب ، وسائر ما لا تَعَلُّق له بالأحكام والعقائد .

وممن روينا عنه التنصيص على التساهل في نحو ذلك : عبدُ الرحمن بن مهدي ، **وأحمدُ ابن حنبل** رضي الله عنهما[3] » .

قال الحافظ ابن حجر معقّباً على كلام ابن الصلاح[4] : « لفظُ أحمد في ذلك ما رواه الميمونيُّ عنه أنه قال : الأحاديث الرقائق تحتمل أن يتساهل فيها حتى يجيء شيء فيه حكم .

وقال أبو الفضل العباس بن محمد الدوري : سُئل أحمد بن حنبل وهو على باب أبي النَّضْر هاشم بن القاسم ، فقيل له : يا أبا عبد الله ما تقول في موسى بن عبيدة ومحمد

---

(١) « المنهج الأحمد » ١ : ٤٦٨ و ٢ : ٢٤٥ .

(٢) « المقدمة » ص ٩٣ .

(٣) وانظر في العمل بالحديث الضعيف كتاب « الأذكار » للنووي ص ٧ ـ ٨ ، و« القول البديع » للسخاوي ص ٢٥٥ ـ ٢٥٦ .

(٤) « النكت على كتاب ابن الصلاح » ٢ : ٨٨٧ ـ ٨٨٨ .

ابن إسحاق ؟ فقال : أمّا موسى بن عبيدة فلم يكن به بَأْسٌ ولكن حَدَّثَ بأحاديث مناكير عن عبد الله بن دينار .

وأمّا محمد بن إسحاق فرجلٌ تكتب عنه هذه الأحاديث ، يعني المغازي ونحوَها ، فأمّا إذا جاء الحلال والحرام أردنا قوة هكذا ، وقبض أصابع يديه الأربع » .

وقال الحافظ الذهبي رحمه الله تعالى[1] : « لهذا أكثر الأئمةُ على التشديد في أحاديث الأحكام ، والترخّصِ قليلاً ـ لا كل الترخُّص ـ في الفضائل والرقائق ، فيقبلون في ذلك ما ضَعُفَ إسنادُه ، لا ما اتُّهِمَ رواتُه ، فإنَّ الأحاديثَ الموضوعةَ والأحاديثَ الشديدةَ الوَهْن لا يلتفتون إليها ، بل يروونها للتحذيرِ منها ، والهَتْكِ لحالها ، فمَنْ دَلَّسَها أو غَطَّى تبيانها فهو جانٍ على السُّنَّة ، خائنٌ لله ورسوله . فإنْ كان يجهل ذلك فقد يُعذر بالجهل ، ولكنْ سَلُوا أهلَ الذِّكْرِ إن كنتم لا تعلمون » .

وقال أيضاً[2] : وقد تَقَرَّرَ أنَّ الواقديَّ ضعيفٌ ، يُحتاج إليه في الغزوات والتاريخ ، ونُورد آثارَه من غير احتجاج ، أمّا في الفرائض فلا ينبغي أنْ يُذكر .

فهذه الكتب الستة و« **مسند أحمد** » وعامَّةُ مَنْ جمع في الأحكام نراهم يترخّصون في إخراج أحاديث أُناسٍ ضعفاء ، بل ومتروكين ، ومع هذا لا يُخرجون لمحمد بن عُمر شيئاً ، مع أنَّ وَزْنَه عندي أنه مع ضعفه يُكتب حديثُه ويُروى ، لأني لا أتّهمه بالوضع » .

وقال شيخ الإسلام ابن تيمية رحمه الله[3] : « وقد يروي الإمامُ أحمدُ وإسحاقُ وغيرُهما أحاديثَ تكون ضعيفةً عندهم لاتّهام رواتها بسُوء الحفظ ونحوِ ذلك ، ليُعتبرَ بها ويُستشهدَ بها ، فإنه قد يكون لذلك الحديث ما يشهد له أنه محفوظ ، وقد يكون له ما يشهد بأنه

---

(١) « سير أعلام النبلاء » ٨ : ٥٢٠ .

(٢) « سير أعلام النبلاء » ٩ : ٤٦٩ .

(٣) « منهاج السنة النبوية » ٧ : ٥٣ .

خطأً ، وقد يكون صاحبها كذّبها في الباطن ، ليس مشهوراً بالكذب ، بل يروي كثيراً من الصدق ، فيُروى حديثه[1] » .

وقال أيضاً[2] : « وغيرُ الترمذي من أهل الحديث ليس عندهم إلا صحيح وضعيف ، والضعيفُ عندهم ما انحطَّ عن درجة الصحيح ، ثم قد يكون متروكاً وهو أن يكون راويه متّهماً أو كثيرَ الغلط ، وقد يكون حَسَناً بأن لا يُتّهم بالكذب ، قال : وهذا معنى قول أحمد : **العملُ بالضعيف أولى من القياس** » .

وقال الحافظ ابن حجر[3] : « ... ونحو هذا ما روينا عن الإمام أحمد بن حنبل فيما نَقَلَه ابنُ المنذرِ عنه أنه كان يحتجُّ بعَمْرو بن شعيب ، عن أبيه ، عن جَدِّه إذا لم يكن في الباب غيره .

وأصرحُ مِنْ هذا ما رويناه عنه فيما حكاه أبو العز ابن كادش أنه قال لابنه :

لو أردتُ أنْ أقتصر على ما صَحّ عندي لم أرو من هذا « المسند » إلا الشيء بعد الشيء ، ولكنك يا بُنَيَّ تعرف طريقتي في الحديث أني لا أخالف ما يضعف إلّا إذا كان في الباب شيء يدفعه .

ومن هذا ما روينا من طريق عبد الله ابن الإمام أحمد بن حنبل بالإسناد الصحيح إليه قال : سمعتُ أبي يقول : لا تكاد تَرَى أحداً ينظر في الرأي إلا وفي قلبه دغلٌ ، **والحديثُ الضعيفُ أَحَبُّ إليَّ من الرأي** .

قال : فسألتُه عن الرجل يكون ببلد لا يجدُ فيها إلا صاحبَ حديث لا يدري صحيحه من سقيمه وصاحبَ رأي ، فمَنْ يسأل ؟

---

(١) وانظر أيضاً « منهاج السنة النبوية » ٧ : ٤٠٠ و ٤٢١ — ٤٢٢ ، و« مجموع فتاوى ابن تيمية » ١٨ : ٢٦ .

(٢) « النكت على كتاب ابن الصلاح » ١ : ٣٨٥ النوع الثاني (الحسن) .

(٣) « النكت على كتاب ابن الصلاح » ١ : ٤٣٦ — ٤٣٨ ، ومثله في « فتح المغيث » ١ : ٨٢ — ٨٣ ، و« توضيح الأفكار » ١ : ١٩٧ — ١٩٨ .

قال : يسأل صاحب الحديث ، ولا يسأل صاحب الرأي .

فهذا نحو مما حُكي عن أبي داود ، ولا عجب فإنه كان من تلامذة الإمام أحمد فغير مستنكر أنْ يقول قوله ، بل حكى النجم الطوفي عن العلامة تقي الدين ابن تيمية أنه قال : اعتبرتُ « مسند أحمد » فوجدتُه موافقاً لشرط أبي داود[1] » .

وقال شيخ الإسلام ابن تيمية رحمه الله تعالى[2] : « وأمّا نحن فقولنا : **إنَّ الحديث الضعيف خيرٌ من الرأي** ، ليس المرادُ به الضعيفَ المتروك ، لكن المراد بـه الـحَسَن ، كحديث عَمْرو ابن شعيب ، عن أبيه ، عن جده . وحديث إبراهيم الهجري ، وأمثالهما ممن يُحَسِّن الترمذيُّ حديثَه أو يصححه .

وكان الحديث في اصطلاح من قبل الترمذي : إمّا صحيح ، وإمّا ضعيف ، والضعيف نوعان : ضعيف متروك ، وضعيف ليس بمتروك ، فتكلّم أئمة الحديث بذلك الاصطلاح ، فجاء من لم يعرف إلا اصطلاح الترمذي ، فسمع قول بعض الأئمة : الحديثُ الضعيفُ أَحَبُّ إليَّ من القياس ، فظَنَّ أنه يحتجّ بالحديث الذي يُضعفه مثل الترمذي ، وأخذ يُرجّح طريقة من يرى أنه أتبع للحديث الصحيح ، وهو في ذلك من المتناقضين الذين يرجّحون الشيء على ما هو أولى بالرجحان منه إنْ لم يكن دونه[3] » .

وقال الشيخ أحمد محمد شاكر رحمه الله تعالى[4] : « وأمّـا مـا قالـه أحمدُ بـن حنبـل وعبدُ الرحمنِ بنُ مهدي وعبد الله بن المبارك : إذا روينا في الحلال والحرام شددنا ، وإذا روينا في الفضائل ونحوها تساهلنا ، فإنما يريدون به ـ فيما أُرجّح والله أعلم ـ أنَّ التساهل إنما هو في الأخذ بالحديث الحسن الذي لم يصل إلى درجة الصحة ، فإنَّ الاصطلاح في التفرقة

---

(١) « منهاج السنة » ٤ : ٣٤١ ـ ٣٤٢ .

(٢) وانظر « التوسل والوسيلة » ص ٨٢ ، و« مجموع فتاوى ابن تيمية » ١ : ٢٥٠ .

(٣) وانظر إذا شئت في ذلك : « فتح المغيث » ١ : ١٨٨ ، و« تدريب الراوي » ١ : ١٦٨ ، و« قواعد التحديث » ص ١١٧ ـ ١١٨ .

(٤) حاشية « ألفية السيوطي » في علم الحديث ص ٩٥ ـ ٩٦ .

بين الصحيح والحسن لم يكن في عصرهم مستقراً واضحاً ، بل كان أكثر المتقدمين لا يصف الحديث إلا بالصحة أو بالضعف فقط[1] » .

١١ ــ درجة أحاديث « المسند » :

من العلماء من يرى أنَّ جميعَ مافي « المسند » صحيحٌ ، أو على الأقلَّ مقبولٌ مُحتجٌّ به ، وإلى هذا يُشير كلام الحافظ أبي موسى المديني[2] .

وقال الحافظ أبو القاسم إسماعيل التيمي[3] : « لا يجوز أنْ يُقال فيه السقيم ، بل فيه الصحيح المشهور ، والحسن ، والغريب » .

وقال السيوطي[4] : « وكُلُّ ما كان في « مسند أحمد » فهو مقبول ، فإنَّ الضعيف الذي فيه يقرب من الحَسَن » .

وقال الحافظ الذهبي وهو يتكلّم عن « مسند أحمد[5] » : « فإنه محتوٍ على أكثر الحديث النبوي ، وقَلَّ أن يثبت حديثٌ إلّا وهو فيه .

وأمَّا الحسان فما استُوعِبَتْ فيه ، بل عامتها إنْ شاء الله تعالى فيه .

وأمّا الغرائب وما فيه لين فرَوَى من ذلك الأشهر ، وترك الأكثر مما هو مأثور في السنن الأربعة ، و« معجم الطبراني الأكبر » و« الأوسط » و« مسند أبي يعلى » ، و« مسند البزار » ، و« مسند بَقِيّ بن مخلد » ، وأمثال ذلك .

قال : ومن سعد « مسند الإمام أحمد » أنه قَلَّ أن تجد فيه خبراً ساقطاً » .

لكنْ قال الحافظ عماد الدين ابن كثير[6] : « وأمّا قولُ الحافظ أبي موسى محمد بن

---

(١) وانظر « تدريب الراوي » ١ : ٢٩٨ ، و« قواعد التحديث » ص ١١٣ ــ ١١٤ .

(٢) « خصائص المسند » ص ٩ ــ ١٢ .

(٣) « المصعد الأحمد » ص ٣٤ .

(٤) مقدمة « جمع الجوامع » .

(٥) « المصعد الأحمد » ص ٣٩ .

(٦) « الباعث الحثيث » ص ٣١ .

أبي بكر المديني عن « مسند الإمام أحمد » إنه صحيح : فقولٌ ضعيفٌ ، فإنَّ فيه أحاديث ضعيفة بل موضوعة ، كأحاديث فضائل مَرْو وعسقلان والبَرْث الأحمر عند حمص ، وغير ذلك كما قد نَبَّه عليه طائفةٌ من الحفاظ » .

وقال الحافظ ابن حجر[1] : « و« مسند أحمد » ادّعى قومٌ فيه الصحة ، وكذا في شيوخه ، وصَنَّفَ الحافظ أبو موسى المَدِيني في ذلك تصنيفاً .

والحقُّ أنَّ أحاديثه غالبها جياد ، والضعاف منها إنما يُوردها للمتابعات ، وفيه القليل من الضعاف الغرائب الأفراد أخرجها ، ثم صار يضرب عليها شيئاً فشيئاً[2] ، وبقي منها بعده بقية » .

وقال الحافظ العراقي في شرحه على « مقدمة ابن الصلاح » : « وأمّا وجودُ الضعيف فيه فهو محقق ، بل فيه أحاديث موضوعة ، وقد ذكرتُها في جزء ، وقد ضعّف الإمام أحمد نفسه أحاديث فيه ... » وعَدَّدَ الحافظُ بعضَ هذه الأحاديث .

إلى أن قال : « ولعبد الله بن أحمد في « المسند » أيضاً زياداتٌ فيه الضعيف والموضوع[3] » .

وقال الشيخ ابن تيمية[4] : « وكُلُّ من عرف العلمَ يعلمُ أنه ليس كل حديث رواه أحمد في الفضائلِ ونحوِه يقول : إنه صحيح ، بل ولا كُلُّ حديث رواه في « مسنده » يقول : إنه صحيح ، بل أحاديث « مسنده » هي التي رواها الناس عمن هو معروف عند الناس بالنقل . ولم يظهر كذبه ، وقد يكون في بعضها عِلَّةٌ تدلُّ على أنه ضعيف ، بل باطل ،

---

(١) « تعجيل المنفعة » ص ٦ .

(٢) انظر « خصائص المسند » ص ٢٤ ــ٢٧ .

(٣) وانظر كذلك « تدريب الراوي » ١ : ١٧٢ .

(٤) « منهاج السنة » ٧ : ٢٢٣ .

لكن غالبها وجمهورها أحاديث جيدة يُحتجُّ بها ، وهي أجودُ من أحاديث « سنن أبي داود » ، وأمّا ما رواه في الفضائل فليس من هذا الباب عنده » .

وقال أيضاً[1] : « وليس كل ما رواه أحمدُ في « المسندِ » وغيرِه يكون حجة عنده ، بل يروي ما رواه أهل العلمَ ، وشرطُه في « المسند » أن لا يروي عن المعروفين بالكذب عنده ، وإن كان في ذلك ما هو ضعيف ، وشرطُه في « المسند » مثلُ شرط أبي داود في « سننه » .

وأمّا كتب الفضائل فيروي ما سمعه من شيوخه ، سواء كان صحيحاً أو ضعيفاً ، فإنه لم يقصد أن لا يروي في ذلك إلا ما ثبت عنده » .

وقال شيخ الإسلام أبو العباس ابن تيمية رحمه الله تعالى[2] : « وقد تنازع الناس هل في « مسند أحمد » حديثٌ موضوعٌ ؟ فقال طائفة من حُفّاظ الحديث كأبي العلاء الهَمَذاني ونحوه : ليس فيه موضوع ، وقال بعض العلماء ، كأبي الفرج ابن الجوزي : فيه موضوع .

قال أبو العباس : ولا خلاف بين القولين عند التحقيق ، فإنَّ لفظ « الموضوع » قد يُرادُ به المختلق المصنوع الذي يتعمدُ صاحبُه الكذبَ ، وهذا مما لا يعلم أنَّ في « المسند » منه شيئاً ، بل شرط « المسند » أقوى من شرط أبي داود في « سننه » ، وقد روى أبو داود في « سننه » عن رجال أعرض عنهم في « المسند » قال : ولهذا كان الإمام أحمد في « المسند » لا يروي عمن يُعرف أنه يكذب ، مثل محمد بن سعيد المصلوب ونحوه ، ولكن يروي عمن يُضَعَّفُ لسوء حفظه ، فإنَّ هذا يكتب حديثه ، ويُعتضدُ به ، ويُعتبر به .

قال : ويُراد بالموضوع ما يُعلم انتفاء خبره ، وإنْ كان صاحبه لم يتعمّد الكذب ، بل أخطأ فيه ، وهذا الضرب في « المسند » منه بل وفي « سنن » أبي داود والنسائي ، وفي « صحيح » مسلم والبخاري أيضاً ألفاظ في بعض الأحاديث من هذا الباب ، لكن قد بَيَّنَ البخاريُّ حالها في نفسِ الصحيح » .

(١) « منهاج السنة » ٧ : ٩٦ — ٩٧ .

(٢) « المصعد الأحمد » ص ٣٤ — ٣٥ .

وقد انتصر للمسند الحافظُ ابنُ حجر رحمه الله تعالى فألَّفَ رسالةً في الردّ على الحافظَيْن : ابن الجوزي ، والعراقي ، سمّاها : « القول المسدد في الذَّبّ عن مسند أحمد » ، قال في مقدمته[1] :

« أمّا بعد فقد رأيتُ أن أذكر في هذه الأوراق ما حضرني من الكلام على الأحاديث التي زعم بعض أهل الحديث أنها موضوعة ، وهي في « المسند » الشهير ، للإمامِ الكبير أبي عبد الله أحمد بن محمد بن حنبل ، إمامِ أهل الحديث في القديم والحديث ، والمطلع على خفاياه ، المثير لخباياه ، عصبية مني لا تُخِلُّ بدين ولا مروءة ، وحَمِيَّةً للسُّنَّة لا تُعَدُّ بحمد الله من حمية الجاهلية ، بل هي ذَبٌّ عن هذا المصنَّف العظيم الذي تَلَقَّتْه الأُمّة بالقبول والتكريم ، وجعله إمامهم حُجَّةً يرجع إليه ، ويُعَوَّل عند الاختلاف عليه » .

لكن قال أبو شهبة[2] : « وفي الحقّ أنَّ بعض هذه الأحاديث كان الحقُّ فيها مع الحافظ ، وأنها لا تصل إلى حدّ يُحكم عليها بالوضع ، والبعض تكلف في الردّ عنه الحافظُ غاية التكلّف ، وأنَّ الصواب كان في جانب الناقدَيْن الجليلَيْن » .

وقال الحافظ ابن حجر[3] بعد أنْ ذكر الجزء الذي صنّفه الحافظ العراقيُّ في الأحاديث الموضوعة في « المسند » :

« وأمّا الجزء المذكور فهو مشتمل على تسعة أحاديث ، وهي الستةُ التي ساقها الشيخُ هنا من « المسند » ، والحديثان المساقان من زيادات عبد الله ، والتاسعُ حديث ابن عمر رضي الله تعالى عنهما مثل حديث أنس رضي الله عنه : فيمن عُمّر أربعين سنة .

والحكمُ على الأحاديث التسعة بكونها موضوعةً محلُّ نظرٍ وتأمّل ، ثم إنها كُلَّها في الفضائل أو الترغيب والترهيب ، ومن عادة المحدّثين التساهلُ في مثل ذلك ، وفي الجملة لا يتأتّى الحكم على جميعها بالوضع .

---

(١) ص ٣١ — ٣٢ .

(٢) « أعلام المحدثين » ص ٨٣ .

(٣) « النكت على كتاب ابن الصلاح » ١ : ٤٥٠ .

وما بقي من الجزء كُلّه سوى حديث عائشة في قصة عبد الرحمن بن عوف رضي الله تعالى عنه ، والجوابُ عنه ممكنٌ ، لكن كفانا المؤنة شهادة أحمد بكونه كذّاب فقد أبان عِلَّته ، فلا حرج عليه في إيراده مع بيان علّته ، ولعلّه ممّا أمر بالضرب عليه ، لأنَّ هذه عادته في الأحاديث التي تكون شديدة النكارة يأمُرُ بالضرب عليها من « المسند » وغيره ، أو يكون مما غفل عنه وذهل لأنَّ الإنسانَ محلُّ السهو والنسيان ، والكمالُ لله تعالى .

وإذا انتهى القول إلى هذا المقام ينبغي أن ينشد هذا الإمام :

شَخَصَ الأنـــامُ إلى كمالك فاسْتَعِـــذْ مِـنْ شـرّ أعـينهم بعـيبٍ واحـدِ

وقد روينا عن العلامة تقي الدين ابن تيمية قال :

ليس في « المسند » عن الكذّابين المتعمّدين شيءٌ ، بل ليس فيه من الدعاة إلى البدع شيء ، فإنْ أُريد بالموضوع ما يتعمّد صاحبُه الكذبَ فأحمدُ لا يعتمدُ روايةَ هؤلاء في « مسنده » ، ومتى وقع منه شيء فيه ذهولاً أُمِرَ بالضرب عليه حال القراءة .

وإنْ أُريد بالموضوع ما يُستدلّ على بُطلانه بدليل منفصل فيجوز ، والله أعلم .

قلتُ : وما حَرَّرْنا من الكلام على الأحاديث المتقدمة يُؤيد صحة هذا التفصيل ، ولله الحمد .

وقد تحرّر من مجموع ما ذُكِرَ أنَّ « المسندَ » مشتملٌ على أنواع الحديث ، لكنّه مع مزيدِ انتقاءٍ وتحريرٍ بالنسبة إلى غيره من الكتب التي لم يلتزم الصحة في جميعها ، والله أعلم » .

١٢ ـ طبعات المسند :

● طُبع « المسند » لأول مرة في المطبعة الميمنية بالقاهرة عام ١٣١٣ هـ في ست مجلدات كبار ، وطُبع بهامشه كتاب « المنتخب من كنز العمال » لعلي بن حسام الدين الشهير بالمتقي الهندي .

● ثم ظهرت أول طبعة محقّقة للمسند قام بتحقيقها المرحوم الشيخ أحمد محمد شاكر (ت ١٣٧٧) ، فرَقَّمَ أحاديثَ الكتاب ، وخرّج بعضَها ، وتَكَلَّمَ على أحوال رواتها ، ووضع فهارسَ علمية دقيقة بآخر كل جزء تخدم الكتاب ، وتُيسّر الوصول إلى المقصود .

وقد أنجز منه سبعة عشر جزءاً واخترمتْه المنيةُ قبل أن يُتمّه ، وقد وصل فيه إلى مسند أبي هريرة حديث : « ثلاثٌ في المنافق وإنْ صام وصلّى وزعم أنه مسلم ... » الحديث ، ورقمه (٩١٤٧) ، يقابله من الطبعة القديمة للمسند الجزء الثاني ص (٣٩٧) وسطها[1] .

☆ ☆ ☆

(١) ولدى البحث تبيّن أنّ للشيخ أحمد شاكر شرحاً وتحقيقاً للمسند فيما بعد المطبوع منه ، انظر تعليقاته على الأحاديث (٨٨٨٨) و (٨٩٧٤) و (٩٠٠٥) و (٩٠٥٤) . ويقوم الدكتور الحسيني عبد المجيد هاشم بتكملة تحقيق المسند ، وقد أصدر منه (٥) أجزاء ، ولا يزال في مسند أبي هريرة .

المبحث الخامس

الكتب المؤلفة لخدمة المسند

١ ـ شروح المسند .
٢ ـ كتب حول المسند .
٣ ـ بيان غريبه .
٤ ـ ترتيب المسند وتقريبه .
٥ ـ رجال المسند .

المبحث الخامس

١ ـ شروح المسند :

أ ـ شرح للشيخ أبي الحسن السِّنْدي (ت ١١٣٨) :

هو نور الدين محمد بن عبد الهادي التتوي ، مُحَدِّث المدينة المنورة . قال حاجي خليفة[١] : « وألَّفَ شرحاً كبيراً نحواً من خمسين كراسة كبار » .

وقال الكتاني[٢] : « له حاشية على مسند الإمام أحمد ، عندي منها الربع الأول ، لا يستغني عنها مطالعُه أو قارئُه » .

ب ـ « بلوغ الأماني من أسرار الفتح الرباني » للساعاتي (ت ١٣٧١) :

هو الشيخ أحمد بن عبد الرحمن بن محمد البنا الساعاتي ، ألَّفَ هذا الشرح على كتابه « الفتح الرباني » الذي رَتَّبَ فيه « المسند » مُخْتَصِراً لأسانيده ، محافظاً على متونه على الأبواب الفقهية ، وسمّاه « بلوغ الأماني من أسرار الفتح الرباني » كمّل فيه ما تركه في « الفتح » من الأسانيد .

٢ ـ كتب حول المسند :

أ ـ « خصائص المسند » لأبي موسى المَدِيني (٥٠١ ـ ٥٨١) :

هو الإمام العلامة ، الحافظ الكبير ، الثقة ، شيخ المحدّثين ، أبو موسى محمد بن أبي بكر عُمر بن أبي عيسى أحمد بن عمر بن محمد بن أحمد بن أبي عيسى المَدِيني الأصبهاني الشافعي .

---

(١) « كشف الظنون » ٢ : ١٦٨٠ .

(٢) « فهرس الفهارس » ١ : ١٤٨ .

طُبع بالقاهرة سنة ١٣٤٧ ، وحققه الشيخ أحمد محمد شاكر في مقدمة تحقيق « المسند » ص ١٩ – ٢٧ ، وطبع بالقاهرة أيضاً سنة ١٣٦٨ .

ب – « المصعد الأحمد في ختم مسند الإمام أحمد » للحافظ ابن الجزري (٧٥١ – ٨٣٣) :

هو الشيخ الإمام العلامة شمس الدين أبو الخير محمد بن محمد بن محمد بن علي الدمشقي ، ابن الجزري ، شيخ الإقراء في زمانه ، ومن حُفّاظ الحديث .

طبع مع « خصائص المسند » السابق من صفحة ٢٨ – ٥٥ .

ج – « المسند الأحمد فيما يتعلق بمسند أحمد » لابن الجزري (٧٥١ – ٨٣٣) :

ذكره السخاوي في « الضوء اللامع[١] » .

د – « القول المسدد في الذَّبّ عن مسند الإمام أحمد » للحافظ ابن حجر العسقلاني (٧٧٣ – ٨٥٢) :

طبع بحيدر آباد سنة ١٣١٩[٢] .

هـ – « الذيل الممهد على القول المسدد » للسيوطي[٣] (ت ٩١١) .

و – « ذيل القول المسدد » لمحمد صبغة الله المدراسي :

كتبه سنة ١٢٨١ ، وطبع بحيدر آباد سنة ١٣١٩ مع « القول المسدد » .

---

(١) ٩ : ٢٥٧ .

(٢) قال الحافظ عبد الله زين الدين ابن خليل الدمشقي في « جمان الدرر من ترجمة شيخ الإسلام ابن حجر » الورقة ٧٣ مايلي :

« القول المسدد في الذَّبّ عن مسند أحمد ، ويُسمّى : القصد المسدد » .

(٣) انظر « دليل مخطوطات السيوطي » ص ٧٢ .

٣ ـ بيان غريبه :

أ ـ « غريب الحديث » لغلام ثعلب (٢٦١ ـ ٣٤٥) :

هو الإمام العلامة اللغوي المُحَدِّث ، أبو عمر محمد بن عبد الواحد بن أبي هاشم البغدادي الزاهد ، المعروف بغلام ثعلب .

قال الخطيب البغدادي[١] : « سمعتُ عبد الواحد بن بَرْهان يقول : لم يتكلّم في علم اللغة أحدٌ من الأولين والآخرين أحسنَ كلاماً من كلام أبي عمر الزاهد ، قال : وله كتاب « غريب الحديث » ألّفه على مسند أحمد بن حنبل » . وهو حَسَنٌ جداً فيما قيل[٢] .

ب ـ « عقود الزّبرجد على مسند الإمام أحمد[٣] » للحافظ السيوطي (ت ٩١١) :

قال في مقدمته[٤] :

« وقد استخرتُ اللهَ تعالى في تأليف كتاب في إعراب الحديث مستوعب جامع ، وغيث على رياض كتب المسانيد والجوامع ، جامع شامل للفوائد البدائع شاف ، كافل بالنقول والنصوص كاف ، أنظم فيه كل فريدة ، وأسفر فيه النقاب عن وجه كُلّ خَرِيدة ، وأجعله على « مسند أحمد » مع ما أضمّه إليه من الأحاديث المزيدة ، وأُرَتِّبه على حروف المعجم في مسانيد الصحابة ، وأنشىء له من بحار كتب العربية كل كتابة ، واعلمْ أنَّ لي على كل كتاب من الكتب المشهورة في الحديث تعليقة وهي :

« الموطأ » ، و« مسند الشافعي » ، و« مسند الإمام أبي حنيفة » ، و« الكتب الستة » .

---

(١) « تاريخ بغداد » ٢ : ٣٥٨ .

(٢) انظر « وفيات الأعيان » ٤ : ٣٣٢ و« فتح المغيث » ٣ : ٤٨ و« المنهج الأحمد » ٢ : ٤٩ .

(٣) وهو مطبوع في دار الكتب العلمية ببيروت سنة ١٤٠٧ هـ في جزءين .

(٤) ص ٥ ـ ٦ .

ولم يبق إلا « مسند أحمد » ولم يمنعني من الكتابة عليه إلا كبر حجمه جداً وعدم تداوله بين الطلبة كتداول الكتب المذكورة ، وقدرت التعليقة عليه تجيء في عدة مجلدات والتعاليق التي كتبتها لا تزيد التعليقة منها على مجلد ، فلمّا شَرَحَ اللهُ صدري لتصنيف هذا الكتاب عوقته بمسند أحمد عوضاً مما كنت أرويه عليه من التعليقة ، ولكونه جامعاً لغالب الحديث المتكلم على إعرابه ، فإن شئتَ فسمِّه :

« عقود الزبرجد على مسند أحمد » .

وإن شئت فقل : « عقود الزبرجد في إعراب الحديث » ولا تتقيَّد » .

٤ ـ ترتيب « المسند » وتقريبه :

أ ـ « ترتيب المسند » لأبي بكر ابن المحبّ (٧١٢ ـ ٧٨٩) :

قال الإمام ابن الجزري[١] رحمه الله تعالى : « أمّا ترتيب هذا « المسند » فقد أقام اللهُ تعالى لترتيبه خاتمة الحفاظ ، الإمام الصالح الورع ، أبا بكر محمد بن عبد الله ابن المحبّ الصامت رحمه الله تعالى ، فرَتَّبَه على معجم الصحابة ، ورَتَّبَ الرواة كذلك كترتيب كتب الأطراف ، تعب فيه تعباً كثيراً[٢] » .

وقال ابن عبد الهادي[٣] : « رَتَّبَ مسند الإمام أحمد على الأبواب فأتقن وأجاد[٤] » .

ب ـ « الهدي والسنن في أحاديث المسانيد والسنن » المعروف بجامع المسانيد لابن كثير (٧٠١ ـ ٧٧٤) :

---

(١) « المصعد الأحمد » ص ٣٠ .

(٢) وانظر « غاية النهاية » ٢ : ١٧٥ و« ذيل تذكرة الحفاظ » للحسيني ص ٦١ و« المعجم المفهرس » لابن حجر الورقة ٥٣ ، ونقل منه الحافظ في « تعجيل المنفعة » انظر مثلاً ص ١١ و ٢٠٣ و ٣٥٦ و ٣٩٢ و ٤١٠ و ٤٢٦ و ٤٦٢ و ٤٧٦ و« تاريخ التراث العربي » لسزكين مج ١ ج ٣ ص ٢٢١ .

(٣) « ذيل ابن عبد الهادي على طبقات ابن رجب » ص ٧٧ .

(٤) وانظر « القلائد الجوهرية » ٢ : ٤٣١ .

هو الإمام ، مؤرخ الإسلام ، وحافظ الشام ، عماد الدين أبو الفداء إسماعيل بن عمر ابن كثير ، قال ابن الجزري[1] : « أخذ هذا الكتاب المرتّب من مؤلّفه ـ يعني الحافظ أبا بكر ابن المحب ـ وأضاف إليه أحاديث الكتب الستة و« معجم الطبراني الكبير » و« مسند البزار » و« مسند أبي يعلى الموصلي » ، وأجهد نفسه كثيراً ، وتعب فيه تعباً عظيماً ، فجاء لا نظير له في العالم ، وأكمله إلّا بعض مسند أبي هريرة فإنه مات قبل أن يُكمله ، فإنه عوجل بكفّ بصره . وقال لي رحمه الله تعالى : لا زلتُ أكتبُ فيه في الليل والسراجُ ينونص حتى ذهب بصري معه ، ولعلّ الله أن يُقيض له من يكمله مع أنه سهل . فإنَّ « معجم الطبراني الكبير » ليس فيه شيء من مسند أبي هريرة رضي الله عنه » .

وقال الحافظ ابن حجر رحمه الله تعالى[2] :

« ولمّا رَتَّبَ الحافظ شمس الدين ابن المحب المعروف بالصامت « مسند أحمد » على ترتيب حروف المعجم ـ حتى في التابعين المكثرين عن الصحابة ـ أعجب ابن كثير فاستحسنه ، ورأيتُ النسخة بدمشق بخطّ ولده عمر فألحق ابن كثير ما استحسنه في الهوامش من الكتب الستة ومسنَدَيْ أبي يعلى والبزار ومعجمي الطبراني ما ليس في « المسند » ، وسمّى الكتاب « جامع المسانيد والسنن » .

وكتبت منه عدة نسخ نسبت إليه ، وهو الآن في أوقاف المدرسة المحمودية ، المتن ترتيب ابن المحب ، والإلحاقات بخطّ ابن كثير في الهوامش والعصافير ، وقد كنتُ رأيتُ منه نسخة بيضها عمر بن العماد ابن كثير مما في المتن والإلحاق ، وكتب عليه الاسم المذكور» .

ج ـ « ترتيب المسند » لابن زُرَيْق (ت ٨٠٣) :

هو الحافظ محمد بن عبد الرحمن بن محمد المقدسي ، ثم الصالحي ، ناصر الدين ،

---

(١) « المصعد الأحمد » ص ٣٠ .

(٢) « إنباء الغمر » ١ : ٤٧ .

المعروف بابن زريق ، تخرج بابن المحب وتمهر ، وكان يقظاً عارفاً بفنون الحديث ، ذاكراً للأسماء والعلل[1] .

قال الحافظ ابن حجر[2] : « ورَتَّبه من أهل عصرنا الحافظُ ناصر الدين ابن زُريق على الأبواب أيضاً ، وأظنُّه عُدِمَ في الكائنة العظمى بدمشق » .

د ـ « مجمع الزوائد ومنبع الفوائد » للهيثمي (٧٣٥ ـ ٨٠٧) :

هو الحافظ علي بن أبي بكر بن سليمان الهيثمي ، أبو الحسن ، نور الدين ، المصري القاهري .

قال الحافظ السخاوي في ترجمته[3] : « وتَخَرَّجَ به ـ أي بالحافظ العراقي ـ في الحديث ، بل دَرَّبَه في إفراد زوائد كتب كالمعاجم الثلاثة للطبراني ، والمسانيد لأحمد والبَزّار وأبي يعلى على الكتب الستة .

وابتدأ أولاً بزوائد أحمد فجاء في مجلدين[4] ، وكل واحد من الخمسة الباقية في تصنيف مستقل إلا الطبراني في « الأوسط » و« الصغير » منهما في تصنيف ، ثم جمع الجميع في كتاب واحد محذوف الأسانيد ، سمّاه مجمع الزوائد » .

هـ ـ « ترتيب المسند » لابن زَكْنون (٧٥٨ ـ ٨٣٧) :

هو الشيخ الإمام الصالح العالم أبو الحسن علي بن حسين بن عروة الدمشقي الحنبلي ، المعروف بابن زَكنون .

قال الحافظ السخاوي[5] : « رَتَّبَ « المسند » على أبواب البخاري ، وسمّاه :

---

(١) له ترجمة في « إنباء الغمر » ٤ : ٣٢٥ ـ ٣٢٦ و« الضوء اللامع » ٧ : ٣٠٠ .

(٢) « المعجم المفهرس » الورقة ٥٣ .

(٣) « الضوء اللامع » ٥ : ٢٠١ .

(٤) سمّاه « غاية المقصد في زوائد أحمد » ، انظر « الأعلام » للزّركلي ٤ : ٢٦٦ ـ ٢٦٧ .

(٥) « الضوء اللامع » ٥ : ٢١٤ .

الكواكب الدراري في ترتيب مسند الإمام أحمد على أبواب البخاري ، وشرحه في مئة وعشرين مجلداً .

طريقتُه فيه : أنه إذا جاء لحديث الإفك مثلاً يأخذ نسخة من شرحه للقاضي عِياض فيضعها بتمامها ، وإذا مَرَّتْ به مسألةٌ فيها تصنيف مفرد لابن القيم أو شيخه ابن تيمية أو غيرِهما وضعه بتمامه ، ويستوفي في ذاك الباب من « المغني » لابن قدامة ونحوه[1] » .

و – « زوائد المسانيد » لأبي العباس البوصيري (٧٦٢ – ٨٤٠) :

هو الشيخ أحمد بن أبي بكر بن إسماعيل أبو العباس الكناني البوصيري القاهري الشافعي .

قال الحافظ السخاوي وهو يُعدّد مؤلفاته[2] : « له زوائد مسانيد الطيالسي وأحمد ومُسَدَّد والحميدي والعدني والبزار وابن منيع وابن أبي شيبة وعَبْد والحارث بن أبي أسامة وأبي يعلى مع الموجود من مسند ابن راهويه على الستة في تصنيفين : أحدهما يذكر أسانيدهم ، والآخر بدونها مع الكلام عليها » .

ز – رتّبه بعضُ الحفاظ الأصبهانيين على الأبواب :

قال الحافظ ابن حجر[3] : لم أقف عليه .

ح – أمر السلطان الملك المعظم عيسى ابن العادل سيف الدين أبي بكر بن أيوب (ت ٦٢٤) أن يُرتّب له مسند أحمد[4] .

☆ ☆ ☆

(١) وانظر « نزهة النفوس والأبدان » للخطيب الجوهري ٣ : ٢٩٤ و« الأعلام » ٤ : ٢٨٠ و« تاريخ التراث العربي » لسزكين مج ١ ج ٣ ص ٢٢١ .

(٢) « الضوء اللامع » ١ : ٢٥٢ .

(٣) « المعجم المفهرس » الورقة ٥٣ .

(٤) انظر « القلائد الجوهرية » ١ : ٢٢٠ .

٥ ـ رجال المسند :

أ ـ « ترتيب أسماء الصحابة الذين أخرج حديثَهم أحمدُ بنُ حنبل في المسند[١] » لابن عساكر (٤٩٩ ـ ٥٧١) :

هو الإمام ، الحافظ ، المحدّث ، المؤرخ ، ثقة الدين أبو القاسم علي بن الحسن بن هبة الله الدمشقي الشافعي ، المعروف بابن عساكر ، صاحب « تاريخ دمشق » . وبلغ فيه عدد الصحابة والصحابيات (١٠٥٦) سواء الذين ذُكروا بأسمائهم أو كناهم أو المبهمين .

ب ـ « التذكرة في رجال العشرة » لابن حمزة الحُسيني (٧١٥ ـ ٧٦٥) :

هو الحافظ محمد بن علي بن الحسن بن حمزة الحُسيني الدمشقي ، شمس الدين ، حافظٌ للحديث ، مؤرخ ، مولده ووفاته في دمشق .

قال الحافظ ابن حجر[٢] : « فقد وقفتُ على مُصَنَّف للحافظ أبي عبد الله محمد بن علي بن حمزة الحسيني الدمشقي سمّاه « التذكرة برجال العشرة » ، ضَمَّ إلى مَنْ في « تهذيب الكمال » لشيخه المِزّي مَنْ في الكتب الأربعة ، وهي : « الموطأ » ، و« مسند الشافعي » ، و« مسند أحمد » ، و« المسند » الذي خَرَّجه الحسين بن محمد بن خسرو من حديث الإمام أبي حنيفة .

وحذا حذو الذهبي في « الكاشف » في الاقتصار على مَنْ في الكتب الستة دون من أخرج لهم في تصانيف لمصنّفيها خارجةً عن ذلك كـ « الأدب المفرد » للبخاري ، و« المراسيل » لأبي داود ، و« الشمائل » للترمذي .

فلزم من ذلك أن ينسب ما خرج له الترمذي أو النسائي مثلاً إلى من أخرج له في بعض المسانيد المذكورة ، وهو صنيع سواه أولى منه ، فإنَّ النفوس تَرْكَنُ إلى من أخرج له بعض الأئمة الستة أكثر من غيرهم لجلالتهم في النفوس وشهرتهم ، ولأنَّ أصلَ وضعِ

(١) طُبع في بيروت بتحقيق الدكتور عامر حسن صبري في سنة ١٤٠٩ .

(٢) « تعجيل المنفعة » ص ٢ .

التصنيف للحديث على الأبواب أن يقتصر فيه على ما يصلح للاحتجاج أو الاستشهاد بخلاف مَنْ رَتَّبَ على المسانيد فإنَّ أصلَ وضعهِ مطلقُ الجمع[1] » .

ج – « الإكمال في ذِكْرِ مَنْ له رواية في مسند الإمام أحمد من الرجال سوى مَنْ ذُكر في تهذيب الكمال[2] » للحسيني (٧١٥ – ٧٦٥) :

قال في مقدمته[3] : « فإنه لمّا قضى اللهُ عَزَّ وجَلَّ لي في اختصار كتاب « تهذيب الكمال في أسماء الرجال » لشيخنا الحافظ الجيد أبي الحجاج المِزّيّ تغمّده اللهُ برحمته ، وأسكنه بحبوحة جنّته ، أشار عليَّ من تعين رعايته ، وتحتم إجابته ، بإضافة رجال « مسند الإمام أحمد بن حنبل » إلى رجال « التهذيب » لتتم فائدته ، وتتكمل باديته وواعيته ، فاستخرتُ اللهَ عَزَّ وجَلَّ فيما سُئلت فيه ، ورمزتُ في كتاب « التهذيب » على كُلّ مَنْ له روايةٌ في « المسند » بعلامة تُميّزه عن الأصل ... وأفردتُ هذا الكتاب لسوى من ذُكِرَ هناك مرتباً على حروف المعجمة كما رَتَّبهم شيخُنا أحسن الله جزاءه[4] » .

د – « إكمال تهذيب الكمال في أسماء الرجال » لابن المُلَقِّن (٧٢٣ – ٨٠٤) :

هو الشيخ عُمر بن علي بن أحمد الأنصاري الشافعي ، سراج الدين ، أبو حفص ابن النحوي ، المعروف بابن المُلَقِّن ، من أكابر العلماء بالحديث والفقه وتاريخ الرجال .

ذكر في هذا الكتاب تراجم رجال كتب ستة ، وهي : مسند أحمد ، وصحيح ابن خُزيمة ، وصحيح ابن حِبَّان ، وسنن الدارقطني ، ومستدرك الحاكم ، وسنن البيهقي .

قال الحافظ السخاوي[5] : « قلتُ : قد رأيتُ منه مجلداً ، وأمرُه فيه سهلٌ[6] » .

---

(١) وانظر « ذيل تذكرة الحفاظ » للسيوطي ص ٣٦٥ و« الأعلام » للزركلي ٦ : ٢٨٦ .

(٢) طُبع في كراتشي – باكستان بتحقيق الدكتور عبد المعطي أمين قلعجي في سنة ١٤٠٩ .

(٣) ص ١ – ٣ .

(٤) وانظر « تعجيل المنفعة » ص ٣ و« المصعد الأحمد » ص ٤٠ .

(٥) « الضوء اللامع » ٦ : ١٠٢ .

(٦) وانظر « الأعلام » للزركلي ٥ : ٥٧ .

هـ ـ « جزء » للحافظ أبي الحسن الهيثمي (٧٣٥ ـ ٨٠٧) :

هو الحافظ علي بن أبي بكر بن سليمان الهيثمي ، أبو الحسن ، نور الدين ، المصري ، القاهري .

قال الحافظ ابن حجر رحمه الله تعالى[١] : « ثم وقفتُ على جزء لشيخنا الحافظ نور الدين الهيثمي استدرك فيه على ما فات الحُسيني من رجال أحمد ، لقطه من « المسند » لمّا كان يكتب زوائدَ أحاديثِه على الكتب الستة ، وهو جزء لطيف جدّاً ، وعثرتُ فيه مع ذلك على أوهام » .

و ـ « ذيل الكاشف » لابن العراقي (٧٦٢ ـ ٨٢٦) :

هو الحافظ أحمد بن عبد الرحيم بن الحُسين الكردي الرازياني ثم المصري ، أبو زرعة ، ولّي الدين ، ابن الحافظ العراقي ، قاضي الديار المصرية ، مولده ووفاته بالقاهرة .

قال الحافظ ابن حجر[٢] : « ثم وقفتُ على تصنيف للإمام أبي زرعة ابنِ شيخنا حافظ العصر أبي الفضل ابن الحُسين العراقي ، سمّاه « ذيل الكاشف » تتبع الأسماء التي في « تهذيب الكمال » ممن أهمله « الكاشف » وضَمَّ إليه مَنْ ذَكَرَه الحُسينيُّ من رجال أحمد ، وبعض من استدركه الهيثميُّ ، وصَيَّر ذلك كتاباً واحداً ، واختصر التراجم فيه على طريقة الذهبي فاختبرتُه فوجدتُه قَلَّدَ الحُسينيَّ والهيثميَّ في أوهامهما ، وأضاف إلى أوهامهما مِنْ قِبَله أوهاماً أخرى[٣] » .

ز ـ « المقصد[٤] الأحمد في رجال مسند أحمد » للحافظ ابن الجزري (٧٥١ ـ ٨٣٣) :

---

(١) « تعجيل المنفعة » ص ٣ .

(٢) « تعجيل المنفعة » ص ٣ ـ ٤ .

(٣) وانظر « الضوء اللامع » ١ : ٣٤٣ .

(٤) في « الضوء اللامع » ٩ : ٢٥٧ في ترجمة ابن الجزري : « القصد » .

هو الشيخ الإمام العلامة شمس الدين أبو الخير محمد بن محمد بن محمد بن علي الدمشقي ، شيخ القراء في زمانه ، ومن حُفّاظ الحديث .

قال مؤلّفه رحمه الله تعالى[1] : «وأمّا رجال « المسند » فما لم يكن في « تهذيب الكمال » أفرده المُحَدِّثُ الحافظُ شمس الدين محمد بن علي بن الحسين الحسيني بإفادة شيخنا الحافظ أبي بكر محمد ابن المحبّ ، فما قصر وما فاته فإني استدركتُه وأضفتُه إليه في كتاب سمّيتُه : « المقصد الأحمد في رجال المسند أحمد » ، وقد تلف بعضُه في الفتنة ، فكتبتُه بعد ذلك مختصراً » .

ح – « تعجيل المنفعة بزوائد رجال الأئمة الأربعة » للحافظ ابن حجر العسقلاني (٧٧٣ – ٨٥٢) :

قال رحمه الله في مقدمته[2] : « فلمّا رأيتُ كتابَ الحُسيني أحببتُ أَنْ ألتقط منه ما زاد لينتفع به من أراد معرفة حال ذلك الشخص ، فلذلك اقتصرتُ على رجال الأربعة ، وسَمَّيْتُه « تعجيل المنفعة بزوائد رجال الأئمة الأربعة » .

ط – « التعريف الأجود بأوهام من جمع رجال المسند » للحافظ ابن حجر (٧٧٣ – ٨٥٢) :

ذكره الحافظُ عبد الله زين الدين ابن خليل الدمشقي (ت ١١٧٠) في « جمان الدرر[3] » في مؤلفات الحافظ ابن حجر .

وقال الحافظ ابن حجر رحمه الله تعالى[4] : « وقد كنتُ أفردتُ الأوهامَ التي وقعتْ للحُسيني وتَبِعَه عليها ابنُ شيخنا في جزء مفرد ، كَتَبَ عني بعضَه العلّامةُ شيخُ الإقراء

---

(١) « المصعد الأحمد » ص ٤٠ .

(٢) ص ٨ .

(٣) الورقة ٧٥ .

(٤) « تعجيل المنفعة » ص ٩

شمسُ الدّين الجزري لمّا قدم القاهرة سنة سبع وعشرين وثمان مئة ، وأعجله السفر عن تكملته ، وبلغني أنه ضَمَّه إلى شيء ممّا يتعلّق بالمسند الأحمدي » .

وقال الحافظ السخاوي في ترجمة ابن الجزري[1] : « وكَتَبَ عني[2] شيئاً من أول ما عَلَّقْتُه متعقّباً على جمع رجال مسند أحمد ، وبَالَغَ في استحسان ما وَقَعَ لي من ذلك » .

ي ـ « فهرس الأعلام في مسند أحمد بن حنبل » :

قال نجيب العقيقي[3] : « وفي نشرة معهد اللغات الشرقية ببرلين : فهرس الأعلام في مسند أحمد بن حنبل (١٩٠٦) م » .

☆ ☆ ☆

(١) « الضوء اللامع » ٩ : ٢٥٩ .

(٢) القائل هو الحافظ ابن حجر ، والكاتب هو ابن الجزري .

(٣) « المستشرقون » ٢ : ٣٩٥ .

المبحث السادس

فوائد إخراج هذا الكتاب

١ ـ الفوائد العامة :

أ ـ تصحيح المطبوع الذي تضمنه هذا الكتاب .

ب ـ معرفة نقص المطبوع الذي احتواه .

٢ ـ الفوائد الخاصة :

أ ـ إدخاله فنّ العلل في هذا الكتاب .

ب ـ تعقّبه على الأسانيد .

جـ ـ جمع التراجم والأحاديث التي فقدت من المطبوع .

المبحث السادس

في فوائد إخراج هذا الكتاب

لكل كتاب يُنشر فوائد عامة وخاصة تتعلق به .

أمّا العامة : فهي التي يشترك فيها مع غيره من المطبوعات .

وأمّا الخاصة : فهي التي تفيده مادة الكتاب العلمية ، وحاجة العلماء إليه ، ورفعة مؤلفه .

وسنعرض كُلّاً من النوعين ببحث خاص .

أما الفوائد العامة فيمكن حصرها في أمرين :

أ ـ تصحيح المطبوع الذي تضمنه هذا الكتاب .

ب ـ معرفة نقص المطبوع الذي احتواه كتابنا « الأطراف » .

وأمّا الفوائد الخاصة بهذا الكتاب فهي كثيرة ، ويمكن ذكر أبرزها ، وهي ثلاثة :

١ ـ إدخاله فنّ العلل في هذا الكتاب .

٢ ـ تعقب الحافظ ابن حجر على الأسانيد .

٣ ـ جمع التراجم والأحاديث التي فقدت من مطبوعة « المسند » .

وسنعرض بعضاً من فوائده ، ونماذج من صوره ، والله المستعان .

الفوائد العامة لإخراج هذا الكتاب

أ ـ تصحيح المطبوع الذي تضمنه :

من المعلوم أن الكتب المطبوعة عامة دخلها التصحيف والسقط ، ولم يسلم من ذلك إلا القليل النادر ، فلهذا عكف العلماء على كتب الشريعة تصحيحاً وتدقيقاً ، وبيّنوا ذلك أوضح بيان .

ولكتب الأطراف في ذلك مزية عظيمة ، حيث تعتبر وثيقة علمية تاريخية دقيقة ، يُرجع إليها عند الاختلاف .

وكتابنا هذا يمكن بواسطته تصحيح ما تضمنه المطبوع من التصحيف ووقوع السقط ، وخاصة فيما يتعلق بأسماء الرجال ونسبتهم وكناهم[1] .

ب ـ معرفة نقص المطبوع :

فيُجبر بكتاب الأطراف الذي تضمنه ، وقد سقط من مطبوعة « المسند » أمور ، منها :

١ ـ أحاديث قليلة مع أسانيدها[2] .
٢ ـ نقص طرق لبعض الأحاديث[3] .
٣ ـ سقط ترجمة صحابي مع حديثه .

وهذه أسماء المسانيد التي سقطت من المطبوع ومعها أرقام أحاديثها :

١ ـ مسند بُدَيْل بن ورقاء الخزاعي (ح ١١١٣) .
٢ ـ مسند التِّلِب بن ثعلبة العنبري (ح ١٣٠٨) .
٣ ـ مسند جبلة بن حارثة الكلبي (ح ٢٠٦٣) .
٤ ـ مسند خارجة بن حذافة العدوي (ح ٢٢٨٥) .
٥ ـ مسند سعد بن المنذر بن عمير الأنصاري (ح ٢٦٠٧) .
٦ ـ مسند علقمة بن رِمْثَة (ح ٦١٥٩) .
٧ ـ مسند عمارة بن حَزْم الأنصاري (ح ٦٥٢٠) و (٦٥٢١) .
٨ ـ مسند عَمْرو بن حزم الأنصاري (ح ٦٧٩٠) و (٦٧٩١) .
٩ ـ مسند الوازع بن عامر العبدي (ح ٧٥١٩) .

---

(١) انظر مثلاً الحديث (١٥٤) و(٢١٠٧) .
(٢) انظر الأحاديث (٨٤) و(٢٩٤٦) و(٢٩٤٨) و(٢٩٥٠) .
(٣) انظر على سبيل المثال الحديث (٢٩٤٠) و(٢٩٤١) و(٢٩٤٣) و(٢٩٤٧) و(٢٩٤٩) و(٧٥٩٠) .

١٠ ـ مسند يزيد بن ركانة بن عبد يزيد (ح ٧٥٤٨) .

١١ ـ مسند أبي أمامة الحارثي إياس بن ثعلبة (ح ٧٥٩١) .

الفوائد الخاصة بهذا الكتاب

أ ـ تعليله الأسانيد ونقده لها :

ويتلخص في النقاط التالية :

١ ـ كلامه على علل الأسانيد[١] .

٢ ـ ذكره متابعات وشواهد تُقوّي رتبة الحديث[٢] .

٣ ـتقوية سند الحديث ببيان وَصْلِهِ بوجه آخر[٣] .

٤ ـ بيان غلط بعض الرواة في سند الحديث[٤] .

٥ ـ بيان الوهم في رجال الإسناد بالتحريف[٥] .

٦ ـ بيان المبهم في الإسناد[٦] .

٧ ـ بيان غلط بعض الرواة في متن الحديث[٧] .

---

(١) انظر الأحاديث : (٥١) و(٧٤) و(٢٥٠٤) و(٢٧٧٦) و(٥٨٦٤) و(٥٩٦٤) و(٦٠٤٥) و(٦٠٨٧) و(٦٤٩٤) و(٦٥٤١) و(٦٩٣٠) و(٧٠٠٩) و(٧٤٨٦) و(٧٧٠٠) و(٧٧٢٨) و(٧٧٩٦) و(٧٧٩٨) و(٨١٤٢) و(٨٤٠٠) و(٨٨١٥) و(١٢٦٣٨) .

(٢) انظر على سبيل المثال الأحاديث : (٢٨٩) و(٢٣٢٣) و(٢٥٢٤) و(٢٨٣١) و(٢٨٧٦) و(٣٠٩٩) و(٣١٢٦) و(٤٠٣٢) و(٥٥٧٤) و(٥٨٤٩) و(٥٩١٨) و(٦٠١٧) و(٦٠٣٥) و(٦٠٥١) و(٦١٩٩) و(٦٣٦٩) و(٦٦٣١) و(٦٨٧٠) .

(٣) انظر مثلاً الأحاديث : (٦٣) و(٧١٣٤) و(٧٤١٩) و(٨٠٣٦) .

(٤) انظر الأحاديث : (٤) و(٣١) و(١٤٣) و(٤٠٤) و(٢٩٩٧) و(٣١١٩) و(٥٨٠٣) و(٦٧٩٣) و(٨٤٢١) و(٨٦٨٨) .

(٥) انظر مثلاً الأحاديث التالية : (٢١٠٧) و(٥٩٦٠) و(٦٣٤٤) و(٧٥١٩) و(٧٥٤٧) .

(٦) انظر الأحاديث : (٧) و(٢٧٣٦) و(٣٠٣٦) و(٣٩٨٩) و(٤٠٣٧) و(٤٠٣٨) و(٥٠٩٦) و(٦٠٥١) و(٦٣٥٧) و(٧٠٥٩) و(٧٩٩٠) و(٨١٤٢) .

(٧) انظر على سبيل المثال الحديث : (٢٤٤٢) .

٨ ـ بيان الراوي الساقط[١] .

٩ ـ ذكر الحديث من وجه آخر بدون ذكر الراوي عن الصحابي[٢] .

١٠ ـ بيان وقف المرفوع أو إرساله[٣] .

١١ ـ بيان انقطاع السند[٤] .

١٢ ـ ترجيح ذكر الحديث في مسند آخر[٥] .

١٣ ـ تبيين بقية نَسَب الراوي ، أو التمييز بين المتشابهين في الأسماء[٦] .

ب ـ جمع المفقود :

بإخراج هذا الكتاب يمكن جَمْعُ الأحاديث التي سقطت من المطبوع ، وكذلك جَمْع التراجم ، وإنْ كان الوصول إلى متون الحديث كاملة سيبقى بحاجة إلى الرجوع إلى مصادر أخرى ، إذْ من المعلوم أنَّ الحافظ ابن حجر لا يسوق متون الأحاديث كاملة ، بل يكتفي بأطرافها .

ج ـ جَمْعُ أسانيدِ الطَّرَفِ المذكور في موضع واحد مع بُعْدِ ما بينها في المطبوع :

ويظهر ذلك جليّاً في مسانيد الصحابة المكثرين ، كأمثال عبد الله بن عباس وعبد الله ابن عُمر وأبي هريرة وعائشة رضي الله عنهم أجمعين ، وهذه بعض الأمثلة على ذلك كما وردت في مواضعها :

---

(١) انظر الحديث : (٦٧٦) و(٩٣٠)و(١٤٧٣) و(٣٠٣١) و(٧٠٠٩) و(٨٤٠٠) .

(٢) انظر مثلاً الحديث : (٢٤٤٧) .

(٣) انظر الحديث : (١٣٠٦) و(٥٥٧٤) .

(٤) انظر الأحاديث : (٢٤٧٧) و(٢٦٣٣) و(٣١٢٢) و(٥٨٧٢) و(٦٥٢٤) و(٧١٣٤) و(٧٦١٩) و(٧٧٩٤) و(٧٨٠٠) و(٧٨٠٥) و(٧٨٠٦) و(٧٨٠٩) و(٨٠١٦) و(٨٠٧١) .

(٥) انظر الحديث : (٦٣١٩) و(٨٢٧٣) .

(٦) انظر مثلاً الأحاديث : (٩٣٠) و(٥٩٢٨) و(٦٤٠٠) و(٦٦٧٤) و(٧٠١٤) و(٧٥٧٢) و(٨٨٤٧) .

١٢٣ ـ نافع بن جُبير بن مُطعِم ، عن ابن عباس

٣٩١٩ ـ حديث (م د ت س ق) : الأَيِّمُ أَحَقّ بنفسها مِنْ وَلِيِّها ، والبكرُ تُستأذن في نفسها ، وإذنُها صماتُها .

(١ : ٢١٩ ، ٢٤١ ـ ٢٤٢ ، ٣٤٥ ، ٣٦٢) عن عبد الرحمن بن مهدي ووكيع وابن نُمير ، ثلاثتهم عن مالك ، عن عبد الله بن الفضل ، عنه به . (١ : ٢١٩) وعن سفيان ، عن زياد بن سَعْد . (١ : ٢٦١) وعن يعقوب ، عن أبيه ، عن ابن إسحاق ، عن صالح بن كيسان ، كلاهما عن عبد الله بن الفضل نحوه . (١ : ٣٣٤) وعن عبد الرزاق ، عن مَعْمَر ، عن صالح بن كيسان . (١ : ٣٥٥ ، ٢٧٤) وعن وكيع وأبي أحمد ، كلاهما عن عبد الله بن عبد الله بن مَوْهَب ، كلاهما عن نافع بن جبير نحوه .

٨٧ ـ عبد الله بن عُصْم ، عن ابن عُمر

٤٣٨٦ ـ حديث : إنَّ في ثقيف كذّاباً ومبيراً .

(٢ : ٢٦ ، ٨٧ ، ٩١ ، ٩٢) عن وكيع وأبي كامل وأسود وحجاج وهاشم ، خمستهم عن شريك ، عنه به . قال وكيع : وقال إسرائيل : ابن عصمة .

٢٨٦ ـ أبو سلمة بن عبد الرحمن بن عوف ، عن أبي هريرة

١٠٦٥١ ـ حديث (خ م د) : لا تقدموا بين يدي رمضان ... الحديث .

(٢ : ٢٣٤) حدثنا عَمْرو بن الهيثم ، ثنا هشام ، عن يحيى ، عنه به ، (٢ : ٢٨١) وعن عبد الرزاق ، عن مَعْمَر ، عن يحيى نحوه . (٢ : ٣٤٧ ، ٤٠٨) وعن عفان ، عن همام وأبان فَرَّقَهما . (٢ : ٥١٣) وعن روح ، عن هشام وحسين بن ذكوان . (٢ : ٥٢١) وعن عبد الصمد وأبي عامر ، كلاهما عن هشام . (٢ : ٤٧٧) وعن وكيع ، عن علي بن المبارك ، كلهم عن يحيى بن أبي كثير نحوه . (٢ : ٤٣٨) وعن يحيى بن سعيد ، عن محمد بن عَمْرو ، عنه نحوه . (٢ : ٤٩٧) قال عبد الله بن أحمد : وجدتُ في كتاب أبي : حدثنا محمد بن عبد الله الأنصاري ، ثنا محمد بن عَمْرو نحوه .

٥٤ ـ طلحة بن عبد الله بن عثمان بن عُبيد الله التَّيمِيّ ، عن عائشة

١١٥٤٥ ـ حديث : أهوى إليَّ رسولُ الله ﷺ ليُقبّلني ، فقلتُ : إني صائمة ! قال : وأنا صائم ، قالتْ : فأهوى إليَّ فقبَّلني .

(٦ : ١٣٤) حدثنا عفان ، ثنا أبو عوانة ، ثنا سَعْد بن إبراهيم ، عنه بهذا . (٦ : ١٧٥ ـ ١٧٦ ، ٢٧٠) وعن يعقوب ، عن أبيه ، عن ابن إسحاق ، عن شعبة بن الحجاج ، عن سَعْد بن إبراهيم ، به . (٦ : ١٧٥ ـ ١٧٦ ، ٢٧٠ ، ١٧٥ ـ ١٧٦) وعن حجاج ومحمد بن جعفر ، عن شعبة به . (٦ : ١٦٢) وعن يحيى بن زكريا ، عن أبيه . (٦ : ١٧٩) وعن عبد الرحمن ، عن سفيان ، كلاهما عن سَعْد بن إبراهيم نحوه .

د ـ معرفة زوائد عبد الله والقَطِيعيّ :

يمكن بالرجوع إلى كتابنا هذا معرفة الأحاديث التي زادها عبد الله بن أحمد على أبيه ، وكذلك معرفة زوائد القطيعي ، وقد وقع في مطبوعة « المسند » تحريفٌ كثيرٌ في أحاديث زوائد عبد الله ، حيث وقعت فيه من رواية أبيه على غير الصواب .

هـ ـ إيراد الأحاديث في موضعها المناسب لذِكْرها :

وقع في « مسند أحمد » أحاديث في غير موضع الصحابي الراوي لها ، فمن أراد حديثاً من هذه الأحاديث ورجع إلى الترجمة المعقودة لهذا الصحابي لم يجده فيه ، وهو الموضع المناسب لذِكْره ، فلذلك يُورد الحافظُ ابن حجر هذه الأحاديث في مواضعها المناسبة ويُنبّه عليها[1] .

---

(١) انظر مثلاً الأحاديث : (١٤٢) و(١٤٤) و(١٩٥) و(١٩٦) و(٢٦٠٦) و(٢٧٩١) و(٣٠٣٥) و(٣٤٥٣) و(٧٦٢٠) و(٧٨٠٣) و(٨٠٧٠) و(١١١٢٠) .

ز ـ جمع تراجم الصحابي المتفرقة في المطبوع في ترجمة واحدة :

من الملاحظ أننا نجد للصحابي الواحد أكثر من ترجمة في « مسند أحمد » ، ويقوم الحافظ ابن حجر في كتابه هذا بجمع هذه التراجم وذِكْرِها في موضع واحد ، لئلا تتعدد التراجم ويفوت المراجع لترجمة واحدة بعض الأحاديث المذكورة في ترجمة أخرى .

المبحث السابع

أهمية هذا الكتاب وبيان محتواه ومنهجه

١ ـ توثيق اسم الكتاب ونسبته للحافظ ابن حجر .
٢ ـ أهمية هذا الكتاب ومكانته عند المُحدِّثين .
٣ ـ محتوى هذا الكتاب ومضمونه .
٤ ـ منهج المؤلف في كتابه .
٥ ـ ما يُلاحظ على المصنف .
٦ ـ دراسة الأصول الخطّية للكتاب .
٧ ـ « إطراف المسند المعتلي بأطراف المسند الحنبلي » و« إتحاف المهرة » .

المبحث السابع

أهمية هذا الكتاب وبيان محتواه ومنهجه

١ ـ توثيق اسم الكتاب ونسبته للحافظ ابن حجر :

ذكر الحافظُ ابنُ حجر كتابَه هذا في مواطن من مؤلفاته ، فمنها ما ذكره في « المعجم المفهرس[١] » وهو يتكلّم عن « مسند الإمام أحمد » ويُعدّد مَنْ رَتَّبه : « وعملت أنا **أطراف المسند** كله في مجلدين » .

وذكره في « إنباء الغمر بأبناء العمر[٢] » في ترجمة (محمد بن إسماعيل بن أحمد الضبي الشافعي) المتوفى في سنة أربعين وثمان مئة : « لازمني نحو ثلاثين سنة ، وكتب أكثر تصانيفي ، منها : « **أطراف المسند** » .

وقد كان هذا الكتاب في جملة الكتب التي غرقت في رحلته الثانية إلى اليمن سنة ستّ وثمان مئة ، كما وصف ذلك السخاوي في « الجواهر والدرر[٣] » فقال :

« وفي هذه المرة انصدع المركب الذي كان فيه فغرق جميع ما معه من الأمتعة والنقد والكتب ... وكان من جملة الكتب التي غرقت ممّا هو بخطّه : « أطراف المزي » ، و« **أطراف مسند أحمد** » ، و« أطراف المختارة » كلاهما من تصنيفه ، وكذا ترتيب كل من مسنَدَيْ الطيالسي وعَبْد » .

وممّا تقدم يلاحظ أنّه اشتهر هذا الكتاب بـ « أطراف المسند » أو « أطراف مسند أحمد » ، وكذلك ورد اسمه في عنوان المجلد الأول من النسخة التركية ، وفي عنوان المجلد الثاني من النسخة الهندية ، ولكنه أضيف إلى عنوان النسخة التركية بخطّ مغاير فوق لفظ

---

(١) الورقة ٥٣ .

(٢) ٨ : ٤٤٣ . ونقله عنه الحافظ السخاوي في « الضوء اللامع » ٧ : ١٣٥ ـ ١٣٦ .

(٣) ١ : ٨٩ ـ ٩٠ .

« اطراف » : المسند المعتلي بأطراف المسند الحنبلي ، فأصبح العنوان : **إطراف المسند المعتلي بأطراف المسند الحنبلي** ، وكذلك ورد في عنوان الجزء الثاني من النسخة التركية .

وممن ذكر هذا الكتاب بهذا الاسم ونسبه إلى الحافظ ابن حجر :

ـ الحافظ السخاوي (ت ٩٠٢) في « الجواهر والدرر » ١ : ٢١٧ . ووقع فيه : « إطراف المقتلي » ، وفيه تحريف ، وسقط منه لفظ « المسند » .

ـ والحافظ السيوطي (ت ٩١١) في « نظم العقيان » ص ٤٦ .

ـ وذكره حاجي خليفة (ت ١٠٦٧) في « كشف الظنون » ١ : ١١٧ .

ـ وابن العماد الحنبلي (ت ١٠٨٩) في « شذرات الذهب » ٧ : ٢٧٢ .

ـ والكتاني الكبير السيد عبد الحي (ت ١٣٢٧) في « فهرس الفهارس » ١ : ٣٣٣ .

ـ والكتاني محمد بن جعفر (ت ١٣٤٥) في « الرسالة المستطرفة » ص ١٦٩ ـ ١٧٠ (ط . دمشق) .

ولذلك أثبتُّ : **إطْراف المسند المعتلي بأطراف المسند الحنبلي** في عنوان هذا الكتاب نظراً لهذه الأدلة ولما أُثبت في عنوان النسخة التركية .

وقد ذُكر هذا الكتاب أيضاً بعنوان : « **المسند المعتلي بأطراف المسند الحنبلي** » ، وممن ذكره كذلك ونسبه إلى الحافظ ابن حجر :

ـالحافظ تقي الدين محمد بن محمد بن فهد (ت : ٨٧١) في « لحظ الألحاظ » ص ٣٣٣ .

ـ والحافظ السخاوي (ت ٩٠٢) في « الجواهر والدرر » [ورقة ١٥٤/ أ] .

ـ والحافظ محمد بن طولون الصالحي (ت ٩٥٣) في « القلائد الجوهرية » ٢ : ٤٥٦ .

ـ والحافظ عبد الله زين الدين ابن خليل الدمشقي (ت : ١١٧٠) في « جمان الدرر » [ورقة ٧٤/ أ] .

وممن ذكره مختصراً بـ « **أطراف المسند** » :

ـ الحافظ السخاوي (ت ٩٠٢) في « الفتاوى الحديثية » [الورقة ٨٠ ، عارف حكمت] ، و« الجواهر والدرر » ١ : ٢٣٠ و ٢٧١ و[ورقة ١٥٤/ أ] ، و« إتحاف المهرة » [٣/ الورقة ١٣٣/ ب] ، و« الضوء اللامع » ١ : ٣٧٨ في ترجمة (أحمد بن عثمان بن محمد الكلوتاتي) ، وفيه : « قرأ على الحافظ ابن حجر قطعة من **أطراف المسند** » .

ـ والحافظ السيوطي (ت ٩١١) في « ذيل تذكرة الحفاظ » ص ٣٨١ .

ـ والحافظ عبد الله زين الدين ابن خليل الدمشقي (ت ١١٧٠) في « جمان الدرر » [ورقة ٤١] .

٢ ـ أهمية هذا الكتاب ومكانته عند المُحدِّثين :

إنَّ « **مسند الإمام أحمد** » هو أجلُّ كتاب في الحديث في عصر المؤلف وما بعده ، وهو المورد الثجّاج لحديثِ رسول الله ﷺ ، واجتهادِ الصحابة ، وأقوالهم ، وبعضِ التابعين ، وفيه من الأسانيد والمتون شيءٌ كثيرٌ ممّا يُوازي كثيراً من أحاديث مسلم ، بل البخاري ، وليست عندهما ولا عند أحدهما ، بل لم يخرجه أحدٌ من أصحاب الكتب الأربعة .

وقد شهد لهذا « المسند » المُحدِّثون في القديم والحديث بأنه أجمعُ كتب السُّنَّة للحديث وأصحُّها بعد « الصحيحين » ، وأوعاها لكلّ ما يحتاج إليه المسلمُ في زادِه ومَعَادِه ، فهو كتاب لا تزال بَرَكتُه شاملة ، يُقَدِّرُه من يعرف قدرَ السُّنَّة النبوية الفاضلة ، ولا يزال هذا العمل مشكوراً للإمام أحمد ، فجزاه الله خير جزاء .

وكتابُ « المسند » بحرٌ لا ساحل له ، ونورٌ يستضاءُ به ، ولكن تنقطع الأعناق دونه

بأنه رُتِّب على مسانيد الصحابة ، وجُمعت فيه أحاديثُ كُلِّ صحابي متتالية دون ترتيب ، فلا يكاد يفيد منه إلا من حفظه ، كما كان القدماء الأولون يحفظون ، وهيهات ، وأنّى لنا ذلك !

فإذا كنتَ تريد حديثاً من « المسند » وتجهل اسم راويه من الصحابة ، فماذا كنت فاعلاً ؟ لا مناص لك من أحد أمرين :

١ ــ إمّا أن تقرأ الكتاب جميعه ، وهذا بعيد جداً .

٢ ــ وإمّا أن تتركه ، وهنا ضاعت الفائدة .

وهذا الأمر يذلّله ويسهّله تبويب أحاديث « المسند » حسب الأبواب الفقهية .

أمّا إذا كنتَ تحفظ اسم الصحابي الراوي لهذا الحديث فلا بُدّ لك من الرجوع إلى الفهرس المصنوع لمسانيد الصحابة ــ مع إعوازه وتقصيره ــ لمعرفة مكان ورود أحاديث هذا الصحابي .

فلو عثرتَ على اسم الراوي فلا بُدّ لك من قراءة مسند هذا الراوي من أوله حتى تجد الحديث ، وربما لا تجده إلا في آخره ، وفي هذا عناء شديد ولا سيما إذا كان الراوي من ذوي المسانيد الطويلة كمسند أبي هريرة وعائشة وابن عباس وأنس وجابر بن عبد الله وابن عُمر وأمثالِهم رضي الله عنهم ، فكلُّ مسند من مسانيد هؤلاء يصحّ أن يكون كتاباً مستقلاً .

هذه المصاعب كلها تعترضك في البحث عن حديث واحد ، فما بالُك إذا اعتراك موضوع يفتقر إلى جملة أحاديث في عدة مسانيد ؟ لا شَكَّ أنك تترك الموضوع أو تبحث عنه في كتاب آخر أقرب تناولاً .

هذا ما صرف المتأخرين عن « المسند » وحرمهم من الانتفاع بخبايا مكنوناته إلى غيره من الكتب الأخرى المرتبة على الكتب والأبواب ، أو التي خُدمت بصنع أطراف لها مثل الكتب الستة .

ومازال « المسند » منذ مئات السنين إلى اليوم دُرّة في صدفها ، لم تمتد إليه الأيدي بالفهرسة والتبويب العلمي الدقيق .

ومن هنا كان أهمية كتاب الحافظ ابن حجر العسقلاني الذي ألّفه لخدمة أحاديث « المسند » وتيسير الوصول إليها ، وسمّاه :

« إطْراف المسند المُعْتلي بأَطْراف المسند الحنبلي »

وهو كتابنا الذي نُحقّقه خدمةً لهذا المسند العظيم .

وقد كان لهذا الكتاب أثر عظيم عند أهل الحديث ، فقد ذلّل الصعاب ، ويَسَّرَ لهم الرجوع إلى « المسند » بيسر وسهولة .

فقد كان حافظُ الوقت الشيخُ زين الدين العراقي (ت ٨٠٦) وهو شيخُ الحافظ ابن حجر كثيرَ الاعتماد عليه في إملائه[1] .

وقد كتب الحافظ محمد بن محمد بن محمد الجزري بخطّه على نسخة من « أطراف المسند » ما نصُّه :

« استفادَ منه وكَتَبَ داعياً لمؤلفه ، متع اللهُ الإسلام والمسلمين ببقائه ، محمد بن محمد ابن محمد بن الجزري ، عفا الله عنهم[2] » .

كما أثنى عليه المحدث حميد الدين حماد التركماني الحنفي كما في « الجواهر والدرر » للسخاوي ص ٢١٧ فقال مايلي :

« نجز الجزء الأول من كتاب « **إطراف المعتلي بأطراف المسند الحنبلي** » تأليف شيخنا الإمام العلامة الحافظ الناقد فريد عصره شهاب الدين أبي الفضل أحمد بن شيخنا الإمام العالم البليغ نور الدين أبي الحسن علي العسقلاني الشافعي ، بارك اللهُ في عمره ليجمع شمل هذا العلم بعد شتاته ، وليحييه بعد مماته .

---

(١) « الجواهر والدرر » للسخاوي الورقة ١٥٤/ أ (المخطوط) .

(٢) المصدر السابق ١/٢٣٠ (المطبوع) .

فقد بلغ بحمد الله من البداية الغاية والنهاية ، وجعله الله في علم السنة آية . فلو وقف على هذا التصنيف – الذي لم يُسبق إليه ولا عَوَّل أحدٌ من الأئمة الحفاظ عليه – صاحبُ « المسند » الإمامُ أحمدُ لحمده وشكره ، أو القَطِيعيُّ لقطع في تحصيله عمره ، أو ابنُ المُذْهِب لَذَهَبَ إليه وسطره ، أو أبو القاسم ابن الحُصين لزاغ من غيره ونظره ، أو راويه حنبلُ لعَظَّمَ مؤلِّفه وبَجَّلَ ، أو الموفقُ ابن قدامة لسعى إليه وقبل أقدامه ، أو الحافظُ الذهبيُّ لرحل إليه ، وحَرّر ميزانه بين يديه ، أو المزّيُّ لاستحلى عذب كلامه ، وأعجبه اتساق نظامه ، أو ابنُ رافع لرفع لهذا الإمام لواء الأعلام ، وعلم أنه من الملوك الأعلام .

فاللهُ يُبقيه ليُجَدِّدَ ما عَفَى من هذا الفنّ بعد دُروسه ، وليُمتع أهل العلم بما يبديه من فوائده ودُروسه ، ويُحلّه إنْ شاء الله بمنّه وكرمه دارَ الأمان ، ويشهد له بما علمه وعمل لسانُ الميزان إنْ شاء الله تعالى ، آمين ، آمين » .

٣ – محتوى هذا الكتاب ومضمونه :

يُعتبر هذا الكتاب موسوعة إسنادية ، جمع مصدراً من كتب السُّنّة المشرفة وهو « مسند أحمد » ، على طريقة فنّ الأطراف .

وقد بلغت أحاديث هذا الكتاب / ١٢٧٨٧/ حديثاً .

٤ – منهج المؤلف في كتابه :

قال الحافظ في المقدمة : فهذا كتابُ أطرافِ الأحاديث التي اشتمل عليها « المُسْنَدُ » الشهيرُ الكبيرُ للإمام أبي عبد الله أحمدَ بنِ محمدِ بنِ حنبل مع زيادات ابنه .

رَتَّبْتُ أسماءَ الصحابة الذين فيه على حروف المُعْجَم ، ثم من عُرِفَ بالكُنْيَة ، ثم المُبْهَم ، ثم النساء كذلك .

فإنْ كان الصحابيُّ مُكْثِراً رَتَّبْتُ الرواةَ عنه على حروف المعجم ، فإنْ كان بعضُ الرواة مُكْثِراً على ذلك المُكْثِر فربما رَتَّبْتُ الرواةَ عنه أيضاً ، أو رَتَّبْتُ أحاديثَه على الألفاظ ، وقد أشرتُ في أوائل تراجم الصحابة المُقلِّين إلى أماكنها من الأصل .

وأمّا من كان مُكْثِراً فإني أرمزُ على اسم شيخ أحمد عدداً بالهندي يُعلم منه محلُّ ذلك في أيّ جُزْء هو من مسند ذلك الصحابي .

وإذا كان الحديثُ عنده من طريقٍ واحدةٍ سُقْتُ إسنادَه بحروفه ، فإن كان المتنُ قصيراً سُقْتُه أيضاً بحروفه إن لم يكن مشهورَ اللفظ وإلّا اكتفيتُ بطَرَفِهِ .

وإذا كان الحديثُ عنده من طُرُقٍ جمعتُها في مكان واحد بالعَنْعَنة ، واللَّفْظُ حينئذ لأول شيخ يُذْكَرُ .

وإذا كان من زيادات عبد الله قلتُ فيَ أول الإسناد : قال عبد الله .

ثم قال رحمه الله تعالى في آخر المقدمة :

وهذه معرفة الرموز التي على الأحاديث ، وبها يتبين من شارك الإمام أحمد في تخريج ذلك الحديث من الأئمة .

فللبخاري : خ . ومسلم :م . ولأبي داود : د . وللنَّسائي : س . وللترمذي : ت . ولابن ماجه : ق . ولابن خُزيمة في « صحيحه » : خز . ولأبي عَوانة في « صحيحه » : عه . ولابنِ حِبّان في « صحيحه » : حب . وللحاكم في « مستدركه » : ك . وللدارقطني في « سننه » : قط . وللدارمي في « جامعه » : مي .

وما خلا عن رقم فلم يُخرجه أحدٌ من هؤلاء من ذلك الوجه مع احتمال أن يكون بعضهم أخرجه من وجه آخر .

٥ ــ ما يُلاحظ على المصنّف :

١ ــ لم يلتزم الحافظ ابن حجر في كتابه الترتيبَ الدقيقَ الذي مشى عليه الحافظ أبو الحجاج المِزّيّ (ت ٧٤٢) في كتابه « تحفة الأشراف » من ترتيب أسماء التابعين الذين رَوَوْا عن الصحابة ، وأتباع التابعين عن التابعين ، وهكذا ...

فنرى أحاديث أبي أيوب الأنصاري رضي الله عنه بلغت ستة وخمسين حديثاً ، ولم يُرتِّب الرواة عنه .

ونرى أحاديث أبي بكر الصّديق رضي الله عنه بلغت أربعة وأربعين حديثاً ، ولم يُرتّب الرواة عنه أيضاً .

٢ ـ وقد يُرتّب المُصنِّفُ الأطرافَ على الألفاظ كما أشار إلى ذلك في المقدمة ، وهذه الطريقة قاصرة جدّاً لأنَّ المصنّف يستغني بذكر طَرَف واحد عن إيراد بقية الأطراف ، وهذا لا يُسهّل على الباحث الوصول إلى بُغْيته إذا كان يعرف طَرَفاً آخر غير الذي ذكره المصنّف ، والطريقةُ المثلى هي التي سلكها الحافظ المزّيُّ في « تحفة الأشراف » من ذكر أسماء الرواة عن الصحابي وترتيبها ، وهي أكثر نفعاً ، وأشدّ تدقيقاً ، لأنَّ فائدةَ فنِّ الأطراف تيسيرُ الوصول إلى الأسانيد دون المتون .

والأحاديث التي رَتَّبها الحافظُ على الألفاظ راعى فيها الحرف الأول الهجائيَّ دون الحرف الثاني والثالث ، وهذه أسماء التراجم والمسانيد التي سلك فيها هذه الطريقة :

١ ـ ترجمة ثابت البُناني ، عن أنس بن مالك .
٢ ـ ترجمة حُميد الطويل ، عن أنس .
٣ ـ ترجمة قتادة بن دعامة ، عن أنس .
٤ ـ ترجمة سليمان بن بريدة ، عن أبيه .
٥ ـ ترجمة عبد الله بن بريدة ، عن أبيه .
٦ ـ مسند ثوبان مولى رسول الله ﷺ .
٧ ـ ترجمة سماك بن حرب ، عن جابر بن سمرة .
٨ ـ ترجمة عطاء بن أبي رباح ، عن جابر بن عبد الله .
٩ ـ ترجمة محمد بن مسلم بن تَدْرُس أبي الزبير ، عن جابر بن عبد الله .
١٠ ـ مسند جُبير بن مُطْعِم بن عدي النوفلي .
١١ ـ مسند جرير بن عبد الله البجلي .

١٢ – مسند حذيفة بن اليمان العبسي .

ولم يُصرِّح المصنّف بهذا الترتيب على الألفاظ إلّا في ترجمة ثابت وحميد ، عن أنس ابن مالك ، وفي مسند حذيفة بن اليمان .

٣ – ذكر الحافظُ ابنُ حجر في المقدمة معرفة الرموز التي على الأحاديث ، وهي للكتب الستة وغيرها ، ليتبيّن من شارك الإمام أحمد في تخريج ذلك الحديث من الأئمة .

ولكن الحافظ اقتصر في ذكر هذه الرموز على / ٣٨/ مسنداً ، ولم يكمل ذلك في بقية المسانيد ، وفي هذا خروج عن الخطّة التي التزمها في مقدمة كتابه .

وهذه أسماء المسانيد التي ذكر فيها الرموز ، وفي أول كل مسند رقمه :

١ – مسند آبي اللحم .
٢ – مسند أُبَيّ بن كعب .
٥ – مسند أحمد بن جَزْء السدوسي .
٦ – مسند الأرقم بن أبي الأرقم المخزومي .
٧ – مسند أسامة بن زيد .
٨ – مسند أسامة بن شريك الثعلبي .
٩ – مسند أسامة بن عمير الهذلي والد أبي المليح .
١٤ – مسند الأسود بن سريع التميمي .
١٥ – مسند أسيد بن حضير .
١٨ – مسند أشجّ عبد القيس .
١٩ – مسند الأشعث بن قيس .
٢٣ – مسند أمية بن مَخْشِيّ .
٢٤ – مسند أنس بن مالك .
٣٢٧ – مسند عبد الله بن علقمة .
٣٣٣ – مسند عبد الله بن قرط الثمالي الأزدي .

٣٣٤ ـ مسند عبد الله بن مالك بن القِشْب الأزدي .
٣٣٥ ـ مسند عبد الله بن مالك الأوسي .
٣٣٧ ـ مسند عبد الله بن المغفل المزني .
٣٣٩ ـ مسند عبد الله بن يزيد الأنصاري .
٣٤١ ـ مسند عبد الله الصُّنابحي .
٣٤٢ ـ مسند عبد الرحمن بن أبزى الخزاعي .
٣٤٥ ـ مسند عبد الرحمن بن أبي بكر الصدّيق .
٣٥٠ ـ مسند عبد الرحمن بن سمرة العبشمي القرشي .
٣٥٢ ـ مسند عبد الرحمن بن شبل بن عَمْرو الأنصاري .
٣٥٤ ـ مسند عبد الرحمن بن عثمان التيمي .
٣٥٥ ـ مسند عبد الرحمن بن أبي عمير المزني .
٣٥٦ ـ مسند عبد الرحمن بن عوف الزهري .
٣٦٢ ـ مسند عبد المطلب بن ربيعة بن الحارث .
٣٦٥ ـ مسند عُبيد الله بن العباس الهاشمي .
٣٦٧ ـ مسند عبيدة بن خالد أو ابن خلف .
٣٧١ ـ مسند عتبة بن عبد السلمي .
٣٧٥ ـ مسند عثمان بن أبي العاص الثقفي .
٣٧٨ ـ مسند عدي بن حاتم الطائيّ .
٣٧٩ ـ مسند عدي بن عميرة الكندي .
٣٨١ ـ مسند عرفجة بن أسعد التميمي .
٣٨٣ ـ مسند عروة بن أبي الجعد البارقي .
٤٣٤ ـ مسند العلاء بن الحضرمي .
٤٣٥ ـ مسند عياش بن أبي ربيعة .

٦ ـ دراسة الأصول الخطية لأطراف المسند :

اعتمدنا في تحقيق هذا الكتاب وإخراجه على ثلاث مخطوطات :

الأولى : نسخة مصورة من مكتبة « داماد إبراهيم » بتركيا ، ورمزنا لها بحرف (ت) ، وتشتمل على مجلدين :

المجلد الأول : يبدأ من المقدمة ، وينتهي بآخر الأسماء .

عدد الأوراق: (٢٥٨) ورقة .
عدد الأسطر : (٢٩) سطراً في الصفحة الواحدة .
تاريخ النسخ : (٨٣٦) هـ .
الناسخ : الحافظ محمد بن علي ، الشهير بابن قمر الحسيني ، وهو تلميذ الحافظ ابن حجر .

المجلد الثاني : يبدأ من الكنى ، وينتهي بآخر الكتاب .

عدد الأوراق: (٢٥٩) ورقة .
عدد الأسطر : (٢٨) سطراً ، وفي بعض المواضع (٢٧) سطراً .
تاريخ النسخ : (٨٣٨) هـ .

وهذه النسخة كتبت في حياة الحافظ ابن حجر لأنَّ وفاته كانت في سنة (٨٥٢) هـ .

الثانية : نسخة مصورة من المكتبة السعيدية بحيدر آباد بالهند ، ورمزنا لها بحرف (هـ) ، وتشتمل على مجلدين :

المجلد الأول : يبدأ بالمقدمة ، وينتهي بنهاية مسند عبد الله بن مسعود .

عدد الأوراق: (١٩٠) ورقة .
مقاسها : ٣١ × ٢٢ سم .
عدد الأسطر : (٣١) سطراً .
تاريخ النسخ : (١١٦٥) هـ .

الناسخ : أحمد بن إبراهيم الحسائي أصلاً ، البصري مسكناً .

المجلد الثاني : يبدأ بمسند عبد الله بن المغفل ، وينتهي بمسند أم ورقة ، وفيه نقص في آخره بمقدار ورقتين من النسخة التركية .

عدد الأوراق: (٣٨٢) ورقة .
عدد الأسطر : (٢٦) سطراً .
المقاس : ٢٨ × ٢١ سم .

وهذا المجلد يمتاز بأنه بخط مغاير للمجلد الأول من الورقة ١ – ٣٥٩ ، ويمتاز بالضبط وجودة النسخ ، ولعلّه بخط الحافظ السخاوي .

الثالثة : نسخة مصورة من المكتبة المحمودية بالمدينة المنورة ، وتشتمل على مجلدٍ واحدٍ ، ورمزنا لها بحرف (م) .

وقد تَفَضَّلَ بتصويرها لنا مشكوراً فضيلةُ الدكتور الشيخ عبد الصمد بن بكر عابد جزاه الله خيراً .

يبدأ هذا المجلد بالمقدّمة ، وينتهي في ترجمة عبد الرحمن بن عبد الله بن مسعود ، عن أبيه في آخر الحديث (٥٥٩١) .

عدد الأوراق: (٢٤٨) ورقة .

وكُتب في أول النسخة وفي آخرها بأنَّ عدد الأوراق (٢٥١) ، وهو غير دقيق لأنه وَقَعَ في ورقتين إثباتُ رقمين متسلسلين لكل ورقة ، فقد جاء في الورقة الأولى رقم (٢٣٩) و (٢٤٠) ، وفي الورقة الثانية رقم (٢٤٢) و (٢٤٣) . كما أنه سقط الرقم (٢٤٥) وليس هناك سقط في تسلسل الأوراق .

عدد الأسطر : (٣٠) سطراً في الصفحة الواحدة من أول الكتاب إلى الورقة (٣٥) .
(٢٥) سطراً من الورقة (٣٦) إلى نهاية الكتاب .
تاريخ النسخ : في أوائل القرن التاسع كما سيأتي بيانُه .

الناسخ : لعلّه بخطّ الحافظ السخاوي ، وهو موافقٌ من الورقة (٤٥/ ب) لخطّ المجلد الثاني من النسخة الهندية من الورقة (١ – ٣٥٩) .

أمّا المخطوطة الأولى :

فهي بخطّ الشيخ محمد بن علي بن جعفر ، ابن قَمَر (٨٠٣ – ٨٧٦) ، وهو من تلامذة المصنّف ابن حجر العسقلاني . جاء في آخر المجلد الأول ما نصُّه :

« آخر الجزء الأول ، ولله الحمد والمنة . يتلوه في الذي بعده الكنى : مَنْ عُرف بكنيته أو اشتهر بها وإنْ كان اسمه معروفاً . وكان الفراغ من هذا الجزء يوم الخميس التاسع عشر من رجب الفرد المعظم الحرام سنة ست وثلاثين وثمان مئة ، على يد فقير رحمته ، وعتيق قدرته ، وغريق نعمته : محمد بن علي بن جعفر بن مختار ، الشهير بابن قَمَر الحُسيني مولداً ، إمام الخانقاه الركن بيبرس حامداً مُصلّياً مسلّماً مُحوقلاً » .

وورد في آخر المجلد الثاني :

« هذا آخر ما كتبه المؤلف . وصلّى الله على سيدنا محمد وآله وسلم . ووافق الفراغ منه صبيحة يوم الجمعة التاسع والعشرين من شهر جمادى الأولى ، سنة ثمان وثلاثين وثمان مئة ، على يد فقير رحمته ، وغريق نعمته ، وعتيق قدرته : محمد بن علي بن جعفر بن مختار ، الشهير بابن قمر الحُسيني مولداً ، حامداً مُصلّياً مُسلّماً محوقلاً محسبلاً » .

وخطّ هذه النسخة مقعد ومنقوط ، وهذه ترجمة موجزة لكاتب هذه النسخة :

ابن قَمَر* (٨٠٣ – ٨٧٦)

محمد بن علي بن جعفر ، شمس الدين ، أبو عبد الله الحسيني الشافعي ، المعروف بابن قَمَر ، وُلِدَ مزاحماً لرأس القرن في أثناء سنة ثلاث وثمان مئة بالحسينية من القاهرة ، ونشأ بها فحفظ القرآن ، والعمدة ، والمنهاج ، وألفية الحديث .

---

* مصادر ترجمته : « الضوء اللامع » ٨ : ١٧٦ – ١٧٨ ، و« البدر الطالع » ٢ : ٢١١ ، و« الأعلام » للزّركلي ٦ : ٢٨٨ . وهذه الترجمة مقتبسة من « الضوء اللامع » .

وعرض على جماعة كالعزّ ابن جماعة ، والجلال البُلقيني ، واشتغل في الفقه على البيجوري ، وقرأ ألفية الحديث على الولّي ابن ناظمها رواية ثم بحثاً مع الكثير من شرحها .

ثم أخذ الشرح عن الحافظ ابن حجر ، واشتدت عنايته بملازمته في هذا الشأن ، حتى حمل عنه جملة من الكتب الكبار ، وكان ضابطَ الأسماء عنده ، وطلب بنفسه وكتب الكثير سيما من تصانيف الحافظ ابن حجر ، حتى إنه كتب « فتح الباري » مرتين وباعهما ، وهو أحد العشرة الذين أوصى لهم بعد موته ووصفهم بالحديث .

ومن محاسن شيوخه بالقاهرة الشمس ابن الجزري ، وبحلب البرهان الحلبي ، وبدمشق ابن ناصر الدين ، وبإسكندرية قاضيها الجمال ابن الدَّمَامِينّي .

وعُرف بالطلب واشتهر بالحديث ، ووصفه شيخه الحلبيُّ بالشيخ المُحَدِّث الفاضل ، ووصفه البقاعي بالشيخ الإمام المُحَدِّث الرَّحَّال .

توفي رحمه الله تعالى في ليلة الاثنين ثالث عشر جمادى الأولى في سنة ست وسبعين وثمان مئة بعد توعّكه مدة طويلة ، وأثنى الناسُ عليه ، رحمه اللهُ وإيانا .

تاريخ نسخ ابن قَمَر لهذه النسخة :

نسخ الجزء الأول في سنة ست وثلاثين وثمان مئة ، ونسخ الجزء الثاني في سنة ثمان وثلاثين وثمان مئة . وكان نسخها في حياة المؤلف لأنه توفي في سنة (٨٥٢) .

وأمّا المخطوطة الثانية :

فهي بخطّ أحمد بن إبراهيم الحسائي أصلاً ، البصري مسكناً ، ولم يُصرّح بالنسخة التي أخذ عنها ، فقد جاء في آخر الجزء الأول :

« آخر مسند ابن مسعود ، تمّ بالخير والبركة آخر نهار حادي عشر شهر محرم الحرام سنة ١١٤٥ » .

وفي هذه النسخة قطعة لعلّها بخطّ الحافظ السخاوي (٨٣١ – ٩٠٢) ، تبتدىء من

أول الجزء الثاني في أول مسند عبد الله بن المغفل ، وتنتهي في الورقة ٣٥٩ في أثناء مسند السيدة عائشة بنت أبي بكر الصدّيق رضي الله عنها ، وفي آخر الجزء الثاني نقص بمقدار ورقتين من النسخة التركية .

وليس في الجزء الثاني إشارة إلى تاريخ النسخ ، أو الناسخ .

وأمّا المخطوطة الثالثة :

فهي تشتمل على مجلد واحد ، ولم يذكر فيها اسم الناسخ ، وخطُّها من الورقة (٤٥/ ب) موافق لخطّ المجلد الثاني من النسخة الهندية من الورقة (١ ـ ٣٥٩) وقد قُلْنا فيه : لعلّه بخطّ الحافظ السَّخَاوِيّ .

ويمتاز هذا المجلد بالضبط وجودة النسخ والمقابلة ، فقد جاء في الورقة (٨٤/ أ) في الحاشية : « بلغ مقابلة » .

وقد كُتب في آخر هذا المجلد بخطّ جديد : « الكتاب غير واضح من الأصل والخطّ رديء » . والظاهرُ أنه بخطّ المُفَهْرِس للكتب بعد نقلها من المكتبة المحمودية إلى مكتبة الملك عبد العزيز ، وهو جهلٌ من هذا المُفَهْرِس لأنَّ خطَّه واضحٌ ومُجَوَّدٌ على سَنَن المُحَدِّثين !

ولم أجد في هذا المجلد ما يدلُّ على تاريخ النسخ في سنة مُعَيَّنة ، وأُرجِّح أنه في أوائل القرن التاسع للأمور الآتية :

فقد جاء في الورقة (٨٧/ أ) : « أُلحق سنة ٨٣١ » ، ذَكَرَه عقب إضافته مسند حرام بن مِلْحان الأنصاري خالِ أنس رضي الله عنهما .

وجاء في الورقة (٩٦/ ب) : « أُلحق سنة ٨٣١ » .

وورد في الورقة (١٠٨/ ب) : « أُلحق سنة ٨٣٧ » .

وفي الورقة (٧٦/ أ) : « آخر الجزء الثالث من تجزئة المؤلِّف ، متع الله ببقائه لنا » .

وهذا المجلد من وقف المدرسة المحمودية في المدينة المنورة ، فقد جاء في الورقة الأولى منه :

« سنة ١٢٤١ . هذا الكتاب مدرسة محمودية . حافظ كتب ثاني سيد حافظ علي أفندي » .

وتحته ختم هذا الحافظ وفيه اسمه .

وكُتب في أول هذه الورقة :

نمرة	ورق	سطر
٤٥٨	٢٥١	٢٥

وتحته : « من كُتب عبد الله بن عبديْه يحيى بن صالح بن يحيى ، اللهمّ اغفرْ لهم آمين آمين » .

ثم كُتب بعده عنوان الكتاب هكذا :

« الجُزْءُ الأول من كتاب الأطراف المعتلي بأطراف المسند الحنبلي تأليف الشيخ الإمام الحافظ أبي الفضل شهاب الدين أحمد بن علي بن محمد بن محمد بن علي بن أحمد بن حجر الكناني العسقلاني ثم المصري الشافعي تغمّده الله برحمته آمين » .

وهناك تملكات لهذه النسخة كما ستظهر في النماذج المصورة التي سنثبتها لمخطوطات هذا الكتاب .

ومما يُلاحظ على هذا المجلّد :

ـ تكرارُ الأحاديث من أول الورقة (٢٤٨/ ب) إلى آخر الورقة (٢٤٩/ أ) ، ويقع هذا التكرار من المُحَقَّق من الحديث (٩٠٧) إلى الحديث (٩٤٥) في مسند سيدنا أنس بن مالك رضي الله عنه ، وأُلحقت في آخر هذا المجلد مع أنَّ موضعها في أوائل هذا المجلد !

ـ وجودُ سقطٍ في أول النسخة من نهاية سند الحديث (٤٥) إلى نهاية الحديث (١٣١) ، ومن خلال متن الحديث (٤٦٩) إلى الحديث (٦١١) .

ـ الخطُّ الواقعُ من أول النسخة إلى الورقة (٤٥/ ب) مغايرٌ لبقية النسخة ، وكذلك من الورقة (٣٦/ ب) إلى الورقة (٤١/ أ) .

ـ كُتب في الورقة الأولى من هذا المجلّد على اليمين قبل نهاية الورقة :

« الجزء الأول من كتاب الاطراف المعتلي بأطراف المسند الحنبلي لابن حجر العسقلاني إلى حديث : فزع الناس » !

وقولُه « إلى حديث : فزع الناس » وافق فيه ما وَرَدَ في آخر هذه النسخة ، مع أنَّ هذه الورقة الأخيرة والتي قبلها مقحمةٌ من مسند سيدنا أنس بن مالك رضي الله عنه كما تقدم التنبيه عليه ، وليس هذا الحديث المذكور هو نهاية هذا المجلد .

ـ أُشير في حواشي هذا المجلّد إلى تقسيمه إلى أجزاء حديثية بتجزئة المؤلف على النحو التالي :

١ ـ الجزء الأول من تجزئة المؤلف يبدأ من أول الكتاب وينتهي في آخر الحديث (٩٨٣) في ترجمة محمد بن المنكدر التيمي ، عن أنس بن مالك رضي الله عنه .
وموضعه في المخطوط من الورقة (١) إلى الورقة (٣٣) .

٢ ـ الجزء الثاني يبدأ من أول ترجمة المختار بن فلفل الكوفي عن أنس بن مالك رضي الله عنه من الحديث (٩٨٤) وينتهي في آخر الحديث (١٧١٤) قبل ترجمة محمد ابن مسلم أبي الزبير المكي ، عن جابر بن عبد الله رضي الله عنه .

وموضعه في المخطوط من الورقة (٣٤) إلى الورقة (٦٤/ ب) .

٣ ـ الجزء الثالث يبدأ من أول ترجمة محمد بن مسلم أبي الزبير المكي ، عن جابر بن عبد الله رضي الله عنه من الحديث (١٧١٥) ، وينتهي في آخر مسند سيدنا جابر ابن عبد الله في نهاية الحديث (٢٠٥٤) .

وموضعه في المخطوط من الورقة (٦٤/ ب) إلى الورقة (٧٦/ أ) .

٤ ـ الجزء الرابع يبدأ من الحديث (٢٠٥٥) في أول مسند سيدنا جابر بن عتيك الأنصاري الأوسي رضي الله عنه . وينتهي بعد الحديث المستدرك برقم (٢٣٧١) مكرر في نهاية حرف الراء .

وموضعه في المخطوط من الورقة (٧٦/ ب) إلى الورقة (٩٧/ ب) .

٥ ـ الجزء الخامس يبدأ من أول باب الزاي المعجمة من الحديث (٢٣٧٢) وينتهي في آخر الحديث (٢٦٠٦) في نهاية مسند سيدنا سعد بن معاذ الأشهلي سيّد الأوس رضي الله عنه .

وموضعه في المخطوط من الورقة (٩٧/ ب) إلى الورقة (١١٠/ أ) .

٦ ـ الجزء السادس يبدأ من أول مسند سعد بن المنذر رضي الله عنه من الحديث (٢٦٠٧) وينتهي في آخر مسند ظُهير بن رافع الأنصاري رضي الله عنه في نهاية الحديث (٢٩٥١) .

وموضعه في المخطوط من الورقة (١١٠/ أ) إلى الورقة (١٣٠/ ب) .

٧ ـ الجزء السابع يبدأ من أول مسند عاصم بن عدي رضي الله عنه من الحديث (٢٩٥٢) وينتهي في آخر مسند عبد الله بن رواحة رضي الله عنه في آخر الحديث (٣١٢١) .

وموضعه في المخطوط من الورقة (١٣٠/ب) إلى الورقة (١٤١/أ) .

٨ ـ الجزء الثامن يبدأ من أول مسند عبد الله بن الزبير رضي الله عنه من الحديث (٣١٢٢) وينتهي في آخر الحديث (٣٣٩٢) .

وموضعه في المخطوط من الورقة (١٤١/ب) إلى الورقة (١٥٥/أ) .

٩ ـ الجزء التاسع يبدأ من الحديث (٣٣٩٣) وينتهي في آخر الحديث (٣٦٥٠) في ترجمة حنظلة السدوسي عن عكرمة عن عبد الله بن عباس رضي الله عنهم .

وموضعه في المخطوط من الورقة (١٥٥/ أ) إلى الورقة (١٦٨/ أ) .

وهو آخر ما وجدتُه في حاشية « م » من الأجزاء الحديثية .

كما اعتمدتُ في تحقيق هذا الكتاب على مخطوطة « إتحاف المهرة » للحافظ ابن حجر العسقلاني رحمه الله تعالى . وهي نسخة مصورة من مكتبة « مراد ملّا » بتركيا .

عدد أوراقها : (١٧٧٠) ورقة .
مقاسها : ٢٧ × ٣٣ سم .
معدل عدد أسطرها : (٢٩) سطراً في الصفحة الواحدة ، وقد يصل إلى (٣٣) .
عدد مجلّداتها : ستة .
تاريخ نسخها : ٨٥٥ هـ .
الناسخ : الحافظ السخاوي محمد بن عبد الرحمن (ت ٩٠٢) ، وهو تلميذ الحافظ ابن حجر .

« إطْراف المسند المعتلي بأطْراف المسند الحنبلي » و« إتحاف المهرة » :

لم أجد في النسخ الخطية من « إطراف المسند المعتلي » ما يُشير إلى مدة تأليف الحافظ ابن حجر رحمه الله تعالى لكتابه هذا أو الابتداء بتأليفه ، ولكنه ـ والله أعلم ـ كان تأليفه للكتاب قبل سنة ثمان مئة لأنه ألّفه قبل كتابه « إتحاف المهرة » ، فقد كُتب على لوحة العنوان من المجلد الأول من نسخة الحافظ السخاوي من « إتحاف المهرة » بخطّه ما نصُّه :

« بخطّ مصنّفه رحمة الله عليه : كان الابتداء فيه سنة اثنين وثماني مئة » .

وكان الحافظ العراقي المتوفى سنة ستّ وثمان مئة كثيرَ الاعتماد على « أطراف المسند » ، قال الحافظ السخاوي في « الجواهر والدرر[1] » : « أطراف المسند » . وفي رواية : « المسند المعتلي بأطراف المسند الحنبلي » في مجلدين **بُيّض وكمل قديماً** ، وكان حافظ الوقت شيخه الزين العراقي (ت ٨٠٦) كثيرَ الاعتماد عليه في إملائه » .

---

(١) الورقة ١٥٤/أ .

ولمّا رحل الحافظ ابن حجر إلى اليمن في رحلته الثانية سنة ستّ وثمان مئة كان كتاب « أطراف المسند » من جملة الكتب التي غرقت حين انصدع المركب ، وكان هذا الكتاب بخطّه[1] .

وقد نصَّ الحافظ في مقدمة « إتحاف المهرة » أنَّ من أصول كتابه هذا « مسند الإمام أحمد » رحمه الله تعالى ، وساق إسناده إليه .

وتَبَيَّن لدى البحث أنَّ الحافظ ابن حجر رحمه الله تعالى ألَّفَ « أطراف المسند » قبل تأليفه « إتحاف المهرة » ، ثم ضَمَّه إليه ، وليس كما قال بعض العلماء بأنه أفرد « أطراف المسند » من كتابه « إتحاف المهرة » ، وإنما هما كتابان مستقلان ، تقدم تأليفه « لأطراف المسند » على « إتحاف المهرة » .

وقد ضَمَّ الحافظُ ابنُ حجر « أطرافَ المسند » إلى « إتحاف المهرة » فوصل إلى أقلّ من الثلث ، ثم اخترمتْه المنيةُ فأكمله السخاويُّ (ت ٩٠٢) .

قال الحافظ السخاوي في آخر المجلد الثاني من « إتحاف المهرة[2] » ما نصُّه :

« فرغتُ منه **مع إضافة « أطراف المسند »** إليه على عجل ، كَتَبَه محمد بن عبد الرحمن السخاوي ، لطف الله تعالى به » .

أمّا آخر المجلد الأول منه فلم يتعرض لذكر « أطراف المسند » .

وقال الحافظ السخاوي في « الجواهر والدرر[3] » عند كلامه على « إتحاف المهرة » ما يلي :

« وقد كمل هذا الكتاب في ست مجلدات ضخمة ، يجيء في ثمانية أسفار ، بيّض اليسير

---

(١) انظر « الجواهر والدرر » ١ : ٨٩ — ٩٠ .

(٢) الورقة ١٣٣/ ب .

(٣) الورقة ١٥٤/أ .

من أوائله في حياة المؤلف ، وألحق فيما بيّض منه « **أطراف مسند أحمد** » من كتابه في ذلك لكونه ما أدخله أولاً فيها ، ثم استوفيتُ تبييضَه – ولله الحمدُ – بعد موته » .

ويؤيد ذلك ما يكتبه الحافظ السخاوي على حاشية نسخته من « إتحاف المهرة » فيما إذا انفرد الإمام أحمد بتخريج أحاديث ، لم يشاركه فيها غيره – خاصة فيما بعد الثلث الأول من الكتاب – فيقول : « من هنا المسند » ، أو « من المسند » كما في [٢/ ١٦٧ – ١٦٨ ، ٢٢٧/ أ و ٣/ ٢٨/ أ ، ١٩٦/ ب ، ٢٦٢/ أ ، و ٥/ ١١٩/ أ ، ١٧٦/ أ و ٦/ ١٥٧/ أ ، ١٦٧/ ب ، ١٧٦/ ب] وغيرها .

ونظرتُ في « الإتحاف » في ترجمة عبد الرحمن بن هرمز الأعرج ، عن أبي هريرة [٥/ ١٩٨ – ٢١٠] فلم أجد فيها حديثاً من أحاديث « أطراف المسند » وإنما ترك فراغاً في بعض المواضع بعد نهاية الحديث ، وصُدّر بقوله : « رواه أحمد ..... » . انظر الورقة ١٩٨ و ١٩٩ . ثم أغفل ذلك في الأوراق الآتية ، وهكذا لم يُدْخل حديثاً واحداً من أحاديث « أطراف المسند » في هذه الترجمة ، وعددُ هذه الأحاديث يزيد على /١٨٠/ حديثاً .

ووقع مثل ذلك في ترجمة عبد الرحمن بن يعقوب مولى الحُرَقة ، عن أبي هريرة ، فقد ترك فراغ في الورقة [٢١٢/ أ] مُصدّراً بقوله : « رواه أحمد » .

ثم لم أجد هذا الفراغ إلّا في نهاية الورقة ٢١٧ ليتسنى للحافظ السخاوي إدخال أحاديث المسند في هذه الترجمة ، وعددُ هذه الأحاديث /١٠٠/ حديث .

وفي ترجمة همّام بن منبّه ، عن أبي هريرة في « إتحاف المهرة » ذَكَرَ فيها ثمانية أحاديث ، وأغفل باقي الأحاديث وهي تقرب من /١٠٠/ حديث ، وموضعها في المخطوطة [٥/٢٦٨ – ٢٧١/أ] .

وأحاديث همّام في « أطراف المسند » بلغت /١٤٣/ حديثاً ، ورقمها من (١٠٣٥٣) إلى (١٠٤٩٥) .

وكذلك صنع في ترجمة أبي صالح السمّان : ذكوان ، عن أبي هريرة ، وموضعها في « إتحاف المهرة » [١٢٨/٥/ب – ١٤٩/ب] .

وقد بلغت أحاديثه في « أطراف المسند » /٢١٩/ حديثاً ، ورقمها فيه من (٩١٠٧) إلى (٩٣٢٦) .

وبهذا يتبين وَهَمُ ما قاله الحافظ تقي الدين محمد بن محمد بن فهد (ت ٨٧١) في « لحظ الألحاظ[١] » في ترجمة الحافظ ابن حجر وهو يُعدِّد مؤلفاته :

« وإتحاف المهرة بأطراف العشرة ... **وأفرد منه أطراف مسند أحمد** ، وسمّي : المسند المعتلي بأطراف المسند الحنبلي ، في مجلدين » .

ووَهَمُ من تابعه على ذلك مثل :

– الحافظ عمر بن فهد (ت ٨٨٥) في « معجم الشيوخ[٢] » .

– وحاجي خليفة (ت ١٠٦٧) في « كشف الظنون[٣] » .

– وابن العماد الحنبلي (ت ١٠٨٩) في « شذرات الذهب[٤] » .

– ومحمد بن جعفر الكتاني (ت ١٣٤٥) في « الرسالة المستطرفة[٥] » .

---

(١) ص ٣٣٣ .

(٢) ص ٧٥ – ٧٦ .

(٣) ١ : ١١٧ .

(٤) ٧ : ٢٧٢ .

(٥) ص ١٦٩ – ١٧٠ (ط . دمشق) .

المبحث الثامن

بيان الخطة المتبعة في تحقيق هذا الكتاب

المبحث الثامن

خطة التحقيق

وهي تتمثل في النقاط التالية :

١ – نسخ الكتاب عن النسخة التركية ، ثم مقابلته بالنسخة الهندية والمحمودية ، وإثبات المغايرات ، وإجراء المحاكمات في هذه المغايرات ، وترجيح الصواب منها بعد الرجوع إلى المصادر المتعلقة بهذا الفنّ .

٢ – مقابلة الأحاديث على « المسند » المطبوع الذي عمل المؤلفُ أطرافَه ، وإثبات الصواب في صلب الكتاب ، والتنبيه تعليقاً إلى الفوارق الهامة والأخطاء المطبعية ليستفيد القارىء ، وتُذْكر الأدلة القطعية أو الظنية في ذلك مع إقامة المحاكمة للترجيح .

٣ – وضعتُ أرقاماً متسلسلة من أول الكتاب إلى آخره لكل المسانيد سواء التي ذكرها الحافظ ابن حجر أو التي استدركتها عليه ، بُغْية تسهيل الرجوع إليها ، والإحالة عليها بيُسْر .

أمّا المسانيد التي أوردها المؤلف « إحالة » ليترجم لهم فيما بعد أو ليشير إلى الموضع الذي ترجم لهم فيه بأسمائهم الكاملة أو الصحيحة فقد ذكرتُ فيه رقم الأحاديث التي ورد فيها هذا المسند ، ولم أنظمها في سلك تسلسل المسانيد .

٤ – ترقيم أسماء التابعين وتابعيهم رقماً خاصاً بهم مع كل صحابي .

٥ – عُنيت بضبط النص عناية بالغة ، وتحريتُ في هذا الأمر غاية التحري ، ورجعت إلى كل ما أمكنني الرجوع إليه من المصادر ، وقارنت ما نقله منها ، وثَبَّتُّ الاختلافات الواردة فيها .

٦ ـ اجتهدتُ بتقييد كثير من الأسماء والكنى وأسماء البلدان ومعظم الأنساب بالشكل تقييد القلم في أصل النص ، وربما قَيَّدْتُ ما أخشى وقوع التصحيف والتحريف فيه ضبطاً بالحروف في الحاشية زيادة في التحري .

٧ ـ نظمتُ مادة الكتاب تنظيماً جيداً ، وذلك بوضع الفاصلة بين كل راويين حتى لا يقع اشتباه أو خلط بين الرواة ، خاصة وأنَّ الأسماء والأعلام يدخلها التصحيف والتحريف بسهولة .

٨ ـ إيراد التعليقات والتنبيهات التي استدركها الحافظ ابن حجر في كتابه « النكت الظراف » و« تعجيل المنفعة » و« الإصابة » وغيرها .

٩ ـ إتمامُ نصّ الحديث الذي جاء المؤلف بطرف منه ، ولم يكن هذا الطرف واضحاً ، ووَضْعُه في التعليق .

١٠ ـ البدء أول السطر عند ذكر الأسانيد لتكون مفصولة عن المتن .

١١ ـ طريقة الإحالة إلى المطبوع :

ذكرت رقم الجزء والصفحة ، ووضعتها أمام كل شيخ للإمام أحمد في المتن ، وذلك تسهيلاً للمراجع ليعرف مكان ورودها في المطبوع .

١٢ ـ استوعبتُ في تحقيق كتاب « أطراف المسند » جميع أحاديث المسند المطبوع ، وما تركت حديثاً أو أثراً أو شيئاً منه قصداً إلا إذا كان عن سهو أو خطأ فإنَّ ذلك طبيعة الإنسان .

وقد استقرأتُ جميع « مسند الإمام أحمد » طرداً وعكساً ، وأضفت المسانيد التي أغفلها الحافظ ابن حجر وهي قليلة ، كما أضفت الأحاديث التي أغفل ذكرها وهي كثيرة ، كما زدتُ الطرق التي أغفلها بعد إيراد كل حديث ذكره الحافظ ، وهذه الزيادات كثيرة كما يلاحظ في تحقيق هذا الكتاب .

١٣ ـ رجعتُ في بعض المشكلات والمعضلات في تحقيق هذا الكتاب إلى كتاب

« إتحاف المهرة » للحافظ ابن حجر رحمه الله تعالى لوحدة الهدف والموضوع .

كما رجعت في ذلك أيضاً إلى تعليقات الشيخ أحمد محمد شاكر رحمه الله تعالى على « مسند الإمام أحمد » ، وقد صرّحتُ بذلك في المواضع التي استفدتها منه ، وما كان مخالفاً للصواب نبهتُ عليه وأوضحت وجه الصواب .

١٤ – حاولتُ الربط بين الأحاديث التي تعددت رواتُها واشتركتْ في متن واحد .

١٥ – أشرتُ إن كان هذا الحديث رُوي بأسانيد أخرى وليس فيها ذِكْرُ الواسطة الذي روى عن الصحابي أو التابعي .

١٦ – ذكر الحافظُ ابنُ حجر رحمه الله تعالى في مقدمة هذا الكتاب أنه سيذكر فوق لفظ (حديث) رموز الكتب التي شارك أصحابُها الإمامَ أحمدَ في تخريج ذلك الحديث .

وهذه الكتب هي : الكتب الستة ، وصحيح ابن خزيمة ، وصحيح أبي عوانة ، وصحيح ابن حبان ، ومستدرك الحاكم ، وسنن الدارقطني ، وجامع الدارمي .

ولكن الحافظ رحمه الله تعالى لم يكمل ذلك في جميع هذا الكتاب ، وإنما ذكر هذا التخريج في / ٣٨/ مسنداً ، وهو قليلٌ جداً بالنسبة للعدد الكثير من المسانيد الذي تضمنه مسند الإمام أحمد .

ورأيتُ إتماماً للفائدة أنْ أتابع الخطّة التي رسمها الحافظُ في هذا الكتاب ، ولكن بذكر الكتب الستة وما يجري مجراها ، وذلك بمتابعة ما ذكره الحافظ المزي في كتابه « تحفة الأشراف بمعرفة الأطراف » ، وتخريج الأحاديث الواردة في « مسند أحمد » الموافقة في أسانيدها لأسانيد الكتب الستة **وما يجري مجراها من حيث الجملة ، مما عنون له الحافظ المزيُّ رحمه الله تعالى من الأسانيد ، وهذا ينفع في الإثبات ، ولا بُدَّ من التحري عند النفي** » .

وقد اصطلحتُ في ذكر هذه الرموز بذكرها فوق لفظ (حديث) إنْ كانتْ من صنيع الحافظ ابن حجر ، وأمّا إن كانتْ مضافةً من « تحفة الأشراف » فأذكرها تحت لفظ (حديث) للتمييز ، وأضفتُ في نهاية كُلّ حديث رقم الحديث والجزء والصفحة الذي

ورد في كتاب « تحفة الأشراف » تسهيلاً لمن أراد الوقوف على مواضعها في الكتب الستة .

١٧ ـ جاء في « مسند الإمام أحمد » أربعة وعشرون حديثاً ، طعن الحافظُ العراقيُّ في تسعة منها ، وأورد ابن الجوزي الخمسة عشر الباقية في « موضوعاته » ، فتصدّى للذَّبّ عن جميعها الحافظُ ابن حجر العسقلاني رحمه الله تعالى في كتاب سمّاه : « القول المسدد في الذَّبّ عن مسند الإمام أحمد » .

وبما أنَّ هذه الأحاديث جاءت متفرقة في « المسند » تبعاً لمسانيد رواتها من الصحابة رضوان الله عليهم ، وجاءت متفرقة في « أطراف المسند » تبعاً لترتيب الرواة ، فقد ضمنتُ هذا التعليق كُلّ ما في كتاب الحافظ من الذَّبِّ عنها موزعاً على كل حديث ما يختص به منه دفاعاً عن هذا المسند العظيم .

كما قمت بالإحالة إلى المصادر المطبوعة التي أشار إليها الحافظ ابن حجر في « القول المسدد » ، مع تنسيق العبارات وتقطيعها تسهيلاً للقارىء وإتماماً للفائدة .

١٨ ـ قسمنا الكتاب المخطوط ـ وعدد أوراقه ٥١٧ ورقة ـ إلى تسعة أجزاء ، وجعلنا الجزء العاشر فهارس ، وقد بلغت أحاديثه (١٢٧٨٧) حديثاً .

١٩ ـ طريقة الاستدراك على المصنف :

هناك أحاديث وقفتُ عليها في المطبوع ، ولم يذكر أطرافَها الحافظُ ابنُ حجر وهي على ثلاثة أنواع :

أ ـ إمّا أنَّ هذا الحديث يرويه عن الصحابي تابعيٌّ لم يُعنون له المؤلف ، فقد وُضع تعليقاً في موضعه حسب الترتيب الهجائي مُصدّراً بكلمة : « ويُستدرك » .

ب ـ وإمّا أنَّ المؤلف ذكر أحاديث لهذا التابعي عن الصحابي ، لكنه فاته حديث له أو أكثر ، فيوضع تعليقاً في آخر أحاديثه إلا إذا كان لهذا الحديث المستدرك حديثٌ يُشبهه ، فيُلحق به ويُصدّر بكلمة « ويستدرك » ، ويبقى خلواً من الترقيم .

جـ ـ وإمّا أن المؤلف ذكر هذا الحديث لهذا التابعي عن هذا الصحابي ، ولكنه أغفل بعض طرق هذا الحديث ، فيُلحق به ويُصدّر بكلمة : « ويُزاد » .

الرموز المستعملة في هذا الكتاب

ع : الجماعة الستة .
خ : البخاري .
خت : البخاري تعليقاً .
م : مسلم .
د : أبو داود .
ت : الترمذي .
تم : الشمائل للترمذي .
س : النسائي .
سي : عمل يوم وليلة للنسائي .
ق : ابن ماجه .
خز : ابن خزيمة .
عه : أبو عوانة .
حب : ابن حِبّان .
ك : الحاكم .
قط : الدارقطني .
مي : الدارمي .
ح : حديث .
ت تعليقاً : للمخطوطة التركية .
هـ تعليقاً : للمخطوطة الهندية .
م تعليقاً : لمخطوطة المكتبة المحمودية .

صور المخطوطات المعتمدة في إخراج هذا الكتاب

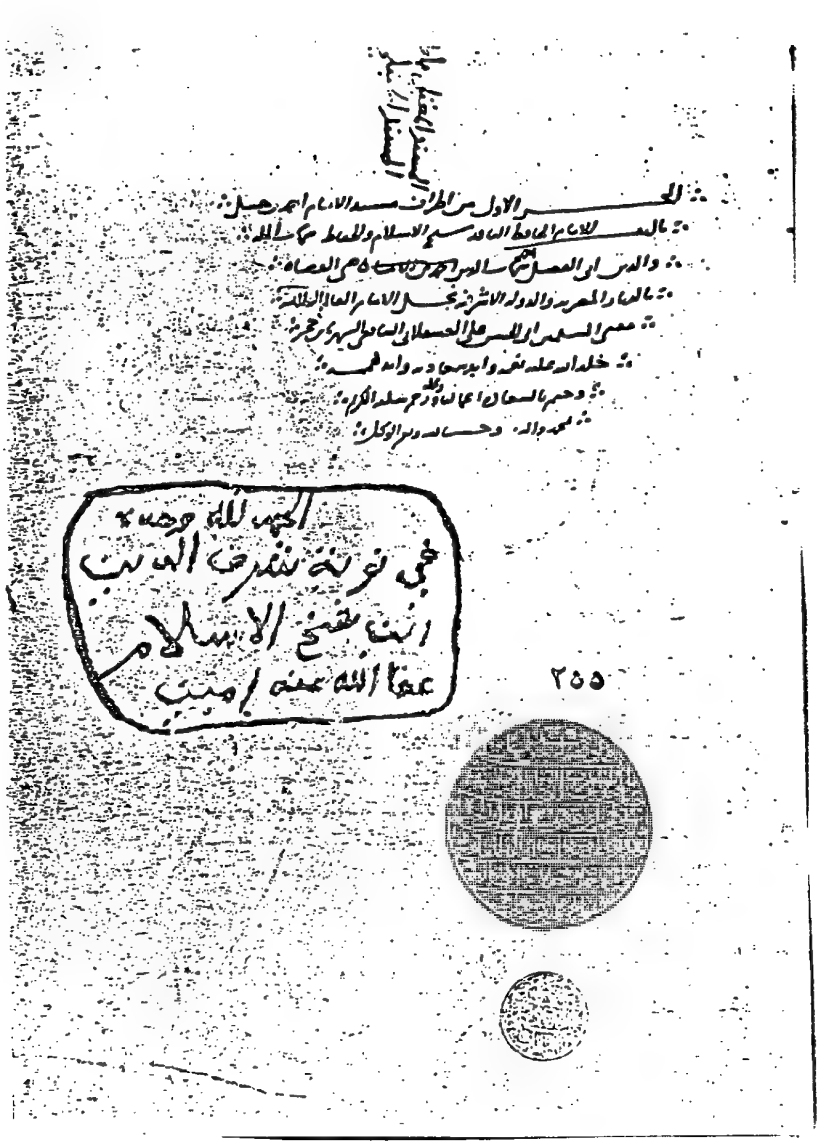

اللوحة الأولى من المجلد الأول من نسخة ابن قمر الحسيني

بسم الله الرحمن الرحيم وصلى الله على سيدنا محمد وآله وصحبه وسلم

الحمد لله الذي أحاط علمًا بظواهر الغيوب وأرسل بهدايا الحق واصطفاه بالآيات البينات وخصه بالعلم الذي سبب الإسناد
بينهم ومنه فكان ذلك من أجزاء الكرامات صلى الله عليه وعلى آله محمد وصحبه الطيبين الطاهرين والتابعين لهم بإحسان إلى يوم الدين
أما بعد فإن إطراء الأحاديث إلى أصل علم المسند الشهير الكبير للإمام أبي عبد الله أحمد بن محمد بن حنبل مروزيًا ثم بغداديًا ابن
وتثبتًا في الصحابة الذين هم على جروب المجم ثم من عرف مالكه من المبهم ثم المتأكد فإن كان الصحابي مكثرًا روى عنه راويان فصاعدًا جرد للعلم
فإن كان بعض الرواة مكثرًا عن ذلك المكثر وبقية الرواة عنه أيضًا أو ثبت أحاديثه على الألفاظ وتدارسه في أوائل رواة الصحابة المتلقين
إلى أن كان من الأصل وإلى سائر مكثرًا فإني أرمز على اسم شيخ أحمد عددًا للحديث يعلم منه محل ذلك في أي جزء هو من مسند ذلك الصحابي
فإذا قال الحديث عند مرتين واحد منه إسناد محروف فإن كان المتن واحدًا أضم عروفًا إن لم يكن مشهورًا باللفظ والأكمل بطرقه
وإذا قال الحديث عند مرتين فصاعدًا في مكانين واحد بالعصمة واللفظ حسنًا أول شيخ يذكر وإذا قال مرة واحدة عند فلان وإلا أكمل بطرقه
قال عبد الله وجدت بخط أحمد بن إبراهيم الحاكم الأصبهاني حدثنا عمر بن حسن بن عبد الملك حدثنا عبد المنعم بن إدريس أخبرهم أبو طاهر المعروف بالمخلص
أبو الربيع أحمد الأعلى بن عبد الله بن محمد بن المطلب بن أبو الهيثم العتبي بن أبو خيثمة زهير بن حرب بن حرب بن حرب عن منصور عن إبراهيم قال الإسناد من الدين
الأطراف وذكر أبو الفرج بن الجوزي أن أبا الحسن عن علي بن الحسن بن علي الحافظ أن لم يكن ساعًا أخبرنا محمد بن عبد الله
أبي الرغوني قراءة الكتوبة محمد بن محمد بن علي الزينبي أخبرنا طاهر بن محمد بن عبد الله الحافظ بن محمد بن عبد العزيز بن أبو عبد الله أحمد بن محمد
بن يحيى بن سعيد عن سعيد أحمد بن أبو حسن سمعت أبا عبد الرحمن سمعت أبا عبد الله سمعت أبا الوليد قدم وفد عبد القيس على رسول الله صلى الله عليه وسلم فأمرهم بالإيمان بالله قال
أتدرون ما الإيمان بالله وحده قالوا الله ورسوله أعلم قال شهادة أن لا إله إلا الله وأن محمدًا رسول الله وإقام الصلاة وإيتاء الزكاة وأن تعطوا الخمس من المغنم
رواه أبو داود وأحمد بن حنبل فهذا الدعاء قد يعلو درجة على طريقه ولهذا إعلاجه وفي إسناد حديث أحمد وعندي عن أحاديث
مثل هذا العدد لكن بإسقاط وعندي المسند كله مثل هذا العلو الأسر إلا بأحاديث معدودة أهل مصر كما أذكاهم وعندي المسند
كله بالسماع الأصل لكن أتبرك بهذا العدد بدرجة وهذا أسماء المساند التي أسل عليها أصل المسند مسند العشرة ومعه
ومسند أهل البيت ومسند بني هاشم ومسند العباس وبنيه ومسند عبد الله بن عباس ومسند أبي سعود ومسند ابن عمر ومسند
عبد الله بن عمرو ومسند عبد الله بن عمرو بن العاص ومسند أبي رافع المخدري ومسند أنس ومسند جابر ومسند الأنصار
ومسند المكيين والمدنيين ومسند الكوفيين ومسند البصريين ومسند الشاميين ومسند عائشة ومسند النساء
وهذا ذكر أسانيدي إلى الإمام أحمد بن محمد بن حنبل السماع المتصل بسرد طرق عبد الله بن أحمد بن محمد بن حنبل عن أبيه وغيره
وأما جمعي للمسند على أبي العلاء عبد الله بن عمر بن علي بن مبارك الخلاوي السعودي الأزهري فإن أبا الفتح جمع سماعه لمسند الدوري منه
على أبي نعيم أحمد بن عبد الله السعودي إجازة أبو الفتح عبد اللطيف بن عبد المنعم الحراني ولمسند أهل البيت على علي بن عبد الله القرداحي
إجازة المحدث ولمسند عمر من أول المسند إلى آخر سماع على أحمد بن أبي بكر بن علي وأرقم بن محمد التركستاني سماعًا من عبد الله بن أحمد بن يونس
خلا الدرج وسماع التركستاني أحمد بن غازي الخلاوي سماعًا من حسين الرماني ولجزء العاشر منه على أرطى وحدث بمسند ولمسند
جابر بن عبد الله على الجملة ولمسند أنس بن مالك من أول مسند أنس إلى حديث عبد الله بن علي بن أبي بكر بن علي بن أبي بكر بن علي بن أبي بكر بن علي بن أبي بكر بن علي
النعماري عن محمد عن أنس كان أبي عند أم سلمة فسلم فسلم علي وأنا أتهيأ للحدث على أحمد بن أبي بكر بن علي بسماعه لهذا المسند من المحدث بسماع

صحا

اللوحة الثانية من المجلد الأول من نسخة ابن قمر الحسيني

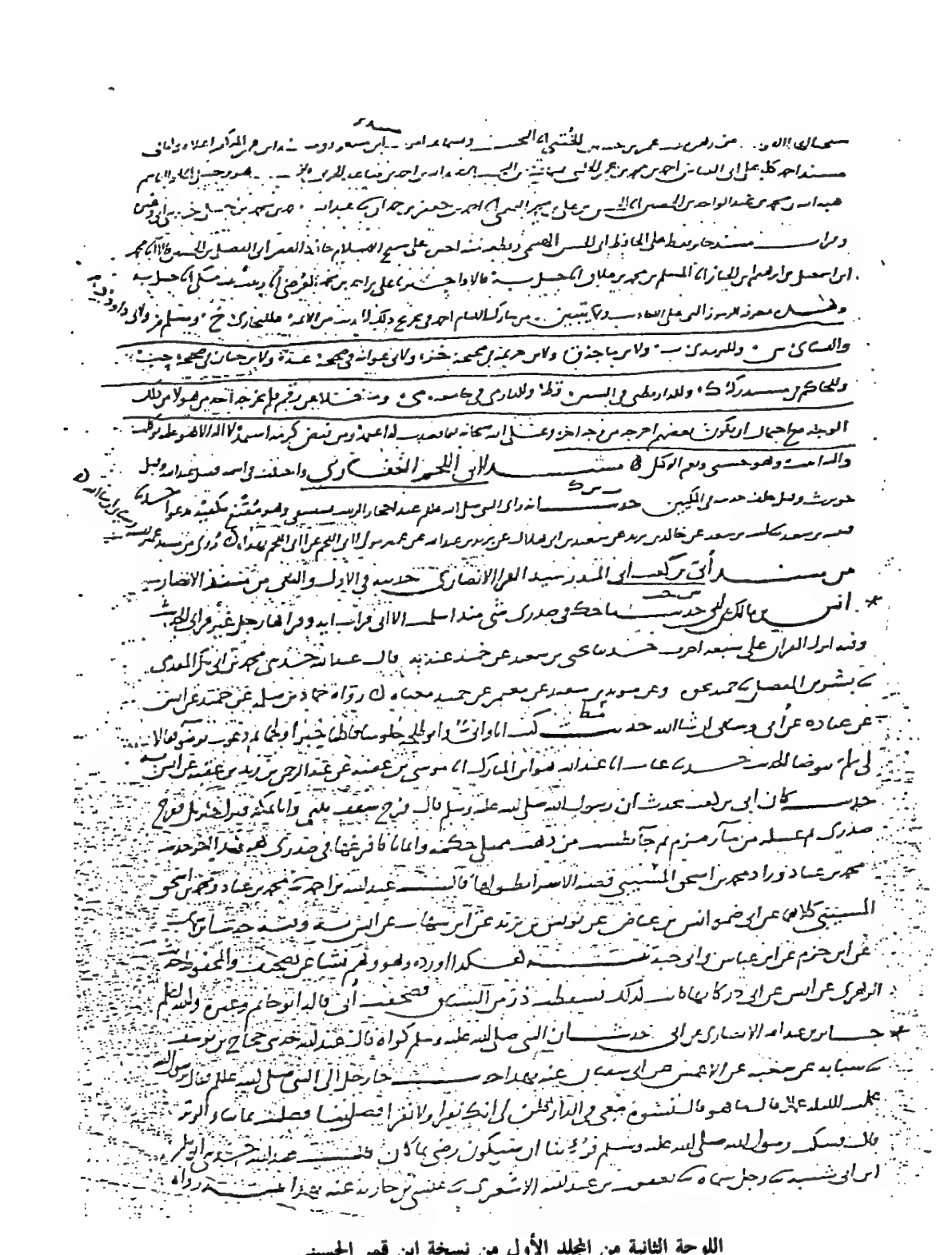

اللوحة الثانية من المجلد الأول من نسخة ابن قمر الحسيني

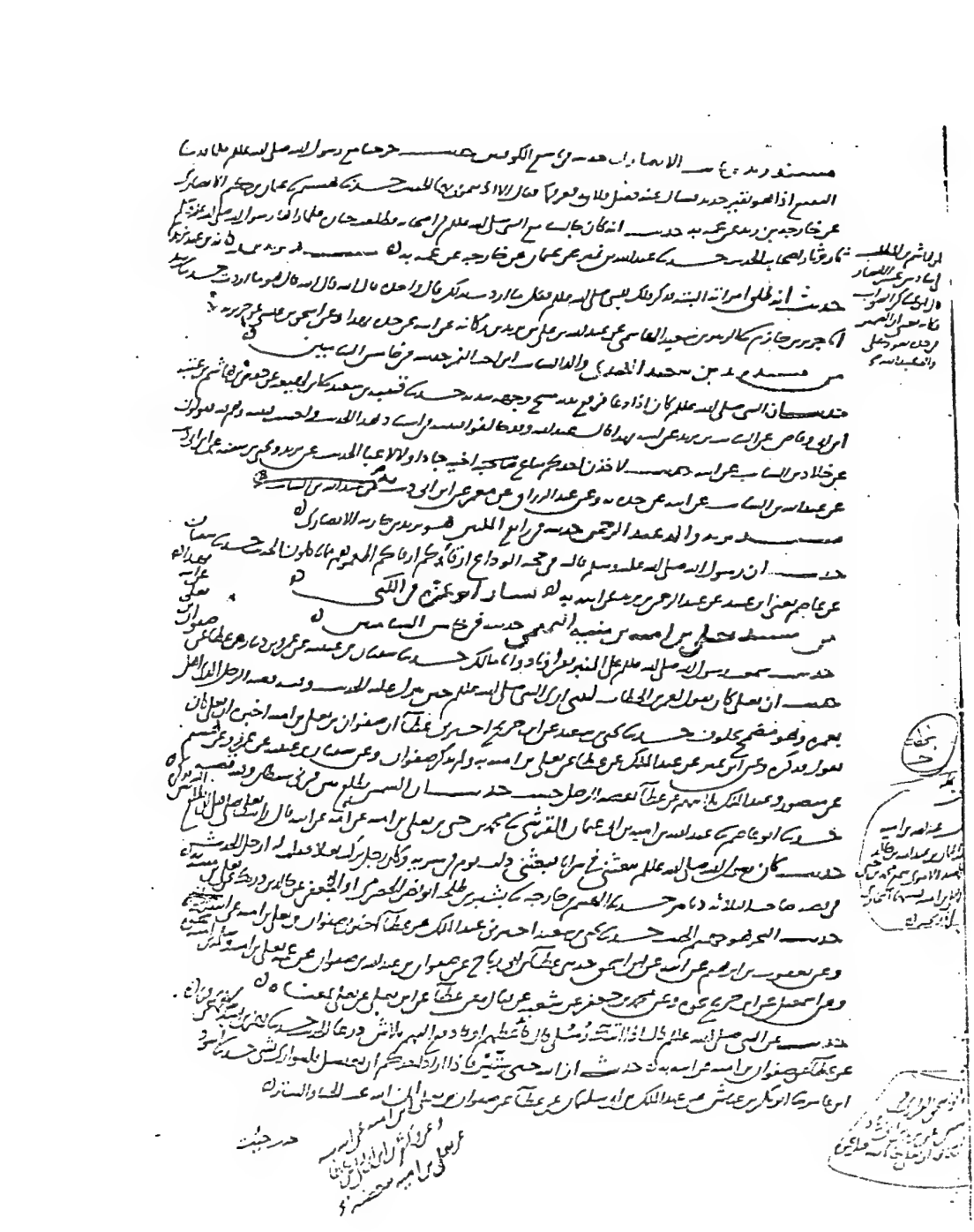

اللوحة (٢٥٧) من المجلد الأول من نسخة ابن قمر الحسيني

اللوحة الأخيرة من المجلد الأول من نسخة ابن قمر الحسيني

الجزء الثاني من أطراف المسند المعتلي بأطراف
المسند الحنبلي لشيخ الإسلام والحفاظ
أحمد بن علي بن حجر أسكنه الله الجنة آمين

1

SÜLEYMANİYE G. KÜTÜPHANESİ	
İsmi	Damat Ibrahim paşa
Kayıt No.	
Kayıt No.	256
Tasnif No.	

٢٥٦

اللوحة الأولى من المجلد الثاني من نسخة ابن قمر الحسيني

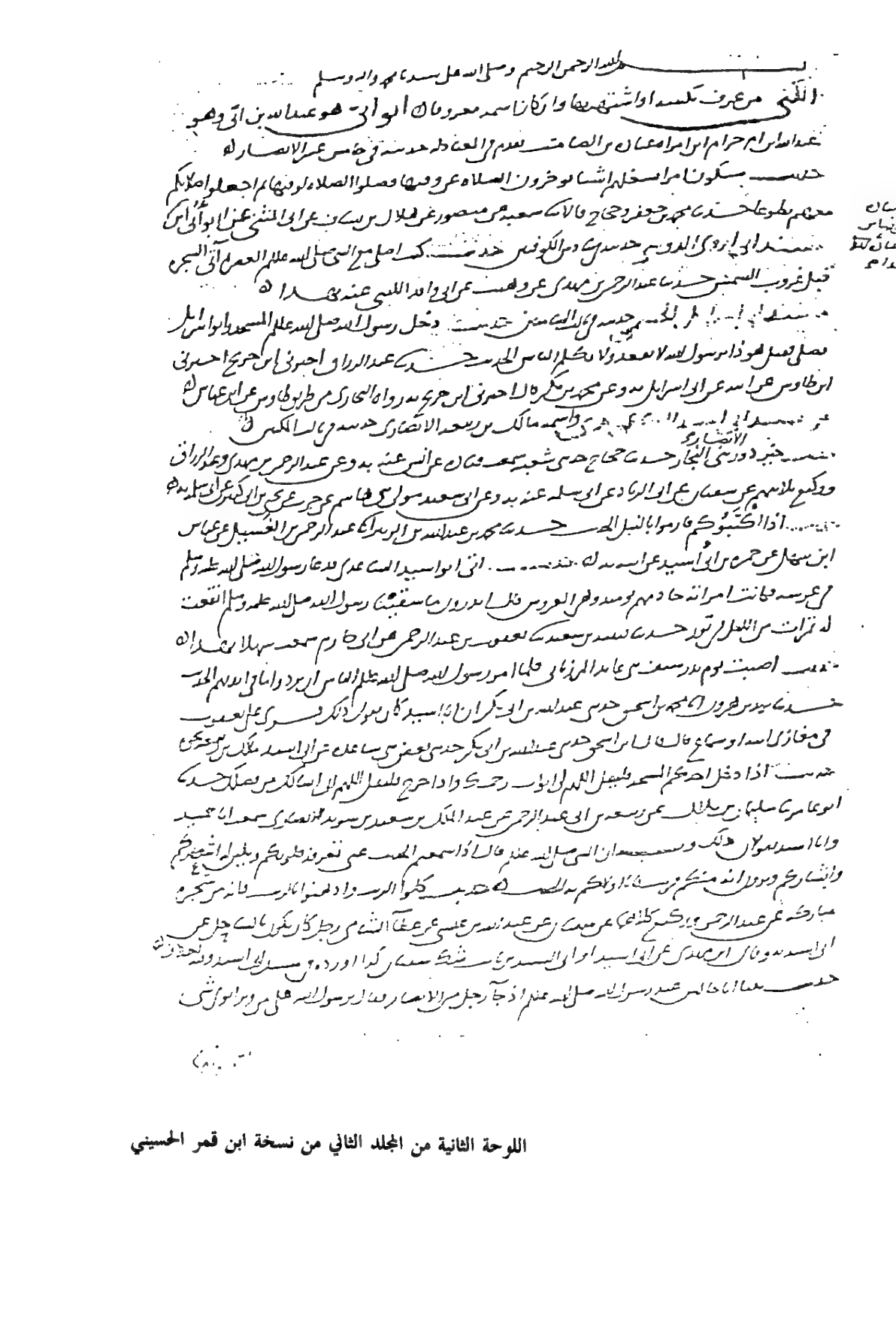

اللوحة الثانية من المجلد الثاني من نسخة ابن قمر الحسيني

اكبر من الحسن بعشر سنين قال عبد الله قال ابي احدثنيه اخ لابي بكر بن ابي الاسود
عن يحيى بن سعيد عن ابي غسان الدوسي بهذا وقع بعد ابي مسيلمة عاصر بن حمار ه
حدثنا ابو النضر نا صفوان قال كان المسجد يسوى اذا ذهب يعني سوس
بن عبد الملك حفنة عندها قال صفوان وقرأها على بن النضر
وقع هذا في مسند السادس ه
حدثنا اسحق بن عيسى عن ابي معشر قال قتل عمار لاثنتي عشرة مضت من ذي الحجة
سنة حمس وثلاثين وكانت خلافته على عشرة سنة الا اثني عشر يوما ه
حدثنا ابو نعيم نا ابو خلدة عن ابي العالية كنا مار عمار في الدهمى ه
قال عبد الله حدثني جعفر بن محمد حدثنا ابو نعيم نا الدهمى امير نبل
وعمر قالوا ولي عمار على عشرة سنة وكانت الفتنة حمس سنين ه
حدثنا حسن بن موسى نا ابن هلال ان عمار قتل وهو ابن سبعين سنة او ثمانين ه
حدثنا زكريا بن عدي عن عبد الله بن عمرو عن عبد الله بن عمر بن عمار قال قتل عمر سنة
حمس وثلاثين وكانت الفتنة حمس سنين منها اربعة اشهر للحسن ه
حدثنا عبد الرزاق نا معمر عن ثابت قال صلى الزبير على عمار وكفنه وكان اوصى الزبير ه
قال عبد الله حدثني سريج بن يونس نا محمد بن ربيع الجواربي عن ابي نعيم عن عبد الله
ابن فروخ عن ابيه قال شهد عمار دفن في ثيابه بدمائه ولم يغسل ه
[illegible] ه
[illegible] ان رجلا اعمى ستة مملوكين له عند موته فدعا لكل واحد منهم بدعوة فعتقهم
عن عمران بن حصين حدثنا عمار نا حاد عن عطاء الخراساني عنه ه
[illegible] الصنعاني ه
[illegible] ان الحسن بطلع بين فرسخ السطان الحديث عبد الرزاق عن معمر
عن زيد بن اسلم عن عطاء عن ابي عبد الله الصنعاني بهذا ه
[illegible] فصل الوضوء بعدهم قرأ على محمد عبد الله الصنعاني ه
[illegible] ما حد المغرب بعدهم قرأ على محمد الصنعاني ه
عبد الله بن محمد قال عبد الله حدثنا سوار بن عبد الله نا معاذ بن معاذ ه
عن ابن عون قال اذا راى عبد الله يعني القدري مصليا على ميت وقعد الى مسند
خشبا وابى حدثنا ابو الاشهب عن عطاء انه كان لا يرى باسا ان يحرم الرجل

آخر نسخة الحافظ ابن قمر الحسيني

اللوحة الثانية من المجلد الأول من النسخة الهندية

ابو الكنود واسمه عبد الله عنه حديث نهى رسول الله صلى الله عليه وسلم عن
حلقة الذهب حدثنا سفيان عن يزيد عنه به وعن محمد بن جعفر ويزيد عن شعبة
عن يزيد ابن ابي زياد به وفي حديث محمد بن جعفر قصة ابو ماجد الحنفي عنه حديث
سالنا رسول الله صلى الله عليه وسلم عن السير بالجنازة فقال متبوعة وليست بتابعة
حدثنا سفيان حدثنا سفيان وقرئ عليه سمعت يحيى الجابر عنه به وفيه حدثنا
ليس منها من تقدمها وعن ابي كامل وموسى بن داود عن زهير وعن وكيع عن حسن
هو ابن صالح وعن يحيى ابن ادم عن زهير سفيان ثلثتهم عن يحيى الجابر بمعناه وايم منه
وفي السير دون الخبب فان يك خيرا تعجل اليه وان يكن سوى ذلك فبعدا لاهل النار
حديث ان اول رجل قطع في الاسلام او من المسلمين رجل اتى به النبي صلى الله
عليه وسلم فقيل يا رسول الله ان هذا سرق فكانما اسف وجه رسول الله صلى الله
عليه وسلم رمادا الحديث عن يحيى بن ادم وعبد الرزاق عن سفيان وعن محمد
ابن جعفر عن شعبة وعن يزيد عن المسعودي ثلاثتهم عن يحيى الجابر وقال شعبة
المجبر به ومعناهم واحد وفي اول حديث يزيد قصة ومتنه اخصر وفيه ان المقطوع
امراة ابو محمد ابن مسعود حديث انه ذكر عنده الشهداء فقال ان اكبر اصحاب
امتي شهداء العرش ورب قتيل بين الصفين الله اعلم بنبيه حدثنا حسن بن موسى
ثنا ابن لهيعة عن خالد بن ابي يزيد عن سعيد بن ابي هلال عن ابراهيم بن عبد الله بن
رفاعة ان ابا محمد اخبره وكان من اصحاب ابن مسعود بهذا ابو الواصل عنه حديث
لعن الله المحلل والمحلل له حدثنا زكريا بن عدي ثنا عبد الله عن عبد الكريم عنه به ابن
معد السعدي عنه قيل اسمه عبد الله حديث خرجت اسعد قريبا لي في
السحر فمررت بمسجد بني حنيفة وهم يقولون ان مسيلمة رسول الله فاتيت عبد الله فا
خبرته فبعث الشرط فجاءوا بهم فاستتابهم فتابوا فخلى سبيلهم وضرب عنق عبد الله بن
النواحة الحديث حدثنا سليمان بن داود الهاشمي انا ابو بكر بن عياش انا عاصم
عن ابي وائل عنه به والد ابي موسى الهلالي عن ابن مسعود حديث ان رجلا
كان في سفر فولدت امراته فاحتبس لبنها قال فقال رسول الله صلى الله عليه وسلم
لا يحرم من الرضاع الا ما انبت اللحم واشد العظم حدثنا وكيع حدثنا سليمان
بن ميسرة عن ابي موسى الهلالي عن ابيه بهذا رجل من قوم خيثمة عنه حديث
لا سمر بعد الصلوة الا لاحد رجلين مصل او مسافر حدثنا جرير عن منصور عن
خيثمة عن رجل من قومه بهذا رجل من طي عنه حديث انه نهى عن السفر
في الاهل والمال وفي بعض طرقهم قول عبد الله وكيف بالاهل يراد ان الحديث عن
حجاج ومحمد بن جعفر عن شعبة عن ابي التياح عنه به وعن شعبة عن ابي حمزة عن
اخرم الطائي عن ابيه عن ابن مسعود به رجل من همدان عنه حديث لما اراد

ابو معمر الازدي تقدم في عبد الله بن سخبرة

اللوحة الأخيرة من المجلد الأول من النسخة الهندية

عبد الله ان يأتي المدينة جمع اصحابه فقال والله اني لارجو ان يكون قد اصبح فيكم اليوم
افضل ما اصبح في احياء المسلمين من الدين والفقه والعلم بالقرآن ان هذا القرآن انزل
على حروف الحديث بطوله وغيره ان الصدق يهدي الى البر وغيره ان هذا القرآن لا يتلى
فلا يفقد لكثرة الرد فمن قرأه على حرف فلا يدعه وغيره انه سيكون قوم يمسون الصلوة و
غيره انه رسول الله صلى الله عليه وسلم كان يعارض بالقرآن في كل رمضان وغيره انه كان
غيره ثنا محمد بن بشر ثنا شعبة عن عبد الرحمن بن عابس سمع رجلا من همدان
من اصحاب عبد الله يحدث عن ابي مسعود حدثني ثنا وكيع ثنا
رسول الله صلى الله عليه وسلم فقال لا يعدي شيء شيئا الحديث حدثنا عبد الرحمن
ثنا سفيان عن عمار بن ابي عمار ثنا ابو زرعة ثنا صاحب لنا ابو مسلم عن حدثنا
بينا نحن بعرفة بمسجد الكوفة وعمار بن ياسر امير على الكوفة ليس بين الخطاب وابن مسعود على
بيت المال فانتظر ان يسعود الى المحل فرأوه قد ارتحل فقال ان تصيبوا صاحبكم سنة
نبيكم يخرج الآن الحديث حدثنا يعقوب ثنا ابي عن ابن اسحق ثنا مجمع بن كعب
القرشي عن حدثني بريد قال ابراهيم النخعي صوالا سود او عبد الرحمن ابناء ابن يزيد
عن حدثني انه وجد قد لرسول الله صلى الله عليه وسلم فقبضا ثم رجعا الى حصن المدينة
فاصبت منها ما دون الجماع فنزلت اقم الصلوة طرفي النهار وزلفا حدثنا ابو نعيم
ثنا شعبة عن سماك عن ابراهيم عن خالد بن يزيد قلت عبد الله القعقاع ابو
ابن مسعود عنه حدثني كان عبد الله اذا جاء من حاجة وانتهى الى الباب يتنحنح ويبزق
كراهية ان يهجم منا على شيء يكرهه وانه جاء ذات يوم يتنحنح وعندي امرأة تيتي فقمت
وعلمها تحت السرير فدخل فجلس الى جنبي فرأى في عنقي خيطا فقال ما هذا الخيط
قلت خيط ارقي لي فيه قالت فعمد فقطعه ثم قال ان آل عبد الله لاغنياء عن الشرك سمعت
رسول الله صلى الله عليه وسلم يقول ان الرقى والتمائم والتولة شرك قلت لم تقل هذا وقد كانت عيني تقذف فكنت اختلف الى فلان اليهودي يرقيها فكان
اذا رقاها سكنت قال انما ذلك عمل الشيطان كان ينخسها بيده فاذا رقى كف عنها
انما كان يكفيك ان تقولي كما قال رسول الله صلى الله عليه وسلم اذهب البأس رب الناس
اشف انت الشافي لا شفاء الا شفاؤك شفاء لا يغادر سقما حدثنا ابو معوية ثنا
الاعمش عن عمرو بن مرة عن يحيى بن الجزار عن ابي عبيدة بن عبد الله قال
يهدأ سلي بيت جارنا ابن مسعود حدثني ان اسرع ما يحل بهذه الامة
اسرة من العرب وغيره حدثنا ابو احمد ثنا ابان بن عبد الله البجلي عن كريب
ابن ابي عمار عن حدثه قال سلى به والد لعلم اخو مسلم ابن مسعود فقال لعبد الله
اخبرنا رحمك الله [illegible] الحمد لله نحمده ونستعينه ونستغفره ونعوذ بالله من شرور
انفسنا ومن سيئات اعمالنا من يهده الله فلا مضل له ومن يضلل فلا هادي له
واشهد ان لا اله الا الله وحده لا شريك له واشهد ان محمدا عبده ورسوله
وبعد حدثنا

وسلم مسلم عبد الله

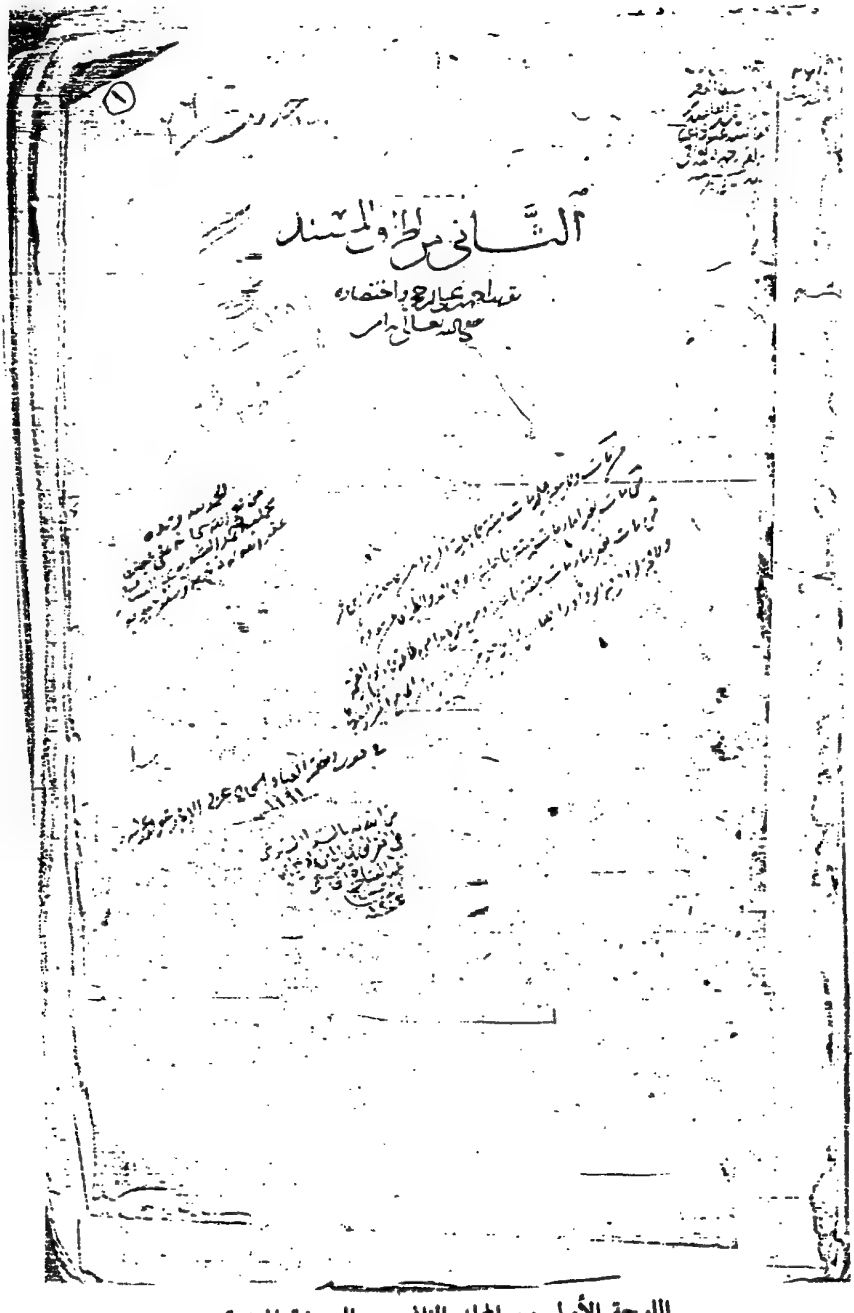

اللوحة الأولى من المجلد الثاني من النسخة الهندية

اللوحة الثانية من المجلد الثاني من النسخة الهندية

حديث

ابو دينار سمعت ... يزيد دينار مولى ابي عيينة ... وكيع عن اسرائيل عن ثابت بن حدث ... توفي ابي فجئت عليه فقلت للذي يغسله لا تغسل ابي بالماء البارد تغسله ... وكاسة بن محصن الذي رسول الله صلى الله عليه وسلم وحزه بقوله ما تقدم بها قدمت طالق فقالت ما فعلت فلانة ... امرأة عمرت وعمرت حدثنا احمد ... قال حدثنا يحيى ... يزيد بن ابي حبيب عن ابي الخير مولى ام قيس ... عنها هذا ... ام كرز الكعبية الخزاعية رضي الله عنها ... لذ رسول الله صلى الله عليه وسلم ... عن الغلام شاتان مكافئتان ... وعن الجارية شاة حدثنا مخلد بن ... عن عبد الله بن ... حدثني عبد الله بن ... ابن ثابت عنها هذا ... وعن عبد الرزاق وابي بكر عن ابن جريج عن عبد الله بن ... وعن عبد الله بن ... سماع ... ثابت بن ... وعمرو ... وعن يحيى بن سعيد ومجاهد وعبد الرزاق عن ابن جريج ... وعن عليهم مشغوفة ... فلانة عن ... حبيبة بنت ميسرة عن ام كرز ... اقروا الطير على مكانها حدثنا سفيان ... عن عبد الله بن يزيد باسناده الذي قبله ... سمعت اهل بيتها يطوفون وهم يقولون ... العزم وباعصا نعرج ... المروة شاب ... النبي صلى الله عليه وسلم قال ذهبت النبوة وبقيت المبشرات قال عبد الله سمعت ابي يقول ... هذه الاحاديث سمعها عبد الله بن رباح ... الى عمير النبي صلى الله عليه وسلم غلام فقال عليه وان يقبض والنبي صلى الله عليه وسلم قال ... فضل حدثنا ابو بكر يحيى حدثنا الثقة ... زيد وعمرو بن ... فيها طلقني ... ام كلثوم بنت ... الطلاق قول ... حدثنا ... لما تزوج رسول الله صلى الله عليه وسلم ام سلمة قالت لها انا اخبرت الى النجاشي حلوا ... اواق من مسك والا ارى النجاشي الا قد مات والا ارد ... حتى ارد عليّ والله ان رد عليّ قال فكانه ... قال استوهبت عليه هديته فاعطت كل امرأة من نسائه اوقية مسك واعطت ام سلمة بقية المسك والحلة حدثنا ... موسى بن قيس عن ابيه عن ام كلثوم قال وحدثنا ... حدثنا مسلم فذكره وقال عن ام كلثوم بنت ابي سلمة فذكره ... ام كلثوم بنت عقبة ابن ابي معيط ... زوج عبد الرحمن ... حدثنا ... بان يقول الرجال اصلاح ما بين الناس حدثنا ابن ... حدثنا عبد الرحمن ... حدثني ابي عن ... عن يحيى عن ام كلثوم ... حدثنا عن عقيب عن ابيه عن صالح وعن عبد الرزاق واسمعيل بن ابراهيم عن معمر وليث عن يونس عن ابن شهاب عن عبيد الله ... وعن جماعة عن ابن جريج كلهم عن ابن شهاب ... زاد في رواية صالح ومحمد بن عبد الله ... سمعت ... رسول الله صلى الله عليه وسلم رخص في ... الكذب الا في ثلاث ... الرجل يقول ... الحرب والرجل يقول ... بين الناس اصلاحا ... والرجل يحدث امرأته والمرأة تحدث زوجها ... حدثنا عبد الوهاب ... حدثنا ... قال ... ثلث ... اسمه ... حدثنا الثقة ... عبد الله بن مسلم الزهري عن حميد بن عبد الرحمن عن ابي طلحة ... ام كلثوم ... المنهال ... حدثنا ... الناس ... حتى ... ملة ... ربه ... حتى ... جبل ... من قومه

اللوحة (٣٨١) من المجلد الثاني من النسخة الهندية

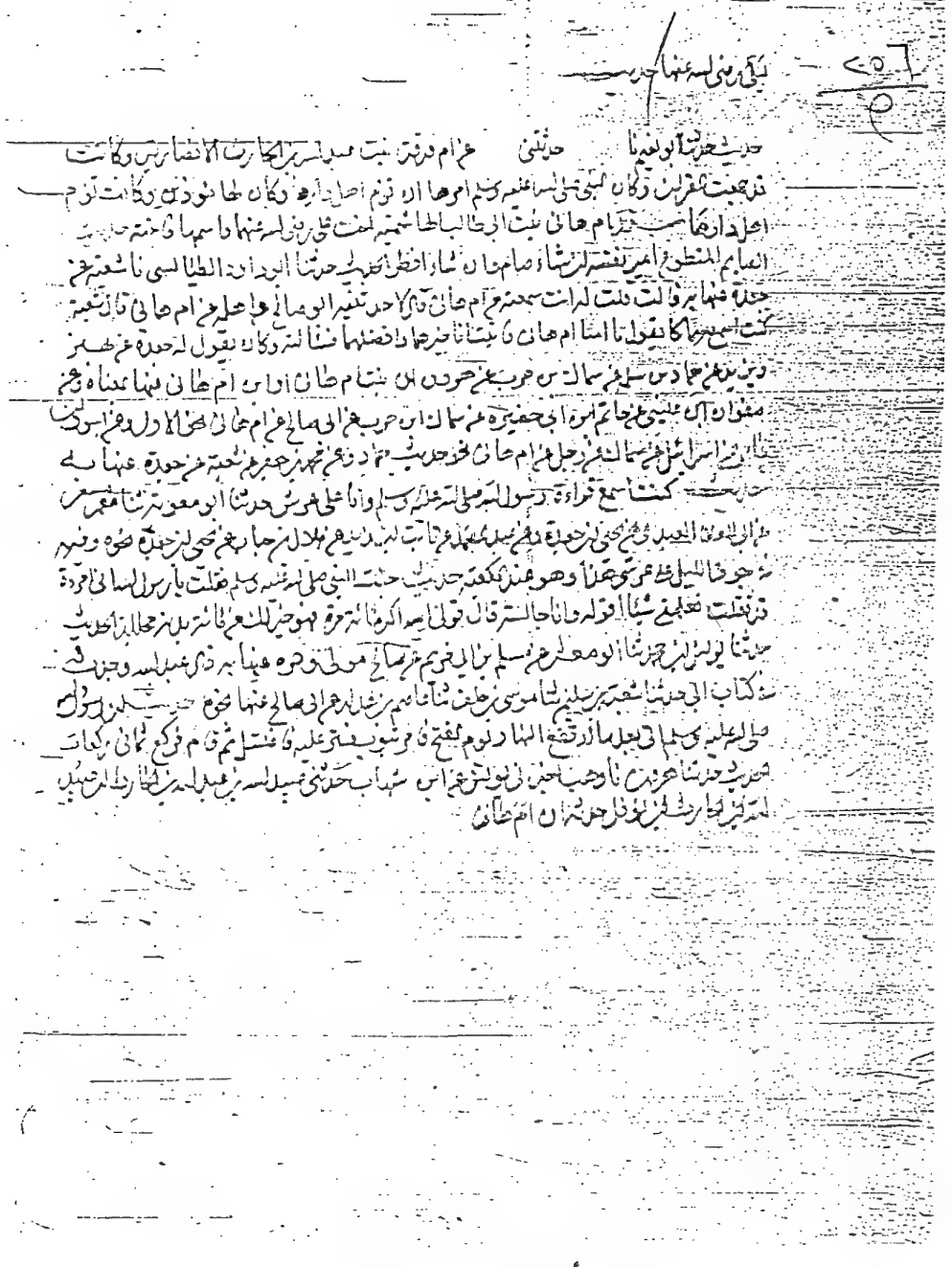

اللوحة الأخيرة من النسخة الهندية

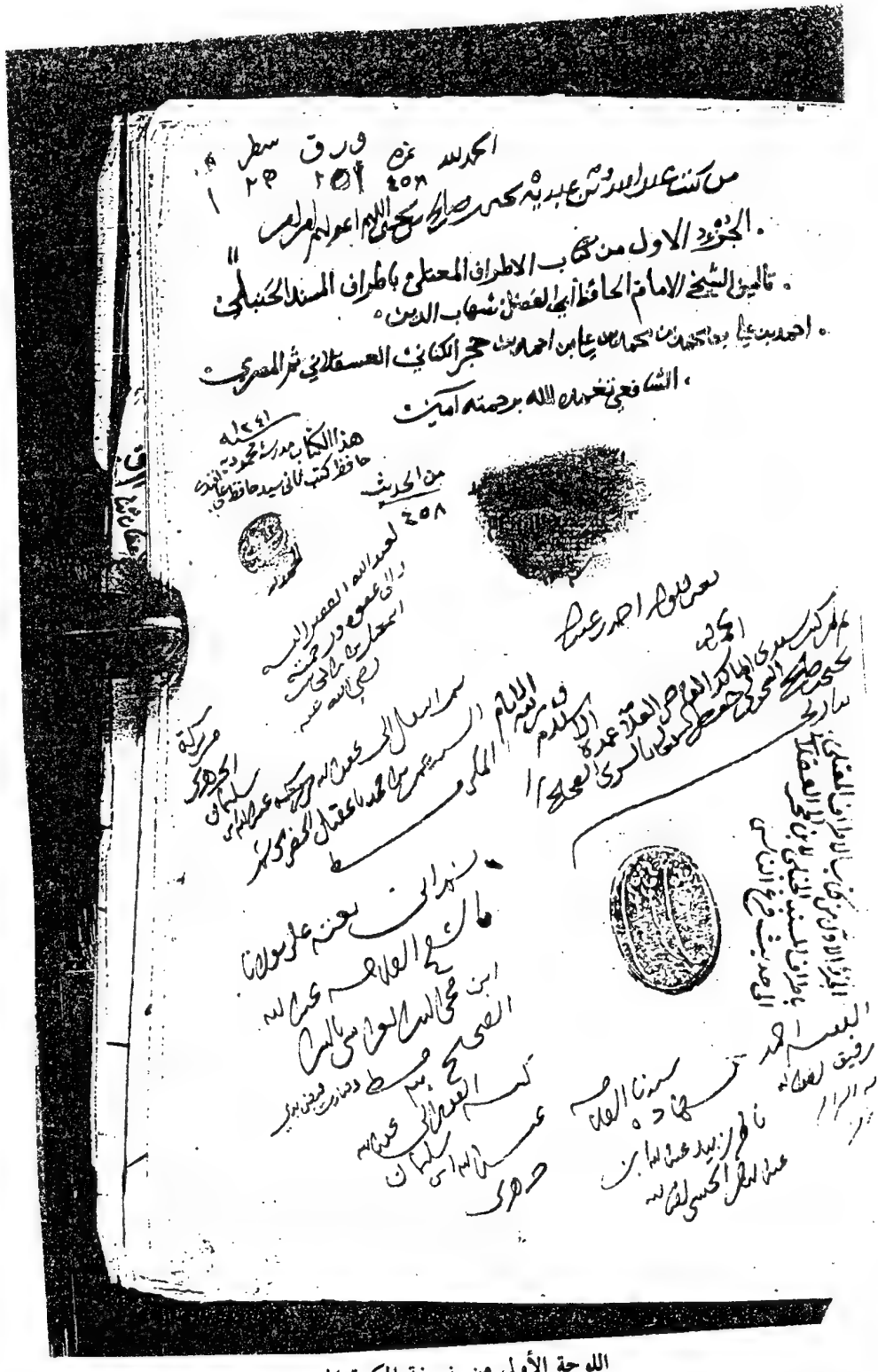

اللوحة الأولى من نسخة المكتبة المحمودية

بسم الله الرحمن الرحيم • رب زدني علما يا ارحم الراحمين •

الحمد لله الذي احاط علمه باطراف المخلوقات وارسل محمدا بالحق واصطفاه بالآيات البينات
وخص امته باتصال الاسناد بينهم وبينه فكان ذلك من اجزل الكرامات صلى الله وسلم عليه
وعلى اله وصحبه الطيبين الطاهرين • والتابعين لهم باحسان الى يوم الدين •

اما بعد فهذا كتاب اطراف الاحاديث التي اشتمل عليها المسند الكبير
الشهير للامام ابي عبد الله احمد بن محمد بن حنبل مع زيادات ابنه عبد الله رتبته
اسما الصحابي الذي فيه على حروف المعجم ثم من عرف بالكنية ثم المبهم ثم النساء كل ذلك على
الصحابي مكثرا رتبت الرواة عنه على حروف المعجم فان كان بعض الرواة مكثرا عن ذلك المكثر
فربما رتبت الرواة عنه ايضا اورتبت احاديثه على الالفاظ وقد اشرت في اوائل تراجم الصحابة
المقلين الى اماكنها من الاصل واما من كان مكثرا فاني ارمز على شيخ احمد عددا بالهندي يعلم
منه محل ذلك في اي جزء هو من مسند ذلك الصحابي واذا كان الحديث عنده من طريق واحد سقت
بحروفه فان كان المتن قصيرا اسقطته ايضا بحروفه ان لم يكن مشهور اللفظ والا كتفيت بطرفه
واذا كان الحديث عنده من طرق جمعتها في مكان واحد بالعنعنة واللفظ حينئذ لاول شيخ يذكر
واذا كان من زيادات عبد الله قلت في اول الاسناد قال عبد الله وقد اخبرنا اسمعيل بن ابراهيم
الحاكم انا عمر بن حسين بن عبد اللطيف بن عبد المنعم اخبرهم انا ابو طاهر ابن المعطوش انا الحافظ
ابو البركات ابن الانماطي انا عبد الله بن محمد الخطيب ثنا ابو القاسم البغوي ثنا ابو خيثمة زهير بن حرب
ثنا جرير عن منصور عن ابرهيم قال لا باس بكتابة الاطراف وقرأت على ابي الفرج بن حماد
ان يوسف بن الحسن اخبرهم عن علي بن الحسين بن علي اجازة ان لم يكن سماعا انا محمد بن عبيد الله
ابن الزاغوني في كتابه انا ابو نصر محمد بن محمد بن علي الزينبي انا ابو طاهر محمد بن عبد الرحمن
المخلص ثنا عبد الله بن محمد بن عبد العزيز حدثنا ابو عبد الله احمد بن محمد بن حنبل
ثنا يحيى بن سعيد عن شعبة اخبرني ابو جمرة سمعت ابن عباس يقول قدم وفد عبد القيس
على رسول الله صلى الله عليه وسلم فامرهم بالايمان بالله قال اتدرون ما الايمان بالله
قالوا الله ورسوله اعلم قال شهادة ان لا اله الا الله وان محمدا رسول الله واقام الصلاة
وايتاء الزكوة وصوم رمضان وان تعطوا الخمس من المغنم رواه ابو داود عن احمد بن حنبل فوقفناه
فيه بعلو درجتين عن طريقه وهو من اعلى حديث وقع لي من حديث الامام احمد

وعندي عدة احاديث

وعندي عدة احاديث بمثل هذا العدد لكن باجازات وعندي المسند كله بمثل هذا العلو لا بسماع
باجازة معينة لاهل مصر وكنت اذكر فيهم وعندي المسند كله بالسماع المتصل لكن انزل من
هذا العدد بدرجة وهذه اسماء المسانيد التي اشتمل عليها اصل المسند مسند العشرة
وما معه ومسند اهل البيت وفيه مسند العباس وبنيه ومسند عبد الله بن عباس
ومسند ابن مسعود ومسند ابي هريرة ومسند عبد الله بن عمر ومسند عبد الله بن عمرو
ابن العاص ومسند ابي سعيد الخدري ومسند انس ومسند جابر ومسند الانصار ومسند المكيين
والمدنيين ومسند الكوفيين ومسند البصريين ومسند الشاميين ومسند عايشة ومسند النساء
هذا ذكر اسانيده الى الامام احمد بن محمد سئل احمد بالسماع المتصل من طريق عبد الله
بن احمد بن محمد بن حنبل عن ابيه وغيره قرات جميع المسند على ابي المعالي عبد الله
بن عمر بن علي بن مبارك الحلاوي السعودي الازهري بزاويه جده بسماعه لمسند العشرة وما معه
على ابي نعيم احمد بن عبيد الاسعردي انا ابو الفرج عبد اللطيف بن عبد المنعم الحراني ولمسند
اهل البيت عاعلبك بن عبد الله الخزندار انا النجيب ولمسند ابن مسعود سوى الربع
الاخير منه عا الاسعردي انا النجيب ولمسند ابن عمر من اوله الى آخر التاسع عا احمد بن ابي بكر بن علي
وابرهيم بن احمد الترمقني بسماعهما من عبد الرحيم بن يوسف خطيب المزة وبسماع الترمقني
ايضا من غازي الحلاوي بسماعه من حنبل الرصافي والجزء العاشر منه عا ابن طي وجده بسنده
ولمسند جابر على غلبكه عن النجيب اجازة ولمسند انس بن مالك سوى من حديث اسمعيل عن حميد
عنه طاق على نسابه في ليله بغسل واحد الحديث الانصاري عن حميد عن انس كان ياتي بيت
ام سليم فينام على فراشها الحديث على احمد بن ابي بكر بن طي بسماعه لهذا القدر من النجيب
وبسماع شيخنا لهذا القدر من زهرة بنت عمر بن حسين الحنفي انا النجيب وبسماعه لغوث
مسند ابن مسعود ومسند ابن عمر المذكورين اعلاه ولباقي مسند احمد كله عا ابي العباس احمد
ابن محمد بن عمر الحلبي بسماعه من النجيب انا عبد الله بن احمد بن ساعد الخربي قال الحلبي
بسماعه من النجيب انا عبد هو حنبل انا ابو القسم هبة الله بن محمد بن عبد الواحد بن الحصين
انا الحسن بن علي بن محمد التميمي انا احمد بن جعفر بن حمدان نا عبد الله بن احمد بن محمد
ابن حنبل حدثني ابي وغيره به وقرات مسند جابر فقط على الحافظ ابي الحسن الهيثمي
وقطعه منه اخبره عا شيخ الاسلام حافظ العصر ابي الفضل بن الحسين قالا انا محمد بن اسمعيل
ابن ابرهيم بن الخباز انا المسلم بن محمد بن علان انا حنبل به قالا وانا عا بن احمد بن محمد الغرضي
انا زينب بنت مكي انا حنبل به وهذه معرفة الرموز التي عا الاحاديث وبها يتبين من شارك

اللوحة (٤٠) من نسخة المكتبة المحمودية

عن سعيد وسفيان كلاهما عن عمرو بن دينار بهذا الحديث

حدثنا ابن نمير حدثنا المسلمان بن صالح حدثنا عبد الواحد بن ليث وطاب ان كان عنا اهل المدينة

حدثنا هشيم عن عمرو بن دينار ح وحدثنا عبد الله بن عبد الرحمن اخبرنا مسلم عن عمرو بن دينار

حدثنا من سقى المدينة شرب بالسعر الله هو طاب حدثنا ابراهيم بن حمزة حدثنا حاتم يعني ابن اسماعيل عن عمرو بن دينار بهذا

حدثنا سئل رسول الله صلى الله عليه وسلم عن الوضوء من لحوم الابل فقال نعم فقيل ايتوضأ من لحوم الغنم فقال ان شئت فتوضأ وان شئت فلا تتوضأ فقيل ايتوضأ من لحوم الابل فقال نعم فتوضأ من لحوم الابل فقيل اصلي في مبارك الابل فقال لا

حدثنا سمعت رسول الله صلى الله عليه وسلم يقول للانصار انكم ستلقون بعدي اثرة فاصبروا حتى تلقوني على الحوض حدثنا محمد بن جعفر حدثنا شعبة عن عمرو بن دينار قال سمعت ابا التياح يحدث انس بن مالك قال قال النبي صلى الله عليه وسلم بهذا

حدثنا كان رسول الله صلى الله عليه وسلم اذا ابتاع الصاع او رفع له حتى يكون ايهما ما حد الآخر فسألت انسا بأي شيء كان يأمرك ان تحد قال بهذا حدثنا محمد بن جعفر عن شعبة وعن عبد الرزاق عن سفيان كلاهما عن عمرو بن دينار بهذا

عبد الرحمن بن مطعم ابو المنهال عن البراء حدثنا نهى رسول الله صلى الله عليه وسلم عن بيع الورق بالذهب دينا حدثنا يحيى عن شعبة حدثني حسين بن ابي ثابت عن ابي المنهال سمعت زيد بن ارقم والبراء بن عازب يقولان حدثنا

عبيد بن فروة عن علي حدثنا عاصم بن كليب قام فينا رسول الله صلى الله عليه وسلم وذبح اضحيته يوم الاضحى بعد الصلاة فقال من صلى صلاتنا ونسك نسكنا فقد اصاب النسك ومن نسك قبل الصلاة فانما هو لحم قدمه لاهله ليس من النسك في شيء فقال رجل يا رسول الله ان عندي جذعة جمعة قال اذبحها ولا تصلح لغيرك ثم قال من ذبح بعد الصلاة تمت نسكه واصاب سنة المسلمين

علي بن ابي طالب عن علي حدثنا سمع رسول الله صلى الله عليه وسلم في سفر فنزلنا بغدير فجعل الذباب يقع على الطعام حدثنا حاتم بن اسماعيل عن جعفر بن محمد عن ابيه قال عند الله كان عند رجال فكان يأمرنا ان نهريق ما على وجه الماء ولا نشرب منه

حدثنا لا يحب الانصار الا مومن ولا يبغضهم الا منافق الحديث حدثنا بهز حدثنا شعبة اخبرني عدي بن ثابت وعمرو بن مرة عن محمد بن جعفر عن شعبة

حدثنا ان النبي صلى الله عليه وسلم كان خاتمه في هذه قال المغيرة يشير الى السبابة من يده اليمنى حدثنا محمد بن جعفر عن شعبة عن

حدثنا لا يهم مرتضع ولا تحته عن ابيه وكيع وحدثنا محمد بن جعفر عن شعبة عن

حدثنا اصبنا حمرا فانتهى رسول الله صلى الله عليه وسلم الى الحبل الذي ذبح اليه فصلى ركعتين ثم انصرف الينا حدثنا هاشم بن القاسم حدثنا شعبة بهذا

حدثنا ان رسول الله صلى الله عليه وسلم كان في سفر فرأى في الطعام حموا فامر بالكبد فسجرت وكان رسول الله صلى الله عليه وسلم يحب الكبد حدثنا محمد بن جعفر عن شعبة عن

عن ابيه او عن محمد بن جعفر عن شعبة بمثله وعن عمرو بن مرة كلاهما عن يحيى بن سعيد عن عدي بن ثابت وعن عمرو بن مرة وابي اسحاق وكيع عن

حدثنا مزيد احنا حدثنا عبد الله قال ابي وسمعته انا من عبد الله حدثنا محمد بن جعفر حدثنا شعبة عن

عن ابي اسحاق عن البراء قال نهى رسول الله صلى الله عليه وسلم عن بيع الورق بالذهب دينا حدثنا محمد بن جعفر حدثنا شعبة عن

عن البراء قال كنا اذا صلينا خلف رسول الله صلى الله عليه وسلم فصلى فاحببنا ان نجد سجد سجدنا حدثنا هشيم عن العوام عن

اللوحة (٢١٦) من نسخة المكتبة المحمودية

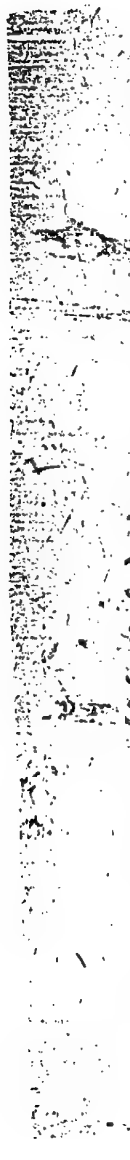

آخر اللوحة (٢٤٨/أ) هو نهاية نسخة المكتبة المحمودية لكتاب أطراف المسند ، وما بعده موضعه في مسند أنس بن مالك رضي الله عنه ، وقد تقدم فيه

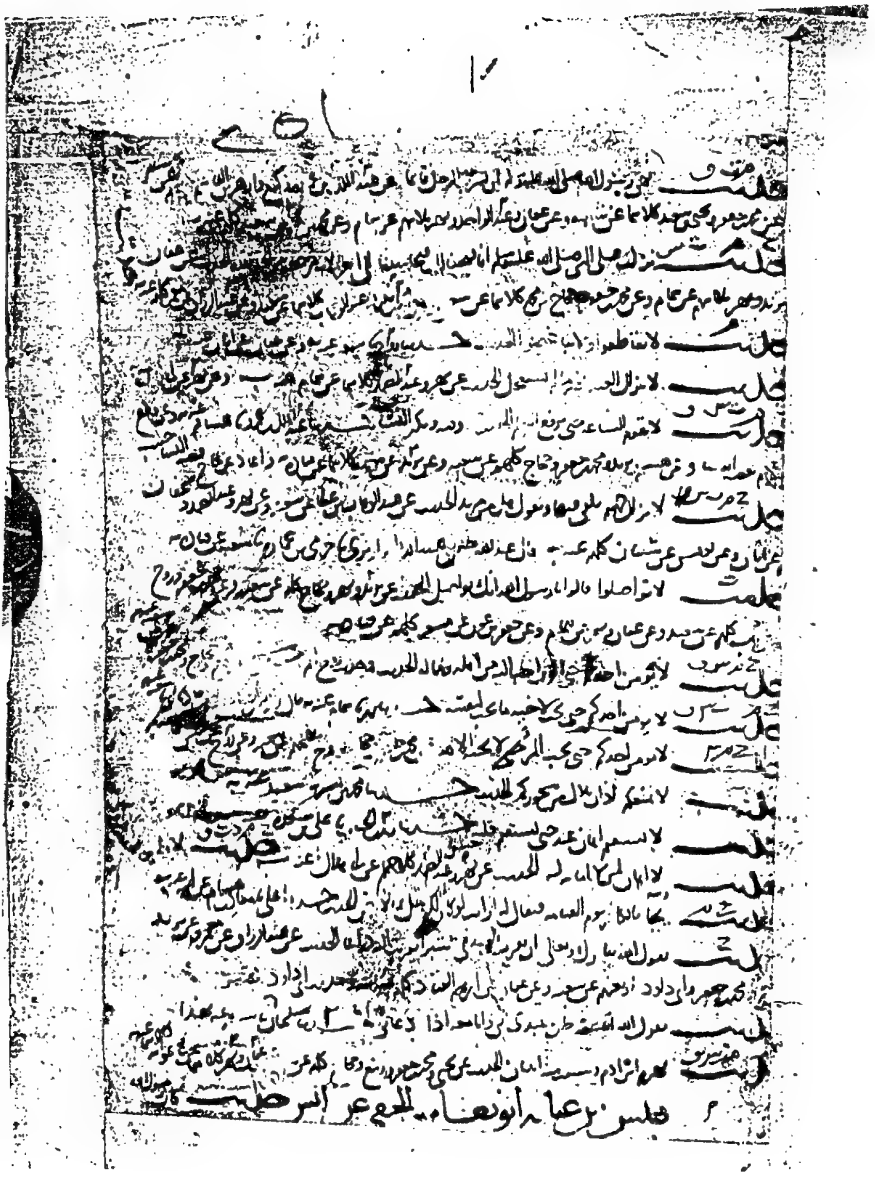

نهاية نسخة المكتبة المحمودية

النهاية

اسم الكتاب / اطراف المسند باطراف المسند الحنبلي

المؤلف / الحنبلي (لابن حجر)

عدد الاوراق / أن ٢ ورقة

تكثير المحمودية (الملك عبد العزيز)

ملحوظة / الكتاب عبد واضح من الاصل والخطوط
والخط ردي للغريب

أطراف

مسند الإمام أحمد بن حنبل

المسمّى

« إطراف المسند المعتلي بأطراف المسند الحنبلي »

للإمام الحافظ أحمد بن حجر العسقلاني

(٧٧٣ - ٨٥٢ هـ)

حققه وعلق عليه

د. زهير بن ناصر الناصر

الجزء الأول

آبي اللحم الغفاري - جابر بن طارق

/ بسم الله الرحمن الرحيم [٢/أ]

وبه ثقتي[١]

رَبِّ زِدْني علماً يا أرحم الراحمين[٢]

وصَلَّى الله على سَيِّدنا محمدٍ وآلِه وصحبِه وسَلَّم[٣]

الحمدُ للهِ الذي ـاط عِلْمُهُ بأَطْراف المخلوقات ، وأَرْسَلَ محمداً بالحقِّ واصْطَفاه بالآياتِ البيِّنات ، وخَصَّ أُمَّتَه باتّصال سَبَب الإسناد بينهم وبينه فكان ذلك من أَجْزَل الكرامات ، صلّى الله وسلم عليه وعلى آله[٤] وصحبِه الطيبين الطَّاهرين ، والتابعين لهم بإحسانٍ إلى يوم الدِّين .

أمّا بعدُ : فهذا كتابُ أَطْرافِ الأحاديث التي اشْتَمَلَ عليها « المُسْنَدُ » الشهيرُ الكبيرُ[٥] للإمام أبي عبد الله أحمدَ بنِ محمدِ بنِ حَنْبَل مع زيادات ابنه عبد الله[٦] .

رَتَّبْتُ أسماءَ الصحابة الذين فيه على حروف المُعْجَم ، ثم من عُرِفَ[٧] بالكُنْية ، ثم المُبْهَم ، ثم النساء كذلك .

---

(١) قوله : (وبه ثقتي) من « هـ » .

(٢) قوله : (رب زدني علماً يا أرحم الراحمين) زيادةٌ من « م » .

(٣) قوله : (وصلى ... وسلّم) ساقطٌ من « هـ » و« م » .

(٤) قوله : « صلى الله وسلم عليه وعلى آله » من « م » وفي « ت » و« هـ » بدله (صلى الله عليه وعلى آل محمد) .

(٥) في « م » : (الكبير الشهير) .

(٦) لفظ (عبد الله) زيادةٌ من « م » .

(٧) قوله : (عرف) ساقط من « هـ » .

فإنْ كان الصحابيُّ مُكْثِراً رَتَّبتُ الرواةَ عنه على حروف المُعْجَم ، فإنْ كان بعضُ الرواة مُكْثِراً على[1] ذلك المُكْثِر فرُبَّما رَتَّبتُ الرواةَ عنه أيضاً ، أو رتبتُ أحاديثَه على الألفاظ ، وقد أشرتُ في أوائل تراجم الصحابة المُقِلِّين إلى أماكنها من الأصل .

وأمَّا مَنْ كان مُكْثِراً فإني أرمزُ على اسم[2] شيخ أحمد عدداً بالهندي يُعلم منه محلُّ ذلك في أي جزء هو من مسند ذلك الصحابي[3] .

وإذا كان الحديثُ عنده من طريقٍ واحدةٍ سُقْتُ إسنادَه بحروفه ، فإنْ كان المتنُ قصيراً سُقْتُه أيضاً بحروفه إنْ لم يكن مشهورَ اللفظ ، وإلّا اكتفيتُ بطَرَفِه .

وإذا كان الحديثُ عنده من طُرُقٍ جَمَعْتُها في مكان واحد بالعَنْعَنة ، واللَّفْظُ حينئذٍ لأول شيخٍ يُذْكَرُ .

وإذا كان من زيادات عبد الله قلتُ في أول الإسناد : قال عبد الله .

وقد أخبرنا إسماعيل بن إبراهيم الحاكم ، أنا عُمر بن حُسَيْن ، أنَّ عبد اللطيف بن عبد المنعم أخبرهم ، أنا أبو طاهر ابن المَعْطُوش ، أنا الحافظ أبو البركات ابن الأنماطي ، أنا عَبْد الله بن محمد الخطيب ، [أنا أبو حفص عُمر بن إبراهيم الكَتّاني[4]] ، ثنا أبو القاسم

---

(١) في « م » : (عن) .

(٢) لفظ (اسم) ساقطٌ من « م » .

(٣) لم أجد ذلك خلال اشتغالي بتحقيق هذا الكتاب ، ولعله كُتب بالحمرة فلم يظهر في التصوير .

(٤) مابين المعكوفين ساقط من « ت » و« هـ » و« م » ، وهو خطأ ، لأنَّ عبد الله بن محمد الخطيب وُلد سنة ٣٨٤ فكيف يروي عن أبي القاسم البغوي المتوفى سنة ٣١٧ ؟! انظر ترجمتهما في « سير أعلام النبلاء » ١٨ : ٣٣٠ و ١٤ : ٤٤٠ .

وهذا السند أورده الحافظُ ابنُ حجر على الصواب في « المعجم المفهرس » الورقة ١٧ — ١٨ (دار الكتب المصرية ٨٢ مصطلح) عند ذكره سند كتاب « العلم » لأبي خَيْثَمة زُهَيْر بن حرب ، وفي « المجمع المؤسس » الورقة ٤١ (دار الكتب المصرية ٧٥ مصطلح) في ترجمة شيخه (إسماعيل بن إبراهيم الحاكم) ، وفي « إتحاف المهرة » ج ١ الورقة ٥ (مراد ملا) .

البَغَوِيّ ، ثنا أبو خَيْثَمة زُهَيْر بن حَرْب ، ثنا جرير ، عن منصور ، عن إبراهيم ، قال : لا بأس بكتابة الأطراف[1] .

---

(١) كتاب « العلم » لأبي خيثمة ص ١٤١ و١٤٦ و« المصنف » لابن أبي شيبة ٩ : ٥٠ في كتاب الأدب (من رخص في كتاب العلم) و« جامع بيان العلم وفضله » ١ : ٧٢ (باب ذكر الرخصة في كتاب العلم) وفيهما : لابأس بكتاب الأطراف . وذكره أبو نعيم الأصبهاني في « الحلية » ٤ : ٢٢٥ بلفظ : أنه — أي إبراهيم النخعي — كان لا يَرَى بأساً بأَطْراف الحديث . وأورده الحافظُ ابنُ حجر في مقدمة « إتحاف المهرة » ج ١ الورقة ٥ بمثل ما ذكره هنا ، ثم قال : « وهذا الأثر إسنادُه صحيح ، وهو موقوف على إبراهيم بن يَزِيد النَّخَعِيّ أحدِ فقهاء التابعين ، وعَنَى بذلك ما كان السَّلَف يصنعونه من كتابة أطراف الأحاديث ليُذاكِرُوا بها الشيوخَ فيُحدِّثوهم بها .

قال ابن أبي خيثمة في « تاريخه » : حدثنا مُسَدَّد ، ثنا حماد بن زَيْد ، عن ابن عَوْن ، عن محمد بن سيرين ، قال : كنتُ ألقى عَبِيدة — هو ابن عَمْرو السَّلْماني — بالأطراف . إسنادُه صحيحٌ أيضاً .

ثم صَنَّفَ الأئمةُ في ذلك تصانيفَ قصدوا بها ترتيبَ الأحاديث وتسهيلَها على مَنْ يَرُومُ كيفيةَ مخارجها .

فمِنْ أول مَنْ صَنَّفَ في ذلك : خلفٌ الواسطي ، جمع أطراف الصحيحين ، وأبو مسعود الدمشقي جمعهما أيضاً ، وعصرُهما متقارب .

وصَنَّفَ الدَّانيُّ أطرافَ الموطأ ، ثم جمع أبو الفضل بنُ طاهر أطرافَ السنن ، وهي لأبي داود ، والنسائي ، والترمذي ، وابن ماجه ، وأضافها إلى أطراف الصحيحين .

ثم تتبَّع الحافظُ أبو القاسم ابنُ عساكر أوهامَه في ذلك ، وأفرد أطراف الأربعة .

ثم جمع الستةَ أيضاً المُحدِّثُ قطبُ الدين القسطلاني ، ثم الحافظُ أبو الحجاج المِزِّيُّ ، وقد كَثُرَ النفعُ به » اهـ .

قلتُ : وهذا الأثر الذي ذكره ابنُ أبي خيثمة في « تاريخه » أورده أيضاً الحافظُ ابنُ أبي شيبة في « المصنف » ٩ : ٥١ في كتاب الأدب (من رَخَّص في كتاب العلم) ، فقال :

« حدثنا يحيى بن آدم ، عن حماد بن زيد ، عن يحيى بن عتيق ، عن ابن سيرين ، قال :

كنتُ ألقى عَبِيدة بالأطراف فأسأله » . وذكره ابن عبد البر في « جامع بيان العلم وفضله » ١ : ٧٢ من هذا الطريق .

وجاء في « طبقات ابن سعد » ٦ : ٢٧٢ و« المعرفة والتاريخ » للفسوي ٢ : ٢٨٥ ، واللفظ للأول :

« أخبرنا محمد بن عبد الله الأنصاري ، قال : حدثنا عبد الله بن عَوْن ، قال :

دخلتُ على إبراهيم — هو النَّخَعِيُّ — قال : فدخل عليه حماد ، قال : فجعل يسأله ومعه أطراف ، فقال : ما هذا ؟ قال : إنما هي أطراف ! قال : ألم أُنْهَكَ عن هذا ؟! » .

وقال في « المعرفة والتاريخ » ٢ : ٢٥٨ ما يلي : =

وقرأتُ على أبي الفرج بن حماد ، أنَّ يونس بن أبي إسحاق أخبره ، عن علي بن الحسين ابن علي إجازة إنْ لم يكن سماعاً ، أنا محمد بن عُبيد الله بن الزَّاغُوني في كتابه ، أنا أبو نَصْر محمد بن محمد بن علي الزَّيْنَبِيّ ، أنا أبو طاهر محمد بن عبد الرحمن[1] المُخَلِّص ، ثنا عبد الله بن محمد بن عبد العزيز ، حدثنا أبو عبد الله أحمد بن محمد بن حَنْبَل ، ثنا يحيى ابن سعيد ، عن شُعْبة ، أخبرني أبو جَمْرة ، سمعتُ ابنَ عَبَّاس يقول : قَدِمَ وَفْدُ عبدِ القيس على رسول الله ﷺ فأَمَرَهم بالإيمان بالله ، قال : أتدرون ما الإيمانُ بالله ؟ قالوا : اللهُ ورسولُه أعلم ، قال : شهادةُ أنْ لا إله إلا الله وأنَّ محمداً رسول الله ، وإقامُ الصلاة ، وإيتاءُ الزكاة ، وصوم رمضان[2] ، وأنْ تُعطوا الخُمس من المَغْنَم[3] .

رواه أبو داود[4] : عن أحمد بن حنبل فوافقناه فيه بعلو درجتين على طريقه ، وهو من[5] أعلى حديث وَقَعَ لي من حديث الإمام أحمد ، وعندي عِدَّةُ أحاديث بمثل هذا العدد لكنْ بإجازات ، وعندي « المسند » كُلُّه بمثل هذا العلو إلّا يسيراً بإجازة معينة لأهل مصر وكنتُ إذْ ذاك فيهم ، وعندي « المسند » كُلُّه بالسماع المتصل لكنْ أَنْزَل[6] من هذا العدد بدرجة .

= « حدثنا أبو يوسف ، حدثني محمد ، ثنا يَزِيد ، قال :
كنتُ آتي شعبة من قبل أن يخرج إبراهيم فأجيء وهو نائمٌ والذُّبابُ على وجهه ، فأُقيمه ، فحَدَّثني من غير أن يكون عندي **أطراف** ، يُحَدّثني من عنده ، فلما كان بعد ذلك صِرْنا اثنين : أنا وابن عُلَيَّة ، ثم صرنا ثلاثة : أنا ، وابن عُلَيَّة ، وأبو عوانة ، ثم صرنا بعد أربعة ذلك : عبيد الله بن الحسن ، فكُنّا أربعة حتى أخذنا ما عنده » .

(١) وقع في « ت » : (عبد الله) ، وهو خطأ . انظر ترجمته في « سير أعلام النبلاء » ١٦ : ٤٧٨ .

(٢) قوله : (وصوم رمضان) ساقط من « ت » .

(٣) « المسند » ١ : ٢٢٨ . وسيذكره الحافظ في « الأطراف » برقم (٣٩٢٢) .

(٤) انظر « تحفة الأشراف » ٥ : ٢٦٠ — ٢٦٢ رقم الحديث (٦٥٢٤) . وفيه : رواه أبو داود في السنة : باب في ردّ الإرجاء .

(٥) لفظ : (من) ساقط من « هـ » .

(٦) في « ت » : (أنزله) .

وهذه أسماءُ المسانيد التي اشتمل عليها أصل المسند[1] :

مسند العشرة وما معه .

ومسند أهل البيت ، وفيه : مسند العباس وبنيه .

ومسند عبد الله بن عباس .

ومسند ابن مسعود .

ومسند أبي هريرة .

ومسند عبد الله بن عُمر .

ومسند عبد الله بن عَمْرو بن العاص[2] .

ومسند أبي سعيد الخُدْري .

ومسند أنس .

ومسند جابر .

ومسند الأنصار .

ومسند المكيين والمدنيين .

ومسند الكوفيين .

ومسند البصريين .

---

(١) قال الحافظ في « المجمع المؤسس » الورقة ٦٣ ما يلي :

« ومسند أحمد يشتمل على ثمانية عشر مسنداً ، وربما أُضيف بعضها إلى بعض ... » .

(٢) في « هـ » : (العاصي) ، وكلاهما صحيح . قال الحافظ النووي في « تهذيب الأسماء واللغات » ٢ : ٣٠ في ترجمة (عَمْرو بن العاصي) ما يلي :

« والجمهورُ على كتابة (العاصي) بالياء ، وهو الفصيحُ عند أهل العربية . ويقع في كثيرٍ من كتب الحديث والفقه أو أكثرها بحذف الياء ، وهي لغة . وقد قُرِىء في السبع نحوه كالكبير المتعال ، والدَّاع ، ونحوِهما » .

ومسند[1] الشاميين .

ومسند عائشة .

ومسند النساء .

وهذا ذِكْرُ أسانيدي إلى الإمام أحمد بن محمد بن[2] حنبل بالسماع المتّصل من طريق عبد الله بن أحمد بن محمد بن حنبل ، عن أبيه وغيره .

قرأتُ جميعَ « المسند » على أبي المعالي عبد الله[3] بن عمر بن علي بن مبارك الحلاوي السعودي الأزهري بزاوية جَدِّه بسماعه لمسند العشرة وما معه على أبي نعيم أحمد بن عبيد الإسْعردي ، أنا أبو الفرج عبد اللطيف بن عبد المنعم الحراني .

ولمسند أهل البيت على غُلْبُك[4] بن عبد الله الخزنداري ، أنا النجيب .

ولمسند ابن مسعود سوى الربع الأخير منه على الإسْعردي ، أنا النجيب[5] .

ولمسند ابن عمر من أوله إلى آخر التاسع على أحمد بن أبي بكر بن طي وإبراهيم بن محمد[6] التِّزْمَنْتي بسماعهما من عبد الرحيم بن يوسف خطيب المزة وبسماع التِّزْمَنْتي[7] أيضاً من غازي الحلاوي بسماعهما من حنبل الرصافي ، والجزء[8] العاشر منه على ابن طي وحده بسنده .

---

(١) في « هـ » : (في مسند) .

(٢) قوله : (محمد بن) ساقط من « هـ » .

(٣) قال الحافظ في « المجمع المؤسس » الورقة ٦٣ و « المعجم المفهرس » الورقة ٥٣ واللفظ للأول : « وكملت قراءتي عليه للمسند كُلِّه في ثلاثة وخمسين مجلساً » .

(٤) ضبطه الحافظ في ترجمته في « الدرر الكامنة » ٣ : ٢١٨ بقوله : « بضم أوله وثالثه ، وسكون ثانيه بلام ، ثم موحدة ، ثم كاف » .

(٥) قوله : (ولمسند ابن مسعود ... النجيب) ساقطٌ من « ت » .

(٦) وقع في « م » : (أحمد) ، وهو تحريف . انظر « المعجم المفهرس » الورقة ٥٤ و « الدرر الكامنة » ١ : ٦٢ .

(٧) قوله : (بسماعهما ... التزمنتي) ساقط من « هـ » .

(٨) في « م » : (وللجزء) .

ولمسند جابر على غُلْبُك ، عن النجيب إجازة .

ولمسند أنس بن مالك – سوى من حديث إسماعيل ، عن حميد ، عنه : طاف على نسائه في ليلة بغسل واحد ، إلى حديث الأنصاري ، عن حميد ، عن أنس : كان يأتي بيت أم سليم فينام على فراشها ... والحديث – عَلَى أحمد بن أبي بكر بن طي بسماعه لهذا القدر من النجيب .

وبسماع / شيخنا لهذا الفوت مع[1] زهرة بنت عمر بن حسن الخُتَني ، أنا [٢/ب] النجيب . وبسماعه لفوت مسند ابن مسعود ومسند ابن عمر المذكورَيْن[2] أعلاه ولباقي مسند أحمد كله :

على أبي العباس أحمد بن محمد بن عُمر الحلبي بسماعه من النجيب ، أنا عبد الله بن أحمد بن صاعد الحربي ، قال هو وحنبل : أنا أبو القاسم هبة الله بن محمد بن عبد الواحد ابن الحُصين ، أنا الحَسَن بن علي بن محمد[3] التميمي ، أنا أحمد بن جعفر بن حمدان ، ثنا عبد الله بن أحمد بن محمد بن حنبل ، حدثني أبي وغيرُه به[4] .

وقرأتُ مسند جابر فقط على الحافظ أبي الحسن الهَيْثَمِيّ ، وقطعةً منه إجازةً[5] على شيخ الإسلام ، حافِظ العصر ، أبي الفضل بن الحُسَيْن ، قالا : أنا محمد بن إسماعيل بن إبراهيم ابن الخباز ، أنا المسلم بن محمد بن علان ، أنا حنبل به .

قالا : وأخبرنا علي بن أحمد بن محمد العُرضي ، أنا زينب بنت مكي ، أنا حنبل به[6] .

---

(١) في « م » : (من) .

(٢) في « ت » : (المذكور) .

(٣) لفظ (بن محمد) ساقط من « هـ » .

(٤) لفظ (به) ساقط من « ت » .

(٥) في « م » : (أخيرة) .

(٦) لفظ (قالا وأخبرنا ... حنبل به) ساقط من « هـ » . وقد استوعب الحافظُ ذكرَ أسانيدِه إلى « المسند »=

وهذه معرفة[1] الرموز التي على الأحاديث ، وبها يتبين[2] من شارك الإمام أحمد في تخريج ذلك الحديث من الأئمة .

فللبخاري : خ .

ومسلم : م .

ولأبي داود : د .

وللنسائي : س .

وللترمذي[3] : ت .

ولابن مَاجَهْ : ق[4] .

ولابن خُزَيْمة في « صحيحه » : خز .

ولأبي عَوَانة في « صحيحه » : عه .

ولابن حِبَّان في « صحيحه » : حب .

وللحاكم في « مستدركه » : ك .

وللدارقطني في « سننه[5] » : قط .

وللدارمي في « جامعه » : مي .

= في « المجمع المؤسس » الورقة ٦٢ — ٦٣ في ترجمة شيخه (عبد الله بن عمر بن علي السعودي الأزهري الحلاوي) وفي « المعجم المفهرس » الورقة ٥٣ — ٥٤ في (الباب الثاني في المسانيد) ، فانظره إذا شئتَ .

(١) في « هـ » : (معروفة) .

(٢) في « هـ » : (تبين) .

(٣) في « هـ » و « م » تقديم (وللترمذي) على (وللنسائي) .

(٤) قال الصفديُّ في « الوافي بالوفيات » ١ : ٤٢ ما يلي :

« وإنما رمزوا القاف وإنْ لم يكن في شيء من اسمه لأنهم لو رَمَزُوا له بالجيم لاشتبه حينئذٍ بالخاء للبخاري في الصورة ، فجعلوا القاف رمزاً لأنه من قزوين » .

(٥) في « ت » : (السنن) .

وما خلا عن رقم فلم يخرجه أحدٌ من هؤلاء من ذلك الوجه مع احتمال أن يكون بعضهم أخرجه من وجه آخر[1] .

وعلى الله سبحانه ـ فيما قصدتُ له ـ أعتمد ، ومن فَيْضِ كَرَمِهِ أستمدّ ، لا إله إلا هو ، عليه توكلتُ ، وإليه أُنيب ، وهو حسبي ونِعْمَ الوكيل .

(١) قلتُ : إنما ذكر الحافظ هذه الرموز في /٣٨/ مسنداً ، ولم يوفّ بذلك في جميع المسانيد ، وقد تقدم أسماء المسانيد التي رَمَزَ لها في مقدمة تحقيق هذا الكتاب ص ١٠٩ ـ ١١٠ .

[بابـ الألفـ]

١ ـ مسند آبي اللَّحْم الغِفَاريّ

واختلف في اسمه ، فقيل : عبد الله ، وقيل : حويرث ، وقيل : خلف .

حديثه في المكيين .

١ ـ **حديث** (ت س ك)[1] : أنه رأى النبي ﷺ عند أحجار الزيت[2] يستسقي وهو مُقْنِع بكَفَّيْهِ يدعو .

(٥ : ٢٢٣) حدثنا قُتيبة بن سَعِيد ، ثنا لَيْث بن سَعْد ، عن خالد بن يَزِيد ، عن سعيد ابن أبي هلال ، عن يَزِيد بن عبد الله ، عن عُمير مولى آبي اللَّحْم ، عن آبي اللَّحْم[3] بهذا .

---

(١) « مستدرك الحاكم » ١ : ٣٢٧ ، ٥٣٥ .

(٢) أحجار الزيت : موضعٌ بالمدينة قريبٌ من الزَّوْراء ، وهو موضع صلاة الاستسقاء ، وقال العمراني : أحجار الزيت مواضع بالمدينة داخلها . « معجم البلدان » ١ : ١٠٩ .

(٣) سقط من « م » والمطبوع : (عن آبي اللحم) ، وهو خطأ . والحديث رواه الترمذي والنسائي كما في « تحفة الأشراف » ١ : ٩ رقم الحديث (٥) من هذا الطريق عن آبي اللحم . وقال الترمذيُّ في « السنن » ٢ : ٤٤٣ (باب ما جاء في صلاة الاستسقاء) رقم الحديث (٥٥٧) : « كذا قال قتيبةُ في هذا الحديث : عن آبي اللحم ، ولا نعرف له عن النبي ﷺ إلا هذا الحديث الواحد . وعُمَيْرٌ مولى آبي اللَّحْم قد رَوَى عن النبي ﷺ أحاديث ، وله صحبة » .

رواه عمر بن مالك وغيره ، عن يَزِيد بن عبد الله بن الهاد ، عن محمد بن إبراهيم التيمي ، عن عُمير مولى آبي اللحم ، عن النبي ﷺ ، ولم يقل : عن آبي اللحم ، وكلاهما له صحبة . وسيأتي برقم (٦٨٤٩) .

ورواه عبد ربه بن سعيد ، عن محمد بن إبراهيم التيمي ، عمَّنْ رأى النبيَّ ﷺ عند أحجار الزيت ولم يُسمّه ، وسيأتي برقم (١١١٣٧) م .

قلت : فقول المعلّق على تهذيب الكمال للمزي ٢/٢٧٣ ، آخر تعليقة رقم (١) « وأخرجه الترمذي (٥٥٧) والنسائي ٣/١٥٩ ، وقالا : عن عمير مولى آبي اللحم ، عن أبي اللحم وهو وَهَمٌ من أحد رواته » ليس بسديد .

رُوي في[1] مسند عمير نفسه ، وسيأتي إنْ شاء الله (٦٨٤٩)[2] .

[« تحفة » ١ : ٩ حديث ٥]

٣ ـ من مسند أُبَيّ بن كعب أبي المُنْذِر سَيِّدِ القُرّاء الأنصاري[3]

حديثه في الأول والثاني من مسند الأنصار .

١ ـ أنس بن مالك ، عن أُبَيّ

٢ ـ **حديث** (س حب)[4] : ما حَكَّ في صدري شيءٌ منذ أسلمتُ إلا أني قرأتُ آيةً وقرأها رجلٌ غيرَ قراءتي ... الحديث ، وفيه : أُنزل القرآنُ على سبعة أحرف .

(٥ : ١٢٢ ، ١١٤) حدثنا يحيى بن سعيد[5] ، عن حُميد ، عنه به . (٥ : ١٢٢) قال عبد الله : حدثني محمد بن أبي بكر المُقَدَّمي ، ثنا بِشْر بن المُفَضَّل ، ثنا حُميد نحوه .

---

(١) في « م » : (من) .

(٢) يُستدرك من « إتحاف المهرة » لابن حجر ج ١ الورقة ٧ ـ ٨ (مراد ملا) .

٢ ـ مسند أبجر بن غالب

حديث : في أكل الحُمر الأهلية .

(لم أجده) أحمد : عن غُنْدر ، عن شعبة ، عن عبيد بن الحسن ، عن عبد الله بن معقل ، عن عبد الرحمن بن بشر ، عن ناس من مزينة ، عن سيدهم أبجر أو ابن أبجر به .

(٣) قال الإمام أحمد (٥ : ١١٣) : (حدثنا يعقوب بن إبراهيم بن سعد ، عن أبيه ، عن محمد بن إسحاق فيمن شهد بدراً : أُبَيُّ بن كعب بن قيس بن عُبَيْد بن زيد بن معاوية بن عَمْرو بن مالك بن النجَّار) .

(٤) « الإحسان بترتيب صحيح ابن حبان » ٢ : ٥٩ .

(٥) وقع في المطبوع (٥ : ١٢٢) : (حدثنا سعيد) ، وسقط منه : (يحيى بن) ، وهو خطأ ، والصوابُ : (يحيى بن سعيد) كما في « ت » و « هـ » و « م » و « تحفة الأشراف » ١ : ١١ والرواية الثانية من المطبوع (٥ : ١١٤) .

(٥ : ١٢٢) وعن سويد بن سعيد ، عن مُعْتَمِر ، عن حُميد معناه .

رواه حماد بن سلمة ، عن حُميد ، عن أنس ، عن عُبادة ، عن أُبيّ ، وسيأتي إن شاء الله (ح ٣٩) و (٤٠) .

[« تحفة » ١ : ١١ حديث ٨]

٣ ـ **حديث** قط[١] : كنتُ أنا وأُبَيٌّ وأبو طلحةَ جلوساً فأكلنا خبزاً ولحماً[٢] ، ثم دعوتُ بوَضُوءٍ ، فقالا لي[٣] : لِمَ تَتَوَضَّأُ ؟... الحديث .

(٥ : ١٢٩) حدثنا عَتّاب ، أنا عبد الله ـ هو ابن المبارك ـ أنا موسى بن عقبة ، عن عبد الرحمن بن زيد بن عقبة ، عن أنس به .

٤ ـ **حديث** : كان أُبَيُّ بن كعب يُحَدِّث أنَّ رسول الله ﷺ قال : فُرِجَ سقفُ بيتي وأنا بمكة فنزل جبريل ففَرج صدري ثم غسله من ماء زمزم ، ثم جاء بطَسْتٍ من ذهب ممتلىء[٤] حِكْمةً وإيماناً فأفرغها في صدري[٥] . هذا آخر حديث محمد بن عبّاد ، وزاد محمد بن إسحاق المُسَيَّبي قصةَ الإسراء بطولها .

(٥ : ١٢٢ ، ١٤٣) قال عبد الله بن أحمد : ثنا محمد بن عبّاد ومحمد بن إسحاق

---

(١) كذا وقع رمز هذا الحديث : (قط) أي الدارقطني ، وصوابُه : (ط) أي : « موطأ الإمام مالك » ، وكان ينبغي أن يغفل الحافظُ ابنُ حجر رحمه الله تعالى الرمزَ لهذا الحديث لأنه لم يشترط في مقدمته العَزْوَ للموطأ .

والحديث رواه الإمامُ مالكٌ في « الموطأ » ١ : ٢٧ ـ ٢٨ رقم (٢٦) ، (باب ترك الوضوء مما مسته النار) وفيه زيادة على رواية « المسند » ، ومن طريقه أورده البيهقيُّ في « السنن الكبرى » ١ : ١٥٨ (باب ترك الوضوء مما مسّت النار) .

(٢) في المطبوع : (لحماً وخبزاً) بالتقديم والتأخير .

(٣) لفظ : (لي) ساقطٌ من المطبوع .

(٤) في المطبوع : (مملوء) .

(٥) في المطبوع زيادة : (ثم أطبقه) .

المُسَيَّبي ، كلاهما عن أبي ضَمْرة أنس بن عِياض ، عن يونس بن يَزِيد[1] ، عن ابن شهاب ، عن أنس به ، وفيه حديث ابن شهاب ، عن ابن حَزْم ، عن ابن عباس وأبي حبة .

تنبيه : هكذا أَوْرَدَهُ ، وهو وَهَمٌ نَشَأَ عن تصحيف ، والمحفوظُ حديث الزُّهْري ، عن أنس ، عن أبي ذَرّ ، كأنها[2] كانت كذلك فسَقَطَتْ[3] (ذَرّ) من السِّياق فصُحِّفَتْ[4] (أُبَيّ) ، قاله أبو حاتم[5] وغيرُه ، والله أعلم .

٥ ـ **حديث أنس**[6] : كنت أسقي أبا عبيدة بن الجراح وأبي بن كعب ... الحديث .

في مسند حميد ، عن أنس ، من مسند أنس[7] (ح ٥٣٠) .

٢ ـ جابر بن عبد الله الأنصاري ، عن أُبيّ

٦ ـ **حديث** : أنَّ النبيَّ ﷺ كَوَاه .

(٥ : ١١٥) قال عبد الله[8] : حدثني حجاج بن يوسف ، ثنا شَبَابة ، عن شعبة ، عن الأعمش ، عن أبي سفيان ، عنه بهذا .

---

(١) وقع في المطبوع (٥ : ١٤٣) : (زيد) ، وهو تحريف ، صوابه : (يَزِيد) كما في الرواية الأولى من المطبوع ، وكما في « ت » و « هـ » و « م » و « تهذيب التهذيب » ١١ : ٤٥٠ .

(٢) في « هـ » و « م » : (وكأنها) .

(٣) في « هـ » : (فسقط) .

(٤) في « هـ » : (فصحف) .

(٥) « علل الحديث » لابن أبي حاتم ١ : ١١٦ ـ ١١٧ ، ٢ : ٤٠٢ ـ ٤٠٣ ، وقد ذكر هذا التنبيه الحافظُ السيوطيُّ في كتابه « الخصائص الكبرى » ١ : ٢٧٦ نقلاً عن الحافظ ابن حجر ، عند سِياقِه الرواياتِ الواردةَ في الإسراء والمعراج ، ومنها رواية أبي ذرٍّ هذه .

(٦) لفظ (أنس) زيادة من « م » .

(٧) هذا الحديث ساقط من « ت » .

(٨) وقع هذا الحديث في المطبوع من رواية الإمام أحمد ، وهو خطأ ، وهو من زيادات عبد الله بن أحمد على « مسند » أبيه . والحديث أورده الهيثمي في « مجمع الزوائد » ٥ : ٩٨ وقال : « رواه عبد الله بن =

٧ ـ **حديث** : جاء رجلٌ إلى النبي ﷺ فقال : يا رسول الله عملتُ الليلةَ عملاً ، قال : ما هو ؟ قال : نسوةٌ معي في الدَّارِ قُلْنَ لي : إنَّك تقرأُ ولا نقرأُ فصَلِّ بنا ، فصليتُ ثمانياً والوِتْرَ ، قال : فسكتَ رسولُ الله ﷺ فُرِينا[١] أنَّ سُكوتَه[٢] رضىً بما كان . (٥ : ١١٥) قال عبد الله[٣] : حدثني أبو بكر بن أبي شيبة ، ثنا رجلٌ سَمَّاه ، ثنا[٤] يعقوب بن عبد الله الأشعري ، ثنا عيسى بن جارية[٥] ، عنه بهذا .

[٣/أ] **تنبيه** : رواه / أبو يعلى في « مسنده[٦] » : عن عبد الأعلى بن حماد ، عن يعقوب المذكور ، عن عيسى ، عن جابر ، قال : جاء أُبَيُّ بنُ كعب ، فقال : يا رسول الله ... فذكره ، جَعَلَهُ[٧] من مسند جابر ، وسَمَّى المُبْهَمَ المذكورَ في رواية أبي بكر ، وأخرجه ابنُ حِبَّان[٨] في « صحيحه[٩] » عن أبي يعلى[١٠].

= أحمد ورجاله رجال الصحيح » ، وكذلك أورده الضياء المقدسي في « المختارة » ٢/٣٧٤ (الظاهرية) . وحجاج بن يوسف من مشايخ عبد الله بن أحمد كما ذكره الحافظ الذهبي في « سير أعلام النبلاء » ١٣ : ٥١٨ .

(١) هكذا هو مضبوط بالقلم في « ت » : (فُرِينا) ، وجاء في المطبوع : (قال : فرأينا) .

(٢) في « ت » : (سيكون) .

(٣) وقع في المطبوع زيادة : (حدثني أبي) ، وهي مقحمة لأنَّ هذا الحديث من زيادات عبد الله بن أحمد ، يرويه مباشرة عن أبي بكر بن أبي شيبة ، وقد ذكر الهيثميُّ هذا الحديث في « مجمع الزوائد » ٢ : ٧٤ (باب في الرجل يؤمّ النساء) وقال : « رواه عبد الله بن أحمد وفي إسناده مَنْ لم يُسَمَّ » .

(٤) سقطت (ثنا) من « هـ » و « م » ، وهو خطأ .

(٥) وقع في المطبوع : (حارثة) ، وصوابه : (جارية) بالجيم كما في « الإكمال » لابن ماكولا ٢ : ٦ و « تهذيب التهذيب » ٨ : ٢٠٧ .

(٦) ٣ : ٣٣٦ .

(٧) في « م » : (فجعله) .

(٨) وقع في « هـ » : (أبي حيان) ، وهو تحريف .

(٩) « الإحسان بترتيب صحيح ابن حبان » لابن بَلْبان ٤ : ١١٠ ـ ١١١ .

(١٠) لفظ (عن أبي يعلى) ساقطٌ من « م » .

٣ ـ الجارود بن أبي سَبْرة ، عن أُبَيّ

٨ ـ **حديث** : أنَّ رسول الله ﷺ صَلَّى بالناس فتَرَكَ آيةً ، فقال : أيُّكم أخذ عليَّ شيئاً من قراءتي ؟ فقال أُبَيٌّ : أنا ... الحديث .

(٥ : ١٤٢) حدثنا عبد الرحمن هو ابنُ مهدي ، عن حماد ، عن ثابت ، عنه به . (٥ : ١٤٢) وعن أبي سلمة الخُزاعي ، عن حمّادٍ به . (٥ : ١٤٢) قال عبد الله : حدثناه[١] إبراهيم بن الحجاج ، ثنا حماد بن سلمة به .

٤ ـ الحَسَن بن أبي الحَسَن البصري ، عن أُبَيّ ولم يسمع منه

٩ ـ **حديث** : أنَّ عُمَرَ أراد أن ينهى[٢] عن متعة الحج ، فقال له أُبَيٌّ : ليس ذلك[٣] لك ، قد تَمَتَّعْنا مع رسول الله ﷺ ولم يَنْهَنا عن ذلك ، فأضرب عمرُ[٤] ، وأرادَ أنْ ينهى عن حُلَلِ الحِبَرة لأنها تُصبغ بالبول ، فقال له أُبَيٌّ : ليس[٥] ذلك لك قد لَبِسَهنّ النبيُّ ﷺ ولبسناهُنَّ في عهده .

(٥ : ١٤٣) حدثنا هُشَيْم ، أنا يونس ، عنه بهذا[٦] .

٥ ـ خالد بن زيد أبو أيوب الأنصاري ، عن أُبَيّ

خ م حب[٧]

١٠ ـ **حديث** : سألتُ رسول الله ﷺ ، قلتُ : الرجلُ يُجامِعُ امرأتَه[٨] فلا يُنْزِل ؟

(١) في « هـ » و « م » : (حدثنا) .

(٢) في « هـ » : (يمنع) .

(٣) في المطبوع : (ذاك) .

(٤) في المطبوع : (فأضرب عن ذلك عمر) .

(٥) لفظ : (ليس) ساقطٌ من « هـ » .

(٦) ويُستدرك على أحاديث الحَسَن بن أبي الحَسَن البصري ، عن أُبَيّ بن كعب رضي الله عنه : حديث : كانت لرسول الله ﷺ سكتتان في صلاته ... الحديث .
في ترجمته عن سَمُرة بن جُنْدب (ح ٢٧٣٧) .

(٧) « الإحسان » ٢ : ٢٤٣ .

(٨) في المطبوع : (أهله) بدل (امرأته) .

فقال[1] : يَغْسِلُ ما مسَّ المرأة منه ويتوضأ ويُصلّي .

(٥ : ١١٣ ـ ١١٤) حدثنا أبو معاوية ، عن هشام بن عروة ، عن أبيه ، عنه به . (٥ : ١١٣) وعن يحيى بن سعيد ، عن هشام به[2] . (٥ : ١١٤) وعن محمد بن جعفر ، عن شُعْبَة ، عن هشام به[3] . (٥ : ١١٤) قال عبد الله : حدثني عُبَيْد الله بن عُمر القَوَارِيري ، ثنا حماد بن زيد ، عن هشام به[4] .

[« تحفة » ١ : ١٢ حديث ١٢]

٧ ـ رُفَيْع[5] أبو العالية[6] ، عن أُبَيّ

١١ ـ **حديث** ت خز ك[7] : أنَّ المشركين قالوا للنبي ﷺ : انْسُبْ[8] لنا رَبَّك ، فأنزل الله ﴿ قُلْ هُوَ اللهُ أَحَدٌ ﴾[9] إلى آخر السورة .

---

(١) في « م » : (قال) .

(٢) لفظ : (به) ساقطٌ من « هـ » .

(٣) جاء في المطبوع : « ... عن هشام بن عروة ، قال : حدثني أبي ، عن المَلِيّ ، عن المَلِيّ ، يعني بقوله الملّي عن الملّي : أبا أيوب ، عن أُبَيّ بن كعب ... قال عبد الله : قال أبي : المَلِيّ عن المَلِيّ : ثقة ، عن ثقة » . وقال ابن منظور في « لسان العرب » ١ : ١٥٩ في مادة (ملأ) : « المَلِيءُ بالهمز : الثِّقةُ الغَنِيُّ ، وقد أُولِعَ فيه الناس بترك الهمز وتشديد الياء » .

(٤) وسيأتي هذا الحديث من رواية أبي أيوب ، عن النبي ﷺ (ح ٧٧٢٣) .

(٥) ويُستدرك قبله :

٦ ـ رفاعة بن رافع ، عن أُبَيّ بن كعب

في ترجمة زيد بن ثابت ، عن أُبَيّ (ح ٢٦) .

(٦) كُتب في حاشية « م » : « هو البَرَّاء » ، وهو خطأ ، انظر « التاريخ الكبير » ٢ : ٦١ و ٣ : ٣٢٦ و « تكملة الإكمال » لابن نقطة ١ : ٢٨٠ و « تهذيب التهذيب » ٣ : ٢٨٤ و ١٢ : ١٤٣ .

(٧) « التوحيد » لابن خزيمة ص ٤١ ، و « المستدرك » للحاكم ٢ : ٤٠ .

(٨) في المطبوع هكذا : (يا محمد انْسُبْ) .

(٩) سورة الإخلاص ، الآية ١ .

(٥ : ١٣٣ ـ ١٣٤) حدثنا أبو سَعْد[١] محمد بن ميسر الصاغاني ، ثنا أبو جعفر الرازي ، عن الربيع بن أنس ، عنه بهذا .

[« تحفة » ١ : ١٣ حديث ١٦]

حب ك[٢]

١٢ ـ حديث : بَشِّرْ هذه الأمة بالسَّناء والرفعة ... الحديث .

(٥ : ١٣٤) حدثنا عبد الرزاق ، عن معمر[٣] ، عن سفيان ، عن أبي سلمة ، عن الربيع بن أنس ، عنه به . (٥ : ١٣٤) وعن عبد الرحمن بن مهدي ، عن عبد العزيز ابن مسلم ، عن الربيع به . (٥ : ١٣٤) قال عبد الله : قال أبي : أبو سلمة هذا المغيرة ابن مسلم أخو عبد العزيز بن مسلم القَسْمَلِيّ[٤] . (٥ : ١٣٤) وقال عبد الله[٥] : حدثني محمد بن أبي بكر المُقَدَّمي ، ثنا مُعْتَمِر بن سليمان ، ثنا سفيان الثَّوْرِيّ به . (٥ : ١٣٤) قال : وحدثني أبو الشَّعْثاء علي بن الحَسَن الواسطي ، ثنا يحيى بن يمان[٦] ، عن سفيان ، عن مغيرة السراج به . (٥ : ١٣٤) وحدثني عبد الواحد بن غياث ، ثنا عبد العزيز بن

---

(١) وقع في « ت » و « هـ » و « م » والمطبوع : (سعيد) ، وهو تحريف ، وصوابه : « سَعْد » كما في « المؤتلف والمختلف » للدارقطني ٤ : ٢٠٠٨ و « الإكمال » ٧ : ٢٠١ و « تهذيب التهذيب » ٩ : ٤٨٤ .

(٢) « الإحسان » ١ : ٣١١ ، و « المستدرك » للحاكم ٤ : ٣١١ ، ٣١٨ .

(٣) لفظ (عن معمر) ساقط من المطبوع . ولعبد الرزاق رواية عن مَعْمَرٍ وعن السُّفْيانين كما هو مذكور في ترجمته في « تهذيب التهذيب » ٦ : ٣١١ .

(٤) وقع في « هـ » : (القسلمي) ، وهو تحريف ، وصوابه : (القسملي) كما في « الأنساب » للسمعاني ١٠ : ٤٢٠ ، وضبطها بقوله : « بفتح القاف ، وسكون السين المهملة ، وفتح الميم ، بعدها لام ، هذه النسبة إلى القَسامِلة وهي قبيلة من الأَزْد نزلت البصرة » .

(٥) وقعت هذه الرواية في المطبوع من رواية الإمام أحمد ، والظاهر أنها من زوائد عبد الله على « المسند » كما هنا ، وقد ذُكر في ترجمة (محمد بن أبي بكر المُقَدَّمي) أنَّ عبد الله بن أحمد يروي عنه ، ذكر ذلك الحافظُ الذهبيُّ في « سير أعلام النبلاء » ١٠ : ٦٦٠ وابنُ حجر في « التهذيب » ٩ : ٧٩ . ولم تذكر للإمام أحمد رواية عنه .

(٦) في « ت » : (اليمان) .

مسلم به . (٥ : ١٣٤) وحدثني أبو يحيى محمد بن عبد الرحيم البَزَّاز[١] ، ثنا قبيصة[٢] ، ثنا سفيان ، عن أيوب ، عن أبي العالية به ، كذا قال .

١٣ ـ حديث : انكسفت الشمسُ على عهدِ رسولِ الله ﷺ ... الحديث . د ك[٣]

(٥ : ١٣٤) قال عبد الله : حدثني رَوْح بن عبد المؤمن المُقرىء ، ثنا عُمر بن شقيق ، ثنا أبو جعفر الرازي ، عن الربيع بن أنس ، عنه[٤] به .

[« تحفة » ١ : ١٣ حديث ١٤]

١٤ ـ وبه : (٥ : ١٣٤) أنهم جمعوا القرآنَ في مصاحفَ في خلافة أبي بكر وكان[٥] رجال[٦] يكتبون ... الحديث .

١٥ ـ وبه : (٥ : ١٣٤ ـ ١٣٥) في قوله تعالى ﴿ قُلْ هو القَادِرُ على أنْ يَبْعَثَ عليكم عذاباً من فوقكم ... ﴾ الآية[٧] والحديث[٨] .

---

(١) البَزَّازُ : بفتح الباء المنقوطة بواحدة ، وبزايين معجمتين ، هذه اللفظة تقال لمن يبيع البَزَّ ، وهو الثياب ، وقال الحافظ الذهبي في ترجمة (محمد بن عبد الرحيم) من « سير أعلام النبلاء » ١٢ : ٢٩٦ . « وكان بَزَّازاً » ، ووصفه كذلك الحافظ ابن حجر في « التهذيب » ٩ : ٣١١ ، وما وقع في المطبوع : (البزار) براء في آخره ، فتحريفٌ .

(٢) سقط من « هـ » : (ثنا قبيصة) ، والصواب إثباتها كما في « ت » و « م » والمطبوع ، وقَبِيصةُ من مشايخ محمد بن عبد الرحيم كما في « تاريخ بغداد » ٢ : ٣٦٣ .

(٣) « المستدرك » للحاكم ١ : ٣٣٣ .

(٤) لفظ (عنه) ساقطٌ من « م » .

(٥) في المطبوع : (فكان) .

(٦) في « ت » : (رجالاً) ، وهو تحريف .

(٧) من سورة الأنعام ، الآية ٦٥ .

(٨) هذا الحديث وقع في المطبوع من رواية الإمام أحمد ، والظاهرُ أنه من زوائد عبد الله على « المسند » كما ذكره الحافظ ابن حجر ، ورَوْح بن عبد المؤمن إنما يروي عنه عبدُ الله بن أحمد كما في « تهذيب الكمال » ٩ : ٢٤٧ و « تهذيب التهذيب » ٣ : ٢٩٦ .

(٥ : ١٣٤ – ١٣٥) قال أحمد : ثنا وكيع ، عن أبي جعفر[١] بهذا الحديث[٢] .

١٦ – **حديث** ت س : لما كان يوم أحد قُتِلَ من الأنصار ستون[٣] رجلاً ... الحديث .

(٥ : ١٣٥) قال عبد الله : حدثني أبو صالح هَدِيَّةُ بن عبد الوهاب المَرْوَزِيّ ، ثنا الفَضْل بن موسى ، ثنا عيسى[٤] بن عُبَيْد ، عن الربيع بن أنس ، عنه به . (٥ : ١٣٥) وعن سَعِيد[٥] بن محمد الجَرْمي ، عن أبي تُمَيْلة ، عن عيسى بن عُبَيْد نحوه .

[« تحفة » ١ : ١٣ حديث ١٣]

١٧ – **حديث** : في قوله تعالى : ﴿ إِنْ يَدْعُون مِنْ دُونِه إِلّا إِنَاثاً ﴾[٦] قال : مع كُلِّ صَنَمٍ[٧] جِنّيَّةٌ .

---

(١) وقع في المطبوع : (ثنا أبو جعفر بن الربيع) ، وصوابه : (عن الربيع) ، كما تقدم في سند الحديث المتقدم برقم (١٣) ، وكما في ترجمتهما في « تهذيب الكمال » ٩ : ٦٠ و « تهذيب التهذيب » ٣ : ٢٣٨ و ١٢ : ٥٦ .

(٢) كُتب هنا في حاشية « هـ » : « قلتُ : روى البخاريُّ في « صحيحه » في الاعتصام – « فتح الباري » ١٣ : ٢٩٥ – ٢٩٦ – : عن المَدِينيّ ، عن سفيان ، عن عَمْرو بن دينار ، عن جابر بن عبد الله . ورواه أحمد أيضاً (ح ٢٥٦٣) ، والترمذي (٥ : ٢٤٤) ، وأبو يعلى (٢ : ٩٠ – ٩١) من حديث سَعْد بن أبي وقاص بنحوه » اهـ .

ورواه البخاري أيضاً في (كتاب التفسير) – « فتح الباري » ٨ : ٢٩١ – : عن حماد بن زيد ، عن عَمْرو بن دينار ، عن جابر رضي الله عنه .

(٣) في حاشية « هـ » : « قوله : ستون ، الذي في الترمذي والنسائيّ : أربعة وستون » اهـ . قلت : وكذا هو في المطبوع و « تحفة الأشراف » ١ : ١٣ .

(٤) وقع في « هـ » : (موسى) ، وهو خطأ ، والصواب كما أثبتُّه من « ت » والمطبوع و « التاريخ الكبير » للبخاري ٦ : ٤٠٠ و « تهذيب التهذيب » ٨ : ٢٢٠ .

(٥) وقع في « هـ » : (سعد) ، وهو خطأ ، والمثبتُ من « ت » والمطبوع و « تهذيب الكمال » ١١ : ٤٥ و « تهذيب التهذيب » ٤ : ٧٦ و « تاريخ بغداد » ٩ : ٨٧ .

(٦) من سورة النساء ، الآية ١١٧ .

(٧) في « هـ » : (منهم) .

(٥ : ١٣٥) قال عبد الله : حدثني [هَدِيَّة بن عبد الوهاب و][1] محمود بن غَيْلان ، ثنا الفضل بن موسى ، ثنا[2] حسين بن واقد ، عن الربيع بن أنس ، عنه بهذا .

١٨ ـ **حديث**[3] : في قول الله تعالى ﴿ وإذْ أَخَذَ ربُّك من بني آدم من ظهورهم ذُرِّياتِهم ﴾[4] قال : جَمَعَهم فجَعَلَهم أرواحاً ... الحديث بطوله موقوف .

(٥ : ١٣٥) قال عبد الله : حدثني محمد بن يعقوب الرَّبالّي ، ثنا المُعْتَمِر بن سليمان ، سمعتُ أبي يُحَدِّثُ ، عن الربيع بن أنس ، عن رفيع أبي[5] العالية به .

٨ ـ / زِرّ بن حُبَيْش ، عن أُبَيّ [٣٦/ب]

١٩ ـ **حديث**[6] (خ س حب) : قلتُ لأُبَيّ : إنَّ عبدَ اللهِ يقول في المُعَوِّذَتَيْنِ ! فقال : سألنا[7] عنهما رسول الله ﷺ ، فقال : قيل لي قُلْ[8] فأنا أقول كما قال . (٥ : ١٢٩) حدثنا أبو بكر ابن عَيَّاش ، عن عاصم ، عنه به . (٥ : ١٢٩) وعن وكيع وعبد الرحمن[9] بن مهدي ، عن سفيان هو الثَّوْرِيّ . (٥ : ١٢٩) وعن محمد بن جعفر ، عن شُعْبَة . (٥ : ١٢٩) وعن عفان ، عن حماد بن سلمة وأبي عَوَانة فَرَّقهما ، كلهم عن عاصم . (٥ : ١٣٠) وعن سفيان بن عُيَيْنة ، عن[10] عَبْدة هو ابن أبي لبابة وعاصم ، عن زِرّ به . (٥ : ١٢٩)

---

(١) ما بين المعقوفين زيادةٌ من المطبوع و « إتحاف المهرة » ج ١ الورقة ١٠/ أ .

(٢) في « هـ » والمطبوع : (أنا) .

(٣) « المستدرك » للحاكم ٢ : ٣٢٣ ـ ٣٢٤ ، ٣٧٣ .

(٤) من سورة الأعراف ، الآية ١٧٢ .

(٥) وقع في « هـ » و « م » : (عن أبي) ، ولفظةُ : (عن) مقحمةٌ .

(٦) « الإحسان » ٢ : ٨٤ و ٦ : ٣٠١ ـ ٣٠٢ .

(٧) في « هـ » : (سئلنا) .

(٨) في المطبوع : (فقلت) .

(٩) وقع في « م » : (وعبد الله) ، وهو تحريف .

(١٠) لفظ (عيينة عن) ساقطٌ من « م » .

وعن عبد الرحمن بن مهدي ، عن سفيان ، عن الزُّبَيْر [1] بن عَدِيّ ، عن أبي رَزِين ، عن زِرٍّ به[2] . (٥ : ١٢٩) قال عبد الله : حدثني محمد بن الحسين بن إشكاب ، ثنا محمد ابن أبي عبيدة بن معن ، ثنا أبي ، عن الأعمش ، عن أبي إسحاق ، عن عبد الرحمن بن يزيد ، قال : كان عبد الله يَحُكُّ المُعَوِّذَتَيْنِ من مصاحفه ، ويقول[3] : إنهما[4] ليستا من كتاب الله . قال الأعمش : وحدثنا عاصم ، عن زِرٍّ نحوه .

[« تحفة » ١ : ١٥ حديث ١٩]

م د ت س خز حب[5]

٢٠ – حديث : في ذِكْرِ ليلة القَدْرِ وأنَّها ليلةُ سَبْعٍ[6] وعشرين ، وفيه حديثُه عن ابن مسعود : مَنْ يَقُم الحَوْلَ يُصِبْها .

(٥ : ١٣٠) حدثنا سفيان هو ابنُ عُيَيْنة ، قال : سمعتُه من عاصم وعَبْدة ، عن زِرٍّ به . (٥ : ١٣٠) وعن يحيى بن سعيد ويَزِيد بن هارون ، عن سفيان هو الثَّوْرِيُّ ، عن عاصم به . (٥ : ١٣٠) وعن محمد بن جعفر ، عن شُعْبة ، عن عبدة به . (٥ : ١٣١) وعن عفان ، عن حماد بن زيد ، عن عاصمٍ به . (٥ : ١٣٠ – ١٣١) قال عبد الله : وحدثني محمد بن أبي بكر المُقَدَّمي وخلف بن هشام وعُبَيْد[7] الله بن عُمر القَوَارِيريّ ،

---

(١) وقع في المطبوع : (الزبيري) ، وهو خطأ ، وصوابه كما أثبتُّه من « هـ » و « تهذيب الكمال » ٩ : ٣١٥ و « سير أعلام النبلاء » ٦ : ١٥٧ .

(٢) لفظ (وعن عبد الرحمن بن مهدي .... عن زِرٍّ به) ساقطٌ من « ت » .

(٣) في « ت » : (وهو يقول) ، ولفظةُ (هو) مقحمةٌ .

(٤) في « هـ » : (إنها) .

(٥) « صحيح ابن خزيمة » ٣ : ٣٢٩ ، ٣٣١ ، ٣٣٢ ، و « الإحسان » ٥ : ٢٧٧ ، ٢٧٨ .

(٦) في « هـ » : (سبعة) .

(٧) وقع في « ت » : (عبد) ، وصوابه : (عُبَيْد) كما في « هـ » والمطبوع و « سير أعلام النبلاء » ١١ : ٤٤٢ و « التاريخ الكبير » ٥ : ٣٩٥ و « تاريخ بغداد » ١٠ : ٣٢٠ و « تهذيب التهذيب » ٧ : ٤٠ .

قالوا : ثنا حماد بن زيدٍ به . (٥ : ١٣١) حدثني أبو يوسف يعقوب[١] بن إسماعيل بن حماد بن زيد ، حدثني عبد الرحمن بن مهدي ، ثنا جابر بن يَزِيد[٢] بن رِفاعة ، عن يَزِيد ابن أبي سُلَيْمان ، سمعتُ[٣] زِرَّ بن حُبَيْش ... فذكر قصةً ولم يُسَمِّ أُبيّاً . (٥ : ١٣١) حدثني العباس بن الوليد النَّرسِيّ[٤] ، ثنا حماد بن شعيب[٥] ، عن عاصم بالحديث مطولاً ، وفيه حديثه عن أُبَيّ وعبد الرحمن بن عوف أنهما كانا يقومان حين[٦] تغيب[٧] الشمس فيركعان[٨] ركعتين قبل المغرب .

(٥ : ١٣٢) حدثنا أحمد بن محمد بن أيوب ، ثنا أبو بكر بن عَيَّاش ، عن عاصم ، عنه بحديثه عن أُبَيٍّ حَسْبُ . (٥ : ١٣٢) حدثني محمد بن بشار بُنْدار ، ثنا سَلْم بن قتيبة ، ثنا يونس بن أبي إسحاق ، عن أبي بُرْدة ، عن زِرّ بن حُبَيْش ، عن أُبَيّ بن كعب ، قال : ليلةُ القدر ليلةُ سبع وعشرين . مختصر .

(٥ : ١٣٢) حدثني رَوْح بن عبد المؤمن المُقرىء ، ثنا الحجاج[٩] بن أبي الفرات

---

(١) وقع في المطبوع : (أبو يوسف بن يعقوب) ولفظة (بن) مقحمة ، انظر « الثقات » لابن حبان ٩ : ٢٨٦ و « تعجيل المنفعة » لابن حجر ص ٤٥٦ .

(٢) وقع في « ت » و « هـ » و « م » : (زيد) ، وهو تحريف ، صوابُه : (يَزِيد) كما في المطبوع و « تهذيب الكمال » ٤ : ٤٧٢ و « التاريخ الكبير » ٢ : ٢١٠ و « تهذيب التهذيب » ٢ : ٥١ .

(٣) لفظ (سمعت) ساقطٌ من « م » .

(٤) قال الحافظ السمعاني في « الأنساب » ١٣ : ٧٤ (النَّرسِيّ) : « بفتح النون ، وسكون الراء ، وكسر السين المهملة ، هذه النسبة إلى النَّرس ، وهو نهر من أنهار الكوفة ، عليه عدة من القرى » . ووقع في المطبوع : (القرشي) ، وهو تحريف ، وللنَّرْسِيّ ترجمةٌ أيضاً في « سير أعلام النبلاء » ١١ : ٢٧ و « التاريخ الكبير » ٧ : ٦ و « ميزان الاعتدال » ٢ : ٣٨٦ و « تهذيب التهذيب » ٥ : ١٣٣ .

(٥) كُتب هنا في حاشية « ت » : « صوابُه : زيد » .

(٦) في المطبوع : (حتى) .

(٧) لفظ (تغيب) ساقطٌ من « هـ » . وفي المطبوع : (تغرب) .

(٨) في « هـ » : (ويركعان) .

(٩) وقع في « ت » : (الحجا بن) ، وهو سهوٌ من الناسخ .

أخو الفرات ، ثنا عاصم ، عن زِرٍّ مثله[1] .

[« تحفة » ١ : ١٤ –١٥ حديث ١٨]

٢١ – **حديث** ق : مَنْ تَبِعَ جنازةً حتى يُصَلَّى عليها ويفرغ من دَفْنها فله[2] قيراطان ... الحديث .

(٥ : ١٣١) حدثنا يَزِيد بن هارون ، أنا حجاج بن أرطاة ، عن عَدِيّ ابن ثابت ، عن زِرٍّ بهذا .

[« تحفة » ١ : ١٦ حديث ٢٣]

٢٢ – **حديث** ت ك[3] : إنَّ الله تبارك وتعالى أمرني أنْ أقرأَ عليك القرآن ، قال : فقرأ[4] ﴿ لم يكن الذين كَفَرُوا مِنْ أهلِ الكتابِ ﴾[5] الحديث .

(٥ : ١٣١) حدثنا محمد بن جعفر وحجاج ، عن شعبة ، عن عاصم ، عنه به .

(٥ : ١٣٢) قال عبد الله : حدثني عُبَيْد الله بن عُمر القَوَاريري ، ثنا سَلْم[6] بن قتيبة ، ثنا شعبة به .

[« تحفة » ١ : ١٦ حديث ٢١]

---

(١) ويزاد : (٥ : ١٣٠) حدثنا مصعب بن سلام ، ثنا الأَجْلَح ، عن الشَّعْبي ، عن زِرّ بن حُبَيْش ، عن أُبَيّ بن كعب بنحوه . (٥ : ١٣٠) قال عبد الله : حدثني أبو بكر بن أبي شيبة ، ثنا عبد الله بن إدريس ، عن الأجلح ، عن الشعبي ، عن زِرّ بن حبيش ، قال : سمعت أُبَيّ بن كعب يقول : ليلة سبع وعشرين هي التي أخبرنا بها رسولُ الله ﷺ أن الشمس تطلع بيضاء ترقرق . (٥ : ١٣٠) قال عبد الله : وثناه عثمان بن أبي شيبة ، ثنا ابن إدريس بإسناده عن النبي ﷺ مثله ، وزاد فيه : ليس لها شعاع .

(٢) في « م » والمطبوع : (ويفرغ منها فله) .

(٣) « المستدرك » للحاكم ٢ : ٢٢٤ ، ٢٥٦ .

(٤) في هـ : (فقرأ القرآن) .

(٥) لفظ : ﴿ من أهل الكتاب ﴾ زيادةٌ من هـ . والآية من سورة البينة ، رقم ١ .

(٦) وقع في المطبوع : (مسلم) ، وهو تحريف ، وصوابه : (سَلْم) كما في « ت » و« هـ » و« التاريخ الكبير » ٤ : ١٥٨ و« سير أعلام النبلاء » ٩ : ٣٠٨ و« تهذيب الكمال » ١١ : ٢٣٢ و« تهذيب التهذيب » ٤ : ١٣٣ .

ت حب[1]
٢٣ – حديث : لقي رسول الله ﷺ جبريل عند أحجار الزيت[2] ... الحديث . في القراءة على سبعة أحرف .

(٥ : ١٣٢) حدثنا حُسَيْن بن علي ، عن زائدة ، عن عاصم ، عنه به . (٥ : ١٣٢) وعن أبي سعيد مولى بني هاشم ، عن زائدة به . (٥ : ١٣٢) قال أبو سعيد : وقال حماد ابن سلمة : يعني عن[3] عاصم ، عن زِرٍّ ، عن حذيفة (ح ٢٢٢٠) .

[« تحفة » ١ : ١٥ حديث ٢٠]

س ك[4]
٢٤ – حديث : قال لي[5] أُبَيُّ بن كعب : كم تقرؤون سورةَ الأحزاب ؟ قال : بضعاً وسبعين آية ... الحديث .

(٥ : ١٣٢) قال عبد الله : حدثني وهب بن بقية ، أنا خالد بن عبد الله الطحان ، عن يَزِيد بن أبي زياد ، عنه به . (٥ : ١٣٢) وعن خلف بن هشام ، عن حماد بن زَيْد ، عن عاصم ، عن زِرٍّ نحوه .

[« تحفة » ١ : ١٦ حديث ٢٢]

---

(١) « الإحسان » ٢ : ٦٠ .

(٢) تقدم تعريفه في الحديث رقم ١ .

ووقع في المطبوع : (أحجار المراى) ، وصوابه : (أحجار المِراء) كما في « النهاية » لابن الأثير ٤ : ٣٢٣ وقال : هي قُباء .

(٣) لفظ : (عن) ساقطٌ من « هـ » .

(٤) المستدرك » للحاكم ٢ : ٤١٥ و ٤ : ٣٥٩ .

(٥) لفظ : (لي) ساقطٌ من « هـ » والمطبوع .

٩ ـ زياد الأنصاري ، عن أبي

٢٥ ـ حديث[١] : قلت لأُبَيّ بن كعب[٢] : لو مِتْنَ أزواجُ النبي ﷺ كان[٣] يَحِلُّ له أن يتزوج ؟ قال : وما يُحَرِّمُ ذلك[٤] عليه ؟ قال : قلت : قوله[٥] تعالى : ﴿ لا يَحِلُّ لك النِّساءُ مِنْ بَعْدُ ﴾[٦] ، قال : إنّما أُحِلَّ لرسول الله ﷺ ضَرْبٌ من النساء .

(٥ : ١٣٢) قال عبد الله : حدثني عُبَيْد الله بن عُمر ، ثنا يزيد بن زُرَيْع وعبد الأعلى ، قالا : ثنا داود ، عن محمد بن أبي موسى ، عن زياد بهذا .

١٠ ـ زيد بن ثابت الأنصاري ، عن أُبَيّ

٢٦ ـ حديث : في الماء من الماء .

(٥ : ١١٥) حدثنا يحيى بن آدم ، ثنا زهير/ وابن إدريس ، عن محمد بن إسحاق ، [٤/أ] عن يَزِيد بن أبي حبيب ، عن مَعْمَر بن أبي حُبَيَّة[٧] ، عن عبيد بن رفاعة بن رافع ، عن أبيه ـ قال زهيرٌ في حديثه : رفاعة بن رافع ـ وكان عقبياً بَدْرِيّاً ، قال : كنتُ عند عمر فقيل له : إنَّ زيدَ بن ثابت يُفتي الناسَ في المسجد[٨] ـ قال زهير في حديثه :

---

(١) « سنن الدارمي » ٢ : ٧٧ .

(٢) لفظ (بن كعب) ساقطٌ من « م » .

(٣) في المطبوع هكذا : (لو مِتْنَ نساء النبي ﷺ كلهن كان ...) .

(٤) في المطبوع : (ذاك) .

(٥) في المطبوع : (لقوله) .

(٦) من سورة الأحزاب ، الآية ٥١ .

(٧) حُبَيَّة : بضم الحاء المهملة ، وبالياء المعجمة باثنتين من تحتها المكررة ، هكذا ضَبَطَه الحافظُ ابنُ ماكولا في « الإكمال » ٣ : ١٢٠ ، ثم قال : « ومن قال فيه : ابن أبي حَبِيبة ، فقد غلط » ، وكذلك قال الحافظ الدارقطني في « المؤتلف والمختلف » ٢ : ٨٧٧ ، لكنَّ الحافظ ابن حجر قال في « التهذيب » ١٠ : ٢٤٣ و« التقريب » : « معمر بن أبي حَبِيبة ، ويقال : حُبَيَّة » وكأنه ارتضى الوجهين ، ووقع في « هـ » : (حبيبة) .

(٨) وقع في « هـ » : (في المسجد رسول الله ﷺ) .

يفتي[1] الناس برأيه – في الذي يُجَامِعُ ولا يُنْزِلُ ، فقال له[2] : عَجِّلْ به ، فأُتِيَ بـه ، فقال : يا عدوَّ نَفْسِه أولقد[3] بلغتَ أن تُفتي [الناس][4] في مسجد رسول الله ﷺ برأيك ؟ ! قال : ما فعلت ولكنْ حدثني عمومتي عـن رسول الله ﷺ ، قـال : أيُّ عمومتك ؟ قال : أُبيُّ بن كعب – قال زهير : وأبو أيوب ورفاعة بن رافع – فالتفت إليَّ عمر فقال[5] : ما يقول هذا الفتى ؟ – قال[6] زهيرٌ في حديثه[7] : ما يقول هذا الغلام ؟ – فقلت[8] : كُنّـا نفعلـه على[9] عهـد رسول الله ﷺ ، قـال : فسألتم عنـه رسولَ الله ﷺ ؟ قال : كُنّا نفعله على عهده[10] ، قال فجمع الناسَ وأصفق[11] الناسُ على[12] أنَّ الماء لا يكون إلا من الماء إلا رجلين علي بن أبي طالب ومعاذ بن جبل قالا : إذا جاوز[13] الختانُ الختانَ وجب[14] الغسل ، قال فقال عليٌّ : يا أمير المؤمنين إنَّ أعلمَ الناسِ بهذا أزواجُ النبي ﷺ ، فأرسل إلى حفصة ، فقالت : لا عِلْمَ لي ، فأرسل إلى عائشة ، فقالت : إذا جاز[15] الختانُ الختانَ وَجَبَ الغُسْلُ ، قال : فتَحَطَّمَ عمرُ ، يعني

---

(١) لفظ : (يفتي) ساقطٌ من المطبوع .
(٢) لفظ (له) ساقط من المطبوع .
(٣) في المطبوع : (أوقد) .
(٤) ما بين المعكوفين زيادة من المطبوع .
(٥) لفظ : (عمر فقال) ساقطٌ من المطبوع .
(٦) في المطبوع : (وقال) .
(٧) لفظ : (في حديثه) من « ت » .
(٨) في « هـ » : (فقال) .
(٩) في المطبوع : (في) .
(١٠) زاد في المطبوع : (فلم نغتسل) .
(١١) في المطبوع : (واتفق) .
(١٢) لفظ (على) ساقط من « ت » .
(١٣) في « م » و « هـ » : (جاز) .
(١٤) في المطبوع : (فقد وجب) .
(١٥) في المطبوع : (جاوز) .

تَغَيَّظَ ، ثم قال : لا يبلغنا أنَّ أحداً فَعَلَه و لم يغتسل إلا أنهكتُه عقوبةً . (٥ : ١١٥) قال عبد الله : حدثني أبو بكر بن أبي شيبة ، ثنا عبد الأعلى بن عبد الأعلى[١] ، عن محمد ابن إسحاق[٢] ، عن يَزيد[٣] بن أبي حبيب ، عن مَعْمر بن أبي حُيَيَّة[٤] فذكر نحوه[٥] .

١١ ـ سُلَيْمان بن صُرَد ، عنه

٢٧ ـ حديثٌ : قرأتُ آيةً وقرأ ابنُ مسعودٍ خِلافَها ... الحديث .

(٥ : ١٢٤) عن عبد الرحمن بن مهدي وبَهْز بن أسد . (٥ : ١٢٤) قال عبد الله : حدثني هُدْبة بن خالد ، ثلاثتهم عن همام ، عن قتادة ، عن يحيى بن يَعْمر ، عنه بـه . (٥ : ١٢٤) قال عبد الله : حدثني أبو بكر بن أبي شَيْبة ، ثنا عُبَيْد الله بن موسى ، عن إسرائيل ، عن أبي إسحاق ، عن سُفَيْر العبدي ، عن سليمان بن صُرَد نحوه .

(٥ : ١٢٥) حدثني محمد بن جعفر الوَرْكاني ، أنا شريك ، عن أبي إسحاق ، عن سليمان ببعض متنه : أَتَاني مَلَكانِ فقال أحدُهما للآخر : أَقْرِئْه ، قال : على[٦] كم ؟ ... الحديث .

[« تحفة » ١ : ١٦ ، ١٧ حديث ٢٥ ، ٢٦]

---

(١) لفظ : (بن عبد الأعلى) ساقط من « هـ » .

(٢) في « هـ » و« م » : (بن أبي إسحاق) ، ولفظ (أبي) مقحمة ، انظر « تهذيب التهذيب » ٩ : ٣٨ .

(٣) وقع في المطبوع : (زيد) ، وهو تحريف ، والصواب كما أثبتُّه من « ت » و« هـ » و« التاريخ الكبير » ٤ : ٣٢٤ و« سير أعلام النبلاء » ٦ : ٣١ و« تهذيب التهذيب » ١١ : ٣١٨ .

(٤) وقع في « هـ » : (معمر بن حية) وعليها إشارة توقف : (كذا) ، ووقع في المطبوع : (معمر بن حبيبة) ، ووقع في « ت » : (معمر بن أبي حية) ، وهو تحريف ، صوابه كما أثبتُّه ، وقد تقدم بيان وجه الصواب في أول هذا الحديث ، فانظره .

(٥) ويُستدرك :

١٠ مكرر ـ زيد بن خالد الجهني ، عن أُبَيّ بن كعب

حديث : إذا جامع امرأته و لم يُمْنِ .

في مسند عثمان بن عفان (ح ٥٩٦٨) .

(٦) لفظ : (على) ساقطٌ من « هـ » .

١٢ – سَهْل بن سَعْد السَّاعِدِيّ ، عن أُبَيّ

د ت ق خز حب قط [مي][1]

٢٨ – حديث : أنَّ الفُتْيا التي كانوا يقولون الماء من الماء رخصة كان رسول الله ﷺ رَخَّصَ بها في أول الإسلام ، ثم أَمَرَ بالاغتسال بعدُ[2] .

(٥ : ١١٥) عن عثمان بن عمر ، عن يونس ، عن الزُّهْرِيّ ، عنه به . (٥ : ١١٥ – ١١٦) وعن علي بن إسحاق وخلف بن الوليد ، كلاهما عن عبد الله بن المبارك ، عن يونس به .

(٥ : ١١٦) وعن محمد بن بَكْر[3] ، عن ابن جُرَيْج . (٥ : ١١٦) وعن أبي اليَمَان ، عن شُعَيْب ، كلاهما عن الزُّهْرِيّ ، قال : قال سهلٌ به . (٥ : ١١٦) وعن يحيى ابن غَيْلان ، عن رِشْدِين ، عن عَمْرو[4] بن الحارث ، عن الزُّهْرِيّ ، قال : حدثني بعضُ مَنْ أَرْضَى[5] ، عن سهل بن سَعْدٍ به .

[« تحفة » ١ : ١٧ حديث ٢٧]

---

(١) « صحيح ابن خزيمة » ١ : ١١٢ ، ١١٣ ، ١١٤ ، و« الإحسان » ٢ : ٢٤٤ ، ٢٤٦ ، و« سنن الدارقطني » ١ : ١٢٦ ، و« سنن الدارمي » ١ : ١٥٩ . ورمزُ (مي) زيادةٌ مني .

(٢) في المطبوع : (بعدها) .

(٣) وقع في « م » : (محمد بن أبي بكر) ، ولفظةُ (أبي) مقحمة . وهو محمد بن بكر بن عثمان البُرْساني البصري ، له ترجمة في « تهذيب التهذيب » ٩ : ٧٧ .

(٤) وقع في « ت » : (عمر) ، وصوابه : (عَمرو) كما في « هـ » و« م » والمطبوع و« التاريخ الكبير » ٦ : ٣٢٠ و« الجرح والتعديل » ٦ : ٢٢٥ و« ميزان الاعتدال » ١ : ٢٥٢ و« سير أعلام النبلاء » ٦ : ٣٤٩ و« تهذيب التهذيب » ٨ : ١٤ .

(٥) قلتُ : هذا الراوي المُبْهَم بَيَّنه الحافظُ ابنُ حجر في « النكت الظِّراف » ١ : ١٧ بقوله : « فُسِّر الواسطة بـ « أبي حازم » ، وهو عند ابن خزيمة ، لكن أخرجه الطبرانيُّ في « تهذيبه » وبَقِيُّ بن مَخْلَد في « مسنده » : كلاهما عن أبي كريب ، عن عبد الله بن المبارك ، عن يونس ، عن ابن شهاب ، حدّثني سهل بن سعد ، فإنْ كان محفوظاً فلعلّ ابن شهاب سمعه أولاً عن سهل بواسطة ، ثم لقيه فَحَدَّثَه ، وسماعُه منه ثابتٌ في الصحيح في غير هذا الحديث » .

٢٩ ـ **حديث**[1] ك : أنَّ رسولَ اللهِ ﷺ سُئِلَ عن المسجد الذي أُسِّسَ على التقوى ، فقال : هو مسجدي .

(٥ : ١١٦) عن عبد الله بن الحارث وأبي نعيم ، كلاهما عن عبد الله بن عامر الأسلمي ، عن عمران بن أبي أنس ، عنه بهذا .

١٣ ـ سُوَيْد بن غَفَلة ، عن أُبَيّ بن كَعْب

٣٠ ـ **حديث**[2] ع خز حب : خرجتُ مع ابن صُوحان وسلمان بن ربيعة حتى إذا كُنّا بالعُذَيْب[3] التقطتُ سَوْطاً ، فقالا لي : ألقه ، فأبيتُ ... الحديث في ذكر اللُّقَطة ، وهو لفظ المتن الذي بعده (ح ٣١) .

(٥ : ١٢٦) عن وكيع وعبد الله بن نُمَيْر ، عن سفيان . (٥ : ١٢٦) وعن محمد ابن جعفر ، عن شُعْبَة . (٥ : ١٢٧) وعن بَهْز ، عن حماد بن سلمة ، ثلاثتهم عن سلمة ابن كُهَيْل ، عنه به .

(٥ : ١٢٦) قال عبد الله : حدثني عُبَيْد الله بن عُمر القَوَاريريّ ، عن يحيى بن سعيد ، عن شُعْبة[4] به . (٥ : ١٢٧) حدثنا إبراهيم النَّاجي ، ثنا حماد بن سلمة به .

---

(١) « المستدرك » للحاكم ٢ : ٣٣٤ .

(٢) « الإحسان » ٧ : ١٩٧ ، ١٩٨. وهذا الحديث أورده الحافظُ ابنُ حجر في « إتحاف المهرة » ج ١ ، الورقة ١٢/ب وليس فيه رمز ابن خزيمة : (خز) ، ولعلّه مُحَرَّفٌ عن (جا) وهو لابن الجارود في « المنتقى » ص ٢٢٤ وإنْ لم يكن على شَرْط الحافظ في ذِكْرِه في رموز هذا الكتاب . وسيشير الحافظُ إلى رواية ابن الجارودِ عقب الحديث الآتي برقم (٣١) فانظره .

(٣) جاء في « معجم البلدان » ٤ : ٩٢ مايلي : « العُذَيْب : هو ماء بين القادسية والمغيثة ، بينه وبين القادسية أربعة أميال ، وإلى المغيثة اثنان وثلاثون ميلاً ، وقيل : هو وادٍ لبني تميم ، وهو من منازل حاجّ الكوفة » .

(٤) في « ت » : (سعيد) ، وفي المطبوع : (يحيى بن سعيد ، عن سعيد ، عن شعبة) ؛ ولعلّ الصواب ما أثبتُّه ، والله أعلم .

(٥ : ١٢٧) حدثني[١] أحمد بن أيوب بن راشد البصري ، ثنا عبد الوارث ، ثنا محمد بن جُحادة ، عن سلمة نحوه . (٥ : ١٢٧) حدثني أبو خَيْثَمة[٢] ، ثنا جرير ، عن[٣] الأعمش ، عن سلمة نحوه .

[« تحفة » ١ : ١٨ حديث ٢٨]

١٤ – / صَعْصَعة بن صُوحان ، عن أُبَيّ [٤/ب]

٣١ – حديث خز[٤] : وجدتُ مئةَ دينارٍ في زمن رسول الله ﷺ ، فسألتُ النبيَّ ﷺ ، فقال : عَرِّفْها حَوْلاً ، فكَرَّرَ عليه حتى ذكر أحوالاً ثلاثةً ، فقلتُ : يا رسول الله ! فقال : شأنك بها .

(٥ : ١٤٣) قال عبد الله : حدثني محمد بن أبي بكر المُقَدَّمي ، ثنا عبد العزيز بن محمد الدَّرَاوَرْدِيُّ ، ثنا عُمارة بن غَزِيَّة ، عن سلمة بن كُهَيْل ، عن صَعْصَعة بن صُوحان ، قال : أقبل هو ونفرٌ معه فوجدوا سَوْطاً فأخذه صاحبُه فلم يأمروه و لم ينهوه ، فقَدِمْنا المدينةَ فلقينا أُبَيَّ بن كعب ... فذكره .

قلتُ : رواه ابن الجارود في « المنتقى »[٥] من هذا الوجه ، وقال : وَهِمَ فيه عُمارة ابن غَزِيَّة ، والصوابُ : عن سُوَيْد بن غَفَلة ، يعني كما في الذي قبله ، قال : وإنما لسويد قصةٌ مع زيد بن صُوحان لا مَعَ صَعصَعة .

---

(١) في « ت » : (حدثنا) .

(٢) وقعت هذه الرواية في المطبوع من طريق الإمام أحمد ، والظاهرُ أنها من زوائد عبد الله على « مسند » أبيه كما ذكره الحافظ ابن حجر هنا ، وقد ذكر الذهبيُّ في « سير أعلام النبلاء » ٣ : ٥١٧ أبا خيثمة في جملة شيوخ عبد الله .

(٣) سقط لفظ : (عن) من « هـ » .

(٤) لعلّ هذا الرمز (خز) وهو لابن خزيمة مُحَرَّفٌ عن (جا) وهو لابن الجارود في « المنتقى » كما سيشيرُ إلى ذلك الحافظ في نهاية هذا الحديث ، وانظر ما علقتُه على أول الحديث السابق (٣٠) ، والله أعلم .

(٥) ص ٢٢٤ .

١٥ ـ الطُّفَيْل بن أُبَيّ بن كعب ، عن أُبَيّ

٣٢ ـ حديث ت : قال رجلٌ : يا رسولَ اللهِ أرأيتَ إنْ جعلتُ صلاتي كُلَّها عليك ؟ قال : إذاً يكفيك اللهُ ما أَهَمَّكَ من دُنْياك وآخرتك[١] .

(٥ : ١٣٦) حدثنا وكيع ، عن سفيان ، عن عبد الله بن محمد بن عقيل ، عنه بهذا[٢] .

[« تحفة » ١ : ١٩ حديث ٣٠]

٣٣ ـ حديث ت : مَثَلي في النبيين كمَثَل رجل بَنَى داراً فأَحْسَنَها وأَكْمَلها وتَرَكَ فيها مَوْضِعَ لَبِنَة ... الحديث .

(٥ : ١٣٦ ـ ١٣٧) عن عبد الرحمن بن مهدي وأبي عامر ، عن زُهَيْر يعني ابنَ محمد ، عن عبد الله بن محمد بن عقيل ، عنه به . (٥ : ١٣٧) قال عبد الله : حدثني سعيد بن أشعث بن سَعِيد[٣] السمان ، أخبرني سَعِيد بن سَلَمة ، ثنا ابن عقيل به .

[« تحفة » ١ : ٢٠ حديث ٣٢]

٣٤ ـ حديث ت ق ك[٤] : إذا كان يوم القيامة كنتُ إمامَ النبيين وخطيبَهم وصاحبَ شفاعتهم غيرَ فَخْرٍ ، وقال : لولا الهجرةُ لكنتُ امرءاً من الأنصار ... الحديث .

(٥ : ١٣٧) عن أبي عامر ، عن زُهَيْر يعني ابنَ محمد . (٥ : ١٣٧ ـ ١٣٨)

---

(١) في « ت » : (وأخراك) .

(٢) قال الحافظ ابن حجر في « النكت الظراف » ١ : ٢٠ بعد ذكره هذا الحديث : « قال الدارقطني في « الأفراد » : غريبٌ من حديث الطفيل ، تَفَرَّدَ به سفيانُ الثوري » .

(٣) وقع في « ت » و« هـ » : (سعد) ، وصوابُه : (سَعِيد) كما في « م » والمطبوع و« تعجيل المنفعة » ص ١٥١ . وفي « م » : (سعيد بن أبي الربيع بن سعيد السمان) ، وكُتب في الحاشية تعليقاً على (أبي الربيع) : « اسمه : أشعث » .

(٤) « المستدرك » للحاكم ١ : ٧١ و ٤ : ٧٨ .

وعن زكريا بن عدي وأحمد بن عبد الملك الحَرَّاني ، كلاهما عن عُبَيْد الله بن عَمْرو ، كلاهما[1] عن عبد الله بن محمد بن عقيل ، عنه به . (٥ : ١٣٧) وعن أبي أحمد الزُّبَيْرِيّ ، عن شريك ، عن عبد الله بن محمد بن عقيل بالقصة الأولى .

(٥ : ١٣٨) قال عبد الله : حدثني عُبيد الله القواريري ، ثنا محمد بن عبد الله بن الزُّبَيْر ، ثنا شريك بها . (٥ : ١٣٨) وقال : حدثنا هاشم بن الحارث ، ثنا عُبَيْد الله بن عَمْرو[2] بتمامه . (٥ : ١٣٨) حدثني محمد بن أبي بكر المُقَدَّمي ، ثنا أبو حذيفة موسى ، عن زهير بن محمد بالقصة الثانية .

[« تحفة » ١ : ١٩ حديث ٢٩]

٣٥ – حديث[3] ق مي : كان رسول الله ﷺ يُصَلِّي[4] إلى جِذْع إذْ كان المسجد عريشاً ، وكان يَخْطُبُ إلى ذلك الجِذْع ... الحديث .

(٥ : ١٣٧) حدثنا زكريا بن عدي ، ثنا عُبَيْد الله بن عَمْرو[5] ، عن عبد الله بن محمد بن عقيل ، عنه به[6] . (٥ : ١٣٨) قال عبد الله : حدثني عيسى بن سالم الشاشي ، ثنا عُبَيْد[7] الله بن عَمْرٍو به[8] ، ولم يُسَمِّ الطفيل[9] ، قال : عن ابن أُبَيّ .

(١) وقع في « م » هكذا : (بن عُمَرَ وكلاهما) ، وهو تحريف .
(٢) وقع في « م » هكذا : (عُمَرَ) مضبوطاً بالقلم ، وهو تحريف .
(٣) « سنن الدارمي » ١ : ٢٤ .
(٤) في المطبوع : (يقرب) .
(٥) في « م » : (عمر) ، وهو تحريف .
(٦) لفظ : (به) ساقطٌ من « هـ » .
(٧) وقع في « هـ » و« ت » و« م » : (عبد) ، وصوابه (عُبَيْد) كما في المطبوع و« تهذيب التهذيب » ٧ : ٤٢ . وتحرف (عَمْرو) في « م » إلى (عُمَر) .
(٨) وقع في « هـ » زيادة : (قال عبد الله : حدثني) ، وهي مقحمة .
(٩) في المطبوع : (عن الطفيل بن أُبَيّ بن كعب ، عن أبيه) ، والظاهرُ أنَّ لفظة (الطفيل) مقحمة فقد ذكره الهيثميُّ في « مجمع الزوائد » ٢ : ١٨٠ (باب في المنبر) ، وقال : « رواه عبد الله من زياداته في المسند ، وفيه رجلٌ لم يُسَمّ وعبد الله بن محمد بن عقيل وفيه كلام وقد وُثّق » .

(٥ : ١٣٨) قال عبد الله : حدثني سعيد بن أبي الربيع السمان ، أخبرني[١] سعيد بن سلمة بن أبي[٢] الحسام ، ثنا عبد الله بن محمد بن عقيل نحوه .

[« تحفة » ١ : ٢٠ حديث ٣٤]

٣٦ ـ حديث[ك٣] : بينا نحن صفوفاً خَلْف رسول الله ﷺ في الظُّهْرِ أو العصرِ إذْ رأيناه تَناولَ شيئاً بين يديه وهو في الصلاة ليأخذَه ... الحديث بطوله .

(٥ : ١٣٧) حدثنا أحمد بن عبد الملك ، ثنا عُبَيْد الله بن عَمْرو[٤] ، عن عبد الله بن محمد بن عقيل ، عن جابر بن عبد الله به . (٥ : ١٣٨) وعن ابن عقيل ، عن الطفيل ابن أُبَيّ ، عن أبيه به[٥] .

٣٧ ـ حديث[ك٦] : جاءت الراجفةُ تَتْبَعُها الرادفةُ ، جاء الموتُ بما فيه .

(٥ : ١٣٦) حدثنا وكيع ، ثنا سفيان ، عن ابن عقيل ، عنه بهذا ، رواه قبيصةُ[ك٧] وغيرُه عن سفيان أتمَّ من هذا .

٣٨ ـ حديث[ت] : ﴿ وألْزَمَهم كَلِمةَ التقوى ﴾[٨] قال : لا إله إلا الله .

(٥ : ١٣٨) قال عبد الله : حدثني الحَسَن بن قَزَعة أبو علي البصري ، ثنا سفيان ابن حبيب ، ثنا شعبة ؛ عن ثُوَيْر ، عن أبيه ، عنه[٩] به .

[« تحفة » ١ : ٢٠ حديث ٣١]

---

(١) قوله (سعيد بن أبي الربيع السمان أخبرني) ساقطٌ من « م » ، وهو نقص .

(٢) لفظ (أبي) ساقطٌ من « م » ، وهو خطأ ، انظر « تهذيب التهذيب » ٤ : ٤١ .

(٣) « المستدرك » للحاكم ٤ : ٦٠٤ .

(٤) وقع في « م » : (عمر) ، وهو تحريف .

(٥) سيأتي هذا الحديث في مسند جابر بن عبد الله برقم (١٥٦٨) .

(٦) « المستدرك » للحاكم ٢ : ٤٢١ ، ٥١٣ و ٤ : ٣٠٨ .

(٧) أخرجه الحاكم في « المستدرك » ٢ : ٤٢١ و ٥١٣ ، ٤ : ٣٠٨ .

(٨) من سورة الفتح ، الآية ٢٦ .

(٩) لفظ (عنه) ساقطٌ من « م » .

١٦ ـ عُبادة بن الصامت ، عن أُبَيّ

٣٩ ـ حديث[حب(١)] : أُنزل القرآنُ على سبعة أحرف . مختصر .

(٥ : ١١٤) حدثنا عفان ، ثنا حماد ، أنا حُميد ، عن أنس ، عن عُبادة بهذا .

٤٠ ـ وبه[حب(٢)] : (٥ : ١١٤) عن أُبَيّ قال : أقرأني رسولُ الله ﷺ آيةً وأَقْرَأَ آخرَ غيرَ قراءتي .... الحديث بطوله ، والأولُ طَرَفٌ منه(٣) .

١٧ ـ عبد(٤) الله بن أبي بَصير ، عن أُبَيّ

يأتي في ترجمة أبي بصير (ح ٧٧) .

١٨ ـ عبد الله بن أبي الجَوْزَاء ، عن أُبَيّ

يأتي في ترجمة أبي الجَوْزاء (ح ٧٨) .

١٩ ـ عبد الله بن الحارث بن نَوْفَل ، عن أُبَيّ

[٥/أ] **٤١ ـ/ حديث**[م حب [عه](٥)] : يُوْشِكُ الفراتُ أن يَحْسِرَ عن جبل من ذَهَب ... الحديث .

(٥ : ١٣٩) حدثنا عفان ، ثنا خالد بن الحارث ، عن عبد الحميد بن جعفر ، عن(٦)

---

(١) « الإحسان » ٢ : ٦١ .

(٢) رواه ابن حبان كما في « الإحسان » ٢ : ٥٩ من رواية أنس بن مالك مباشرة ، عن أُبَيّ بن كعب .

(٣) تقدم هذا الحديث والذي قبله في ترجمة أنس بن مالك ، عن أُبَيّ (ح ٢) .

(٤) ويُستدرك :

عبد الله بن الأسود ، عن أُبَيّ .

في ترجمة عبد الرحمن بن الأسود (ح ٥٨) .

(٥) « الإحسان » ٨ : ٢٤٥ . ورمزُ (عه) زيادةٌ من « إتحاف المهرة » ج ١ ، الورقة ١٥/أ .

(٦) وقع في « م » زيادة : (عبد) ، وهي مقحمة .

أبيه ، عن سليمان بن يسار ، عنه به . (٥ : ١٣٩) قال عبد الله : ثنا الصَّلْت بن مسعود[١] ، ثنا خالد بن الحارث به . (٥ : ١٣٩ ـ ١٤٠) حدثني شجاع بن مَخْلد وأبو خَيْثَمة[٢] زُهَيْر بن حَرْب ، قالا[٣] : ثنا عبد الله بن حُمْران ، ثنا عبد الحميدِ به .

[« تحفة » ١ : ٢٢ حديث ٣٧]

٢٠ ـ عبد الله بن خبّاب بن الأَرَتّ ، عنه

٤٢ ـ حديث[حب٤] : أنَّ النبيَّ ﷺ ذَكَرَ الدَّجَّالَ ، فقال : إحدى عينيه كأنَّها زجاجة خضراء ، وتَعَوَّذُوا[٥] بالله من عذاب القبر .

(٥ : ١٢٣) حدثنا سليمان بن داود ، عن شعبة ، عن حبيب بن الزبير ، عن عبد الله ابن أبي الهُذَيْل ، عن ابن أَبْزَى ، عن عبد الله بن خَبَّاب به . (٥ : ١٢٤) وعن محمد ابن جعفر ورَوْح ووهب بن جرير ، كلهم عن شعبة به[٦] . (٥ : ١٢٤) قال عبد الله : حدثني خَلّاد بن أسلم[٧] ، أنا النَّضْر بن شُمَيْل ، أنا شعبة ، ثنا حبيب بن الزبير ، سمعتُ عبد الله بن أبي الهُذَيْل ، عن عبد الرحمن بن أَبْزَى ، عن أُبَيّ مثله ، ولم يذكر عبدَ اللهِ ابنَ خَبّاب .

---

(١) قوله : (ثنا خالد بن الحارث ... الصلت بن مسعود) ساقطٌ من « هـ » .

(٢) وقع في المطبوع : (حثمة) ، وفي الموضع الثاني منه : (أبو حثمة وزهير) ، وفيه تحريفان ، والصوابُ كما أثبتُّه من « ت » و« هـ » و« م » و« تهذيب الكمال » ٩ : ٤٠٢ و« تهذيب التهذيب » ٣ : ٣٤٢ .

(٣) وقع في المطبوع : (قال) ، وهو خطأ .

(٤) « الإحسان » ٨ : ٢٨١ .

(٥) في « هـ » : (ونعوذ) .

(٦) لفظ : (به) ساقطٌ من « هـ » .

(٧) وقع في « م » : (مسلم) ، وهو خطأ . انظر « تهذيب التهذيب » ٣ : ١٧١ .

٢١ ـ عبد الله بن رَباح الأنصاريّ ، عنه

٤٣ ـ **حديث** م د ك[١] : أنَّ النبي ﷺ سأله أيُّ آيةٍ في كتاب الله أعظمُ[٢] ؟ قال : اللهُ ورسولُه أعلم ، فردَّدَها مراراً ، فقال[٣] أُبَيٌّ : آيةُ الكُرْسِيّ ... الحديث .

(٥ : ١٤١ ـ ١٤٢) حدثنا عبد الرزاق ، أنا سفيان ، عن سعيد الجُرَيْريّ ، عن أبي السَّلِيل ، عَنه به[٤] .

(٥ : ١٤١ ـ ١٤٢) قال عبد الله : حدثني عُبيد الله القَوَاريريّ ، ثنا جعفر بن سُلَيْمان[٥] ، ثنا الجُرَيْريّ ، عن بعض أصحابه ، عن عبد الله بن رَبَاح به[٦] .

[« تحفة » ١ : ٢٢ حديث ٣٨]

٢٢ ـ عبد الله بن عَبَّاس بن عبد المطّلب ، عن أُبَيّ

٤٤ ـ **حديث** خ م ت س : في قصة موسى والخَضِر بطوله .

(٥ : ١١٦) عن الوليد بن مسلم ومحمد بن مصعب ، عن الأوزاعي ، عن الزُّهْرِيّ ، عن عُبيد الله بن عبد الله ، عن ابن عباس[٧] : أنَّه تَمَارى هو والحُرُّ بن قيس بن حِصْن[٨]

(١) « المستدرك » للحاكم ٣ : ٣٠٤ .

(٢) في « هـ » : (في كتاب أعظم) .

(٣) في المطبوع : (ثم قال) .

(٤) سقط لفظ (به) من « هـ » .

(٥) وقع في « هـ » : (سليم) ، وهو خطأ ، وصوابُه : (سليمان) كما في « ت » و« م » والمطبوع و« التاريخ الكبير » ٢ : ١٩٢ و« سير أعلام النبلاء » ٨ : ١٧٦ و« ميزان الاعتدال » ١ : ٤٠٨ و« تهذيب الكمال » ٥ : ٤٣ و« تهذيب التهذيب » ٢ : ٩٥ .

(٦) رواه محمد بن جعفر ، عن عثمان بن غياث ، عن أبي السَّلِيل ، عن رجل ، وسيأتي في المبهمات برقم (١١١٨٤) .

(٧) في « م » زيادة : (به) ، وهي مقحمة .

(٨) وقع في « هـ » : (حصين) ، وصوابُه (حِصْن) كما في « ت » و« م » و« المؤتلف والمختلف » للدارقطني ١ : ٥٠٣ و« الإكمال » لابن ماكولا ٢ : ٩٣ و« تبصير المنتبه » ١ : ٢٥٦ .

الفَزَاري في صاحب موسى الذي سأل السبيلَ إلى لُقِيِّه ، قال[1] ابن عباس : هو خَضِر ، إذْ مَرَّ بهما أُبَيُّ بن كعب ... وساق الحديث . (٥ : ١١٨) حدثنا بَهْزُ بن أسد ، حدثني سفيان بن عُيَيْنَة أَمْلاهُ[2] عليَّ ، عن[3] عَمْرو بن دينار ، عن سعيد بن جُبَيْر ، قال[4] : قلت لابن عباس : إن نَوْفاً الشاميَّ يَزْعُم أو يقول : ليس موسى صاحبَ الخضر نبي بني إسرائيل ! قال : كذب نَوْفٌ عدوُّ الله ، حدثني أُبَيُّ بن كعب عن النبي ﷺ : أنَّ موسى قام في بني إسرائيل خطيباً .... الحديث بطوله .

(٥ : ١١٧) قال عبد الله : حدثني أبو عثمان عَمْرو بن محمد بن بُكَيْر الناقد ، ثنا سفيان به .

(٥ : ١١٨) حدثني أبو بكر بن أبي شَيْبَة ، ثنا عُبيد الله بن موسى ، عن إسرائيل ، عن أبي إسحاق ، عن سعيد بن جُبَيْر نحوه بطوله . (٥ : ١١٩) حدثني عبد الله بن إبراهيم المروزي[5] ، قال[6] : حدثني هشام بن يوسف في تفسير ابن جُرَيْج الذي أملاه عليهم ، أخبرني يعلى بن مسلم وعَمْرو بن دينار ، عن سعيد بن جُبَيْر يَزِيد أحدُهما على الآخر وغيرهما ، قال : قد سمعت يحدّثه عن سعيد بن جبير قال : إنّا لعند عبد الله بن عباس[7] في

---

(١) في المطبوع : (فقال) .

(٢) في المطبوع : (إملاء) .

(٣) لفظ (عن) ساقطٌ من « م » .

(٤) لفظ : (قال) ساقطٌ من « هـ » .

(٥) جاءت هذه الرواية في المطبوع من طريق الإمام أحمد ، وقد بحثتُ في كتب التراجم التي لديَّ عن عبد الله ابن إبراهيم المروزي فلم أجد له ترجمة ، وقد روى هذا الحديثَ الإمامُ البخاريُّ في « صحيحه » عن إبراهيم بن موسى ، عن هشام بن يوسف . انظر « فتح الباري » ٨ : ٤١١ و« تحفة الأشراف » ١ : ٢٣ رقم الحديث (٣٩) و« تهذيب الكمال » ٢ : ٢١٩ . فلعله وقع في اسم شيخ عبد الله تحريف ، والله أعلم .

(٦) لفظ : (قال) ساقطٌ من « هـ » و« م » والمطبوع .

(٧) قوله (عبد الله بن عباس) لم يرد في « م » .

بيته إذْ قال : سَلُوني ، فقلتُ : أبا عباس جعلني اللهُ فداك[1] ، بالكوفة رجلٌ قاصٌّ[2] يقال له نَوْف يزعم أنه ليس موسى بني إسرائيل ... الحديث بطوله ، وفي آخره : وزعم غيرُ سعيد أنهما قالا : جارية ، وأما داود بن أبي عاصم فقال عن غير واحد : إنها جارية ، وبلغني عن سعيد أنها[3] جارية .

(٥ : ١١٩) قال عبد الله بن أحمد : ووجدته في كتاب أبي : عن يحيى بن مَعِين ، عن هشام[4] بن يوسف مثله .

(٥ : ١٢١) قال عبد الله : وحدثني يحيى بن يعقوب[5] أبو الهيثم الرَّبالي[6] ، ثنا مُعْتَمر بن سليمان ، سمعت أبي[7] ، ثنا رَقَبَة ، عن أبي إسحاق ، عن سعيد بن جُبَيْر بالحديث نحوه مختصراً . (٥ : ١٢٢) حدثني محمد بن عباد المكي ، ثنا عبد الله بن ميمون القَدَّاح ، ثنا جعفر بن محمد الصادق ، عن ابن شهاب بسنده بالحديث[8] مختصر .

---

(١) في المطبوع : (فداءك) .

(٢) لفظ (رجل قاص) ساقطٌ من « م » .

(٣) وقع في « هـ » : (بن) ، وهو تحريف . وفي « م » : (هي) بدل (أنها) .

(٤) وقع في « هـ » : (وهشام) ، والمثبتُ هو الصوابُ لأنَّ هشام بن يوسف من مشايخ يحيى بن مَعِين ، انظر « تهذيب التهذيب » ١١ : ٥٧ ، ٢٨١ .

(٥) كُتب هنا في حاشية « هـ » ما نصُّه : « كذا قوله : يحيى بن يعقوب في نسخ من « المسند » ، وفي موضع آخر : محمد بن يعقوب ، وهو الصواب ، وهو في حديث أبي العالية ، عن أُبَيّ (ح ١٨) ، وهو الصواب ، وهو مذكور في « زوائد رجال المسند » للحسيني أيضاً ، وُجد في أصل قديم ماوافق الحُسيني ، فليعلم . ح » .

وقد ترجمه الحافظُ ابن حجر في « تعجيل المنفعة » ص ٣٨١ في المحمدين ولم يتعرض للخلاف المذكور .

(٦) في المطبوع : (الرباني) .

(٧) سقط لفظ (أبي) من « هـ » ، والصوابُ إثباته .

(٨) في « م » : (الحديث) .

م د ت حب[1]

(٥ : ١٢١) حدثني أبو الربيع الزهراني ، ثنا مُعْتَمِر . (٥ : ١٢١) وحدثني محمد ابن أبي بكر المُقَدَّمي ، عن مُعْتَمِر . (٥ : ١٢١) وحدثني محمد بن أحمد بن خالد[2] الواسطي .

(٥ : ١٢١) وحدثنا سويد بن سعيد ، قالا : ثنا مُعْتَمِر ببعضه : الغلامُ الذي قَتَلَه الخَضِرُ طُبِعَ كافراً ، زاد أبو الربيع : في حديثه[3] ، ولو أدرك لأَرْهَقَ أَبَوَيْهِ[3] طُغياناً وكُفراً .

(٥ : ١٢١) حدثني سُرَيْج بن يونس وأبو الربيع الزَّهْراني ، قالا : ثنا سَلْم بن قتيبة ، ثنا عبد الجبار بن عباس[4] ، عن أبي إسحاق بهذا .

[« تحفة » ١ : ٢٢ ـ ٢٤ ، حديث ٣٩ ، ٤٠]

٤٥ ـ حديث : في قوله تعالى ﴿ وذَكِّرْهُمْ بأيّامِ اللهِ ﴾[5] قال : بِنِعَمِ اللهِ ، مختصر ، وهو بعض الحديث الذي قبله في بعض طُرُقه .

(٥ : ١٢٢) قال عبد الله[6] : حدثني يحيى بن عبد الله مولى بني هاشم ، ثنا محمد ابن أبان الجُعْفِيّ ، عن أبي إسحاق ، عن سعيد بن جُبَيْر ، عنه بهذا ، (٥ : ١٢٢) وعن

---

(١) « الإحسان » ٨ : ٣٨ .

(٢) لفظ : (بن خالد) زيادة من « هـ » و« م » .

(٣) لفظ (في حديثه) ولفظ (أبويه) ساقطٌ من « م » .

(٤) وقع في « م » : (عياش) ، وهو تحريف . انظر « تهذيب التهذيب » ٦ : ١٠٢ ـ ١٠٣ .

(٥) من سورة إبراهيم ، الآية ٥ .

(٦) وقع هذا السند في المطبوع من طريق الإمام أحمد ، والصواب أنه من زوائد عبد الله على « مسند » أبيه ، وقد ترجم ليحيى بن عبد الله الحافظُ ابنُ حجر في « تعجيل المنفعة » ص ٤٤٣ ورمز له (عب) ، وهو لمن أخرج له عبد الله بن أحمد عن غير أبيه ، وترجم له أيضاً الحافظُ الذهبيُّ في « ميزان الاعتدال » ٤ : ٣٩٤ باسم يحيى بن عَبْدويه ، وتبعه الحافظُ ابنُ حجر في « لسان الميزان » ٦ : ٢٦٨ ـ ٢٦٩ ، وذكرا روايةَ عبد الله بن أحمد عنه . وذكر السيوطيُّ هذا الحديث في « الدر المنثور » ٥ : ٦ (دار الفكر) وعزاه لعبد الله بن أحمد في زوائد المسند .

أبي عبد الله العنبري ، عن أبي الوليد الطيالسي ، عن محمد بن أبان نحوه ، و[1] لم يرفعه .

[« تحفة » ١ : ٢٧ حديث ٤٨]

٤٦ – حديث د ت س : كان رسولُ اللهِ ﷺ إذا دعا[2] لأحدٍ بَدَأَ بنَفْسِه ، فذَكَرَ ذات يوم موسى فقال : رحمةُ اللهِ علينا وعلى موسى لو كان[2] صَبَرَ لقَصَّ اللهُ علينا من خَبَرِهِ ولكنْ قال ﴿ إنْ سَأَلْتُكَ عن شيءٍ بَعْدَها فلا تُصَاحِبْني قَدْ بَلَغْتَ من لَدُنّي[3] عُذْراً ﴾[4] .

(٥ : ١٢١) حدثنا يحيى بن آدم ، ثنا حمزة بن حَبِيب[5] الزَّيَّات ، عن أبي إسحاق ، عن سعيد بن جُبَيْر ، عن ابن عباس بهذا . (٥ : ١٢٢) و[6] عن حجَّاج وأبي قَطَن ،/ قالا : ثنا حمزة نحوه . (٥ : ١٢١) قال عبد الله بن أحمد : حدثني أبو[7] عبد الله العنبري ، ثنا أمية بن خالد ، ثنا أبو الجارية العَبْدِيّ ، عن شعبة ، عن أبي إسحاق ببعضه : أنه قد[8] قرأ ﴿ قد بَلَغْتَ مِنْ لَدُنّي عُذْراً ﴾[9] فثقلها[10] . (٥ : ١٢١) حدثني محمد بن عبد الله بن نُمَيْر ، ثنا أبو داود عُمر بن سَعْد[11]، عن يحيى بن زكريا بن أبي زائدة ، عن [٥/ب]

(١) من هنا بداية السقط الواقع في « م » ، وينتهي في نهاية المسند رقم (١٠) ، وهو مسند أسد بن كرز ابن عامر القسري .

(٢) لفظ (إذا دعا) ولفظ (علينا وعلى موسى لو كان) من « ت » و« م » والمطبوع ، ومكانه بياض في « هـ » .

(٣) وقع في « ت » و« هـ » : (مني) بدل (من لدني) .

(٤) من سورة الكهف ، الآية ٧٦ .

(٥) لفظ (يحيى بن آدم ، ثنا حمزة بن حبيب) موضعُه بياض في « هـ » .

(٦) لفظ (عن ابن عباس بهذا . و) موضعه بياض في « هـ » .

(٧) لفظ (بن أحمد حدثني أبو) من « ت » والمطبوع ومكانه بياض في « هـ » .

(٨) لفظ : (قد) ساقطٌ من « هـ » والمطبوع .

(٩) من سورة الكهف ، الآية ٧٦ .

(١٠) في المطبوع : (يثقلها) .

(١١) وقع في المطبوع : (سعيد) ، وهو تحريف ، والصواب (سَعْد) كما في « ت » و« هـ » و« طبقات ابن سعد » ٦ : ٤٠٣ و« الجرح والتعديل » ٦ : ١١٢ و« سير أعلام النبلاء » ٩ : ٤١٥ و« تهذيب التهذيب » ٧ : ٤٥٢ .

حمزة نحوه . (٥ : ١٢٢) حدثني محمد بن عبد الرحيم أبو يحيى البَزَّاز ، ثنا أبو الوليد هشام ابن عبد الملك ، قال قيسٌ : ثنا عن أبي إسحاق ، عن سعيد بن جُبَيْر ببعضه : كان إذا ذَكَرَ الأنبياءَ بَدَأَ بنَفْسِه ، فقال : رحمةُ الله علينا وعلى هود وصالح[١] .

[« تحفة » ١ : ٢٤ ــ ٢٥ حديث ٤١]

٤٧ ــ حديث : لو أنَّ لابن آدم وادِيَيْنِ من مالٍ لابتغى إليهما[٢] ثالثاً ... الحديث ، وفيه قصة لابن عباس مع عُمر .

(٥ : ١١٧) حدثنا محمد بن بشر ، ثنا مِسْعَر ، عن مصعب بن شيبة ، عن أبي حبيب ابن[٣] يعلى بن مُنْيَة[٤] ، عن ابن عباس به . (٥ : ١١٧) وعن أبي معاوية ، عن أبي إسحاق الشيباني ، عن يزيد بن الأصم ، عن ابن عباس[٥] نحوه .

٤٨ ــ حديث (٦) : أنَّ أُبَيّاً قال لعُمر : يا أمير المؤمنين ، إنّي تَلَقَّيْتُ القرآنَ ممن تلقاه[٧] من جبريل وهو رَطْبٌ .

(٥ : ١١٧) حدثنا هشام بن عبد الملك وعَفَّان وهو لفظه ، قالا : ثنا أبو عَوَانة ، ثنا الأسود بن قيس ، عن نُبَيْح ، عن ابن عباس به .

٤٩ ــ حديث (٨) : آخرُ آيةٍ أُنْزِلَتْ[٩] ﴿ لقد جاءكم رسولٌ من أنفسكم ﴾ ... الآية[١٠].

(١) في المطبوع : (وعلى صالح) .
(٢) في « هـ » : (لهما) .
(٣) وقع في « ت » : (عن) ، وهو تحريف ، والصوابُ كما أثبتُّه من « هـ » والمطبوع و« الثقات » لابن حبان ٥ : ٥٧٥ و« تهذيب التهذيب » ١٢ : ٦٨ .
(٤) في المطبوع : (أمية) ، وكلاهما صحيح .
(٥) لفظ (به وعن أبي معاوية ... ابن عباس) ساقط من « هـ » .
(٦) « المستدرك » للحاكم ٢ : ٢٢٥ .
(٧) لفظ عفان في المطبوع : (يتلقاه) .
(٨) « المستدرك » للحاكم ٢ : ٣٣٨ .
(٩) في المطبوع : (نزلت) .
(١٠) من سورة التوبة ، الآية ١٢٨ .

(٥ : ١١٧) قال عبد الله : حدثني محمد بن أبي بكر ، ثنا بشر بن عمر ، ثنا شعبة ، عن علي بن زيد ، عن يوسف المكي ، عنه بهذا .

٥٠ ــ حديث : أنَّ جبريل لما ركض[١] زمزم بعَقِبِه جَعَلَتْ أُمُّ إسماعيل تجمع البطحاء ، فقال النبيُّ ﷺ : رَحِمَ اللهُ هاجَرَ أُمَّ إسماعيل لو تَرَكَتْها[٢] كانت عَيْناً[٣] مَعِيناً[٤] .

(٥ : ١٢١) قال عبد الله[٤] : حدثني حجاج بن يوسف الشاعر ، حدثني وهب بن جرير ، أنا سألتُه ، ثنا[٤] أبي ، سمعت أيوب يُحَدِّثُ عن سعيد بن جُبَيْر ، عن ابن عباس بهذا[٥] .

[« تحفة » ١ : ٢٦ حديث ٤٧]

---

(١) قوله (جبريل لما ركض) من « ت » والمطبوع ، ومكانه بياض في « هـ » .

(٢) وقع في « هـ » : (تركها) ، وهو خطأ .

(٣) في المطبوع : (لكانت ماء) .

(٤) قوله (معيناً) و(قال عبد الله) و(بن جرير أنا سألته ثنا) من « ت » والمطبوع ، ومكانها بياض في « هـ » .

(٥) رواه الإمام أحمد عن إسماعيل ، عن أيوب قال : نُبِّئْتُ عن سعيد بن جُبَير ، عن عبد الله بن عباس ، عن النبي ﷺ ، وسيأتي برقم (٣٣٩٢) .

ويُستدرك على أحاديث عبد الله بن عباس ، عن أُبَيّ رضي الله عنهما :

١ ــ حديث : عن النبي ﷺ قال : ﴿ لو شِئْتَ لاتَّخَذْتَ عليه أجراً ﴾ . الكهف ٧٧ .

(٥ : ١١٨) حدثنا عَمْرو الناقد ، ثنا سفيان ، عن عمرو ، عن سعيد بن جُبَيْر ، عنه بهذا ، وهو بعض الحديث المتقدم برقم (٤٤) . [« تحفة » ١ : ٢٥ حديث ٤٤] .

٢ ــ حديث : عن النبي ﷺ فإذا الجدارُ يريدُ أن ينقضَّ فأقامه ، قال بيده فرفعهما رفعاً .

(٥ : ١١٨) حدثنا عمرو الناقد ، ثنا سفيان ، عن عَمْرو ، عن سعيد بن جبير ، عنه بهذا ، وهو بعض الحديث (٤٤) .

٣ ــ حديث : إنّه أصابني مَذْيٌ فغسلتُ ذَكَري أو فَرْجي ــ مسعر شَكَّ ــ فقال عمر : أو يجزىء ذلك ؟ قال : نعم ، قال : سمعتَه من رسول الله ﷺ ؟ قال : نعم .

(٥ : ١١٧) حدثنا محمد بن بشر العبدي ، ثنا مسعر ، عن مصعب بن شيبة ، عن أبي حبيب بن يعلى ابن أُمَيَّة ، عنه بهذا ، وهو طرف من الحديث المتقدم (٤٧) من رواية محمد بن بشر .

[« تحفة » ١ : ٢٧ حديث ٥١] .

٢٣ ـ عبد الله بن عَمْرو بن العاص ، عن أُبَيّ

٥١ ـ **حديث** : قلتُ للنبي ﷺ ﴿ وأولاتُ الأحمالِ أَجَلُهُنَّ أَنْ يَضَعْنَ حَمْلَهُنَّ ﴾[٢] للمطلقة ثلاثاً أو المتوفَّى[٣] عنها زوجُها ؟ قال : هي للمطلقة ثلاثاً[٤] والمُتَوَفَّى عنها[٥] .

(٥ : ١١٦) قال عبد الله : حدثني محمد بن أبي بكر المُقَدَّمي[٦] ، أنا عبد الوهاب الثقفي ، حدثني[٧] المثنى ، عن عَمْرو[٨] بن شعيب ، عن أبيه ، عن جَدِّه بهذا .

قلتُ : رواه يحيى بن أيوب المصري ، عن المُثَنَّى ، فقال : عن[٩] سعيد بن المُسَيِّب ، بدلَ قوله : عن جَدِّه .

---

(١) « سنن الدارقطني » ٤ : ٣٩ .

(٢) من سورة الطلاق ، الآية ٤ .

(٣) في المطبوع : (والمتوفى) بدل : (أو المتوفى) .

(٤) في « هـ » : (ثلاث) .

(٥) وقع في بعض هذا المتن في « هـ » بياض .

(٦) وقع في « هـ » : (حدثني أبي محمد بن أبي بكر) ، ولفظة (أبي) الأولى مقحمة . وفي المطبوع : (حدثني أبو بكر المقدمي) ، وسقط منه لفظ (محمد بن) وحُرِّفَ (أبي) إلى (أبو) لموافقة (حدثنا) ، انظر « سنن الدارقطني » ٤ : ٣٩ و« التاريخ الكبير » ١ : ٤٩ و« الجرح والتعديل » ٧ : ٢١٣ و« سير أعلام النبلاء » ١٠ : ٦٦٠ و« تهذيب التهذيب » ٩ : ٧٩ .

(٧) في « هـ » بياض موضع : (الثقفي حدثني) .

(٨) وقع في « هـ » : (عمر) ، وهو خطأ ، وصوابه : (عَمْرو) كما في « ت » و« التاريخ الكبير » ٦ : ٣٤٢ و« الجرح والتعديل » ٦ : ٢٣٨ و« ميزان الاعتدال » ٣ : ٢٦٣ و« سير أعلام النبلاء » ٥ : ١٦٥ و« تهذيب التهذيب » ٨ : ٤١ .

(٩) لفظ : (عن) ساقطٌ من « هـ » .

٢٤ ــ عبد الرحمن[١] بن أبْزَى ، عن أُبَيّ

د س ق حب ك[٢]

٥٢ ــ حديث : كان رسول الله ﷺ يُوتر بـ ﴿ سَبِّح اسمَ رَبِّك الأعلى ﴾[٣] ، و ﴿ قُلْ يا أيها الكافرون ﴾[٤] و﴿ قُلْ هو اللهُ أحد ﴾[٥] .

(٥ : ١٢٣) قال عبد الله : حدثني عُثْمان بن أبي شَيْبَة[٦] ، ثنا أبو[٧] حفص الأبّار ، عن الأعمش ، عن طلحة وزُبَيْد ، عن ذَرٍّ ، عن سعيد بن عبد الرحمن بن أبْزَى ، عن أبيه به . (٥ : ١٢٣) حدثني أبو بكر بن أبي شَيْبَة ، عن محمد بن أبي عبيدة بن معن ، عن أبيه ، عن الأعمش ، عن طلحة وَحْدَه به ، وزاد : فإذا سَلَّمَ قال : سُبْحانَ المَلِكِ القُدُّوس ، ثلاثَ مرات . (٥ : ١٢٣) حدثني[٨] محمد بن عبد الرحيم ، ثنا أبو عُمر الضرير ، عن جَرِير بن حازم ، عن زُبَيْدٍ[٩] به[١٠].

[« تحفة » ١ : ٢٨ ــ ٢٩ حديث ٥٤]

---

(١) في « ت » : (عبد الله) ، وصوابه : (عبد الرحمن) ، وله ترجمةٌ في « طبقات ابن سعد » ٥ : ٤٦٢ و« التاريخ الكبير » ٥ : ٢٤٥ و« الجرح والتعديل » ٥ : ٢٠٩ و« سير أعلام النبلاء » ٣ : ٢٠١ و« الإصابة » ٢ : ٣٨٨ و« تهذيب التهذيب » ٦ : ١٣٢ .

(٢) « الإحسان » ٤ : ٧١ ، ٧٥ ، و« المستدرك » ٢ : ٢٥٧ .

(٣) سورة الأعلى .

(٤) سورة الكافرون .

(٥) سورة الإخلاص .

(٦) وقع في المطبوع : (شيبان) ، وهو مُحَرَّفٌ عن (شيبة) . وله ترجمة في « التاريخ الكبير » ٦ : ٢٥٠ و« الجرح والتعديل » ٦ : ١٦٦ و« تاريخ بغداد » ١١ : ٢٨٣ و« سير أعلام النبلاء » ١١ : ١٥١ و« ميزان الاعتدال » ٣ : ٣٥ و« تهذيب التهذيب » ٧ : ١٤٩ .

(٧) وقع في «هـ » : (ابن) ، وهو تحريف ، والصواب كما أثبتُّه من « ت » والمطبوع و« التاريخ الكبير » ٦ : ١٧٤ و« الثقات » لابن حبان ٧ : ١٨٩ و« تهذيب التهذيب » ٧ : ٤٧٣ .

(٨) في « هـ » والمطبوع : (حدثنا) .

(٩) في « هـ » (زبيدة) ، وهو خطأ ، والمثبتُ من « ت » والمطبوع و« طبقات ابن سعد » ٦ : ٣٠٩ و« التاريخ الكبير » ٣ : ٤٥٠ و« الجرح والتعديل » ٣ : ٦٢٣ و« تهذيب الكمال » ٩ : ٢٨٩ و« سير أعلام النبلاء » ٥ : ٢٩٦ و« ميزان الاعتدال » ٢ : ٦٦ و« تهذيب التهذيب » ٣ : ٣١٠ .

(١٠) رُوي عن عبد الرحمن بن أبْزَى ، عن النبيّ ﷺ ، وسيأتي (ح ٥٨٣٢) .

ت س ك[1]

٥٣ ـ حديث : لا تَسُبُّوا الرِّيحَ ... الحديث .

(٥ : ١٢٣) قال عبد الله : حدثني أبو موسى محمد بن المثنى ، ثنا أسباط بن محمد القرشي ، ثنا الأعمش ، عن حبيب بن أبي ثابت ، عن سعيد بن عبد الرحمن بن أَبْزَى ، عن أبيه به . (٥ : ١٢٣) حدثني محمد بن يزيد الكوفي[2] ، عن ابن فُضَيْل ، عن الأعمش ، عن حبيب ، عن ذَرٍّ ، عن سعيدٍ به نحوه ، وزاد فيه : عن ذَرٍّ .

[« تحفة » ١ : ٣٠ حديث ٥٦]

٥٤ ـ حديث : قال رسول الله ﷺ : إنَّ الله أمرني أن أَعْرِض عليك القرآن[3] ، قال : وسَمَّاني لك ربي ؟ قال ﴿ بفَضْلِ اللهِ وبرَحْمَتِه فبذلك فَلْتَفْرَحُوا ﴾[4] هكذا قَرَأَها أُبَيٌّ .

(٥ : ١٢٢ ـ ١٢٣) حدثنا يحيى بن سعيد ، عن أَجْلَح ، ثنا عبد الله بن عبد الرحمن بن أَبْزَى ، عن أبيه به . (٥ : ١٢٣) وعن مؤمل ، عن سفيان ، عن أسلم المنقري ، عن عبد الله به .

[« تحفة » ١ : ٣٠ حديث ٥٧]

---

(١) « المستدرك » للحاكم ٢ : ٢٧٢ .

(٢) وقع هذا السند في المطبوع من طريق الإمام أحمد ، والصواب أنه من زوائد عبد الله على « المسند » كما ذكره الحافظ هنا ، وقد ذكر الحافظُ الذهبيُّ (محمد بن يزيد الكوفي) في شيوخ عبد الله ، كما في « سير أعلام النبلاء » ١٣ : ٥٢٠ ، وفي حاشية « تحفة الأشراف » ١ : ٣٠ « رواه عبد الله بن أحمد في « المسند » في زياداته » .

وكذلك عزاه لعبد الله بن أحمد الحافظُ السيوطيُّ في « الدر المنثور » ١ : ٣٩٩ (ط دار الفكر) والحافظُ الزَّبيدي في « إتحاف السادة المتقين » ٢ : ٨٢٧ .

(٣) في المطبوع : (القرآن عليك) ، بتقديم وتأخير .

(٤) من سورة يونس ، الآية ٥٨ ، و(فلتفرحوا) بتاء الخطاب ، هي قراءة رويس وأبي جعفر كما في « البدور الزاهرة » ص ١٤٩ .

٥٥ ـ **حديث** : صَلَّى بنا رسولُ الله ﷺ الفجرَ وترك آيةً ، [فجاءَ أُبَيٌّ وقد فاته بعض الصلاة][2] فلمّا انصرف قال أُبَيٌّ : يا رسولَ اللهِ نُسِخَتْ هذه الآيةُ أو أُنسيتَها ؟ قال : لا ، بل أُنسيتُها .

خز حب[1]

(٥ : ١٢٣) قال عبد الله : حدثني يحيى بن داود الواسطي ، ثنا إسحاق بن يوسف الأزرق ، عن سفيان ، عن[3] سَلَمة بن كُهَيْل ، عن ذَرٍّ ، عن سعيد بن عبد الرحمن بن أَبْزَى ، عن أبيه به[4] .

٥٦ ـ **حديث** : في ذِكْر الدَّجَّال .

في ترجمة عبد الله بن خباب ، عن أُبَيّ (ح ٤٢) .

٥٧ ـ **حديث** : كان رسولُ اللهِ ﷺ يُعَلِّمنا إذا أصبحنا : أصبحنا على فِطْرة الإسلام ، وكلمةِ الإخلاص ، وسُنَّةِ نبيِّنا محمدٍ ... الحديث .

(٥ : ١٢٣) قال عبد الله : حدثني إبراهيم بن إسماعيل بن يحيى بن سلمة بن كُهَيْل ، حدثني أبي ، عن أبيه ، عن سلمة ، عن سعيد بن عبد الرحمن بن أَبْزَى ، عن أبيه به .

٢٥ ـ عبد الرحمن بن الأسود بن عبد يغوث الزهريّ ، عن أُبَيّ

خ د ق

٥٨ ـ **حديث** : إنَّ من الشِّعْر حِكْمةً .

(٥ : ١٢٥) عن يَزِيد بن هارون وعبد الرحمن هو ابنُ مهدي وأبي كامل ، كلهم عن إبراهيم بن سَعْد ، عن الزُّهْرِيّ ، عن أبي بكر بن عبد الرحمن ، عن مروان بن الحكم ،

---

(١) « صحيح ابن خزيمة » ٣ : ٧٣ .

(٢) مابين المعكوفين زيادة من المطبوع .

(٣) وقع في « ت » : (بن) ، وهو خطأ ، وسلمة بن كُهَيْل من مشايخ سفيان كما في « تهذيب الكمال » ١١ : ٣١٤ و« سير أعلام النبلاء » ٥ : ٢٩٨ و« تهذيب التهذيب » ٤ : ١٥٥ .

(٤) في « هـ » : (بهذا) .

عن ابن الأسود بن عبد يغوث به ./ سَمَّاه عبدُ[1] الرحمن وأبو كامل : عبدَ اللهِ . قال [٦/أ]
عبد الله[2] بن أحمد : كذا يقول إبراهيم بن سعد . (٥ : ١٢٥) حدثني منصور هو ابن أبي مُزَاحِم ، ثنا إبراهيم بن سَعْد به . (٥ : ١٢٦) قال : وحدثني أبو معمر ، ثنا إبراهيمُ ابنُ سَعْدٍ به ، ولكنّه[3] سمّاه عبد الرحمن . (٥ : ١٢٥) قال أحمد : حدثنا عَتَّاب بن زياد ، أنا عبد الله ، أنا يونس ، عن الزُّهْري به وسَمَّاه عبد الرحمن[4] ، قال عبد الله[5] : وحدثني معمر مثله سواء غير أنَّه جعل مكان أبي بكر : عروة . (٥ : ١٢٥) وعن عبد الرزاق ، عن مَعْمَر كذلك . (٥ : ١٢٥) وعن إبراهيم بن خالد ، عن رَبَاح ، عن مَعْمَر ، عن الزُّهْري ، عن أبي بكرٍ به . (٥ : ١٢٥) وعن رَوْح ، عن ابن جُرَيْج ، أخبرني زياد ، عن ابن شهاب ، عن أبي بكرٍ به . (٥ : ١٢٥) قال عبد الله : حدثني أبو مكرم وأبو بكر بن أبي شَيْبَة ، قالا : ثنا ابن المُبارك ، عن يونس به . (٥ : ١٢٦) حدثني عَمْرو ابن محمد النَّاقد ، ثنا الحجاج بن أبي منيع الرُّصَافِي[6] ، ثنا جدّي عُبَيْد الله بن أبي زياد ، عن الزُّهْرِيّ ، أخبرني أبو بكرٍ به .

(٥ : ١٢٦) حدثني سويد بن سعيد ، ثنا الوليد بن محمد المُوقَري ، عن الزُّهْري ، سمعت أبا بكر بن عبد الرحمن ، سمعت عبد الرحمن بن الأسود به[7] ، ولم يذكر مروان[8] .

[« تحفة » ١ : ٣١ ـ ٣٢ حديث ٥٩]

(١) وقع في « ت » : (سماه أبو عبد الرحمن) ، ولفظة : (أبو) مقحمة ، لأن عبد الرحمن بن مهدي كنيته أبو سعيد كما في « تهذيب التهذيب » ٦ : ٢٧٩ .

(٢) سقط (قال عبد الله) من « هـ » .

(٣) في « هـ » : (ولكن) .

(٤) في المطبوع : (عبد الله) .

(٥) كُتب هنا في حاشية « هـ » : « عبد الله هذا . هو ابن المبارك ح » ، وكذا هو مُصَرَّحٌ به في المطبوع .

(٦) وقع في « ت » : (الوصافي) ، وهو تحريف ، وصوابه : (الرُّصَافي) بضم الراء المهملة ، والصاد المهملة ، كما في المطبوع . وانظر : « الأنساب » للسمعاني ٦ : ١٣٥ و« التاريخ الكبير » ٢ : ٣٨٠ و« تهذيب الكمال » ٥ : ٤٥٩ و« تهذيب التهذيب » ٢ : ٢٠٧ .

(٧) لفظ : (به) ساقطٌ من « هـ » .

(٨) ويزاد : (٥ : ١٢٥) حدثنا عثمان بن عمر ، أخبرنا يونس ، عن الزهري ، أخبرني أبو بكر بن عبد الرحمن ، =

٢٦ ـ عبد الرحمن بن أبي ليلى ، عن أُبَيّ

٥٩ ـ حديث م د س : كنتُ في المسجد فدخل رجلٌ فقرأ قراءةً أَنْكَرْتُها عليه ... الحديث ، وأولُ حديث مجاهد : أن النبي ﷺ كان عند أَضَاةِ[1] بني غِفار فأتاه جبريلُ فأَمَرَه أَنْ يقرأ القرآنَ على حَرْف ... الحديث .

(٥ : ١٢٧) حدثنا يحيى بن سعيد ، عن إسماعيل بن أبي خالد ، عن عبد الله بن عيسى ، عنه به . (٥ : ١٢٧ ـ ١٢٨) وعن محمد بن جعفر ، عن شعبة ، عن الحكم ، عن مجاهد ، عنه به . (٥ : ١٢٨) قال عبد الله : حدثني أبو بكر بن أبي شيبة ، ثنا غُنْدَر ، عن شعبة به[2] . (٥ : ١٢٨) حدثني جعفر بن مِهْران السَّبَّاك البصري[3] ، ثنا عبد الوارث ، عن محمد بن جُحادة ، عن الحكم نحوه . (٥ : ١٢٨) حدثني وهب ابن بقية ، ثنا خالد بن عبد الله ، عن إسماعيل نحوه[4] . (٥ : ١٢٨) حدثني محمد بن

= عنه بمثله . (٣ : ٤٥٦) حدثنا أبو اليمان ، أنا شعيب ، عن الزهري ، حدثني أبو بكر بن عبد الرحمن ابن الحارث بن هشام ، أن مروان بن الحكم أخبره ، أن عبد الرحمن بن الأسود بن عبد يغوث أخبره ، أن أُبي بن كعب أخبره به ، وفيه : وكان بشير بن عبد الرحمن بن كعب يحدث أن كعب بن مالك كان يحدث أن النبي ﷺ قال : والذي نفسي بيده لكأنما تنضحونهم بالنبل فيما تقولون لهم من الشعر . وهذا السند أحال عليه الحافظ ابن حجر في مسند كعب بن مالك (ح ٦٩٩٠) إلى هنا ، ولكنه لم يذكره فزِدتُه لتستقيم الإحالة .

(١) الأَضَاةُ : الغَدِير . « النهاية » ١ : ٥٣ .

(٢) وقع في المطبوع في سنده : (عن الحسن) بدل (عن الحكم) ، وهو تحريف ، وشعبة إنما يروي عن الحكم كما في ترجمته في « سير أعلام النبلاء » ٧ : ٢٠٢ و« تهذيب التهذيب » ٤ : ٣٣٨ .

(٣) وقع هذا السند في المطبوع من طريق الإمام أحمد ، والصواب أنه من زوائد عبد الله على « المسند » كما أورده الحافظ ابن حجر هنا ، وقد ذكر ـ جعفر بن مهران ـ في « تعجيل المنفعة » ص ٧٠ وقال : « روى عنه عبد الله بن أحمد » ، وهذا يؤكد ما ذكرتُه ، وقد وقع في مطبوعة « تعجيل المنفعة » رمز : « أ » بدل « عب » ، والصواب : « عب » لأنه من رواية عبد الله وحده ، وليس من رواية الإمام أحمد حتى يرمز له « أ » .

(٤) لفظ (حدثني وهب ... إسماعيل نحوه) ساقط من « هـ » .

سُلَيْمان الأسدي لُوَيْن[1] ، ثنا الحسن بن محمد بن أعين ، ثنا عمر بن سالم الأفطس ، عن أبيه ، عن زُبَيْد ، عن عبد الرحمن بن أبي ليلى بنحوه ، مختصر .

[« تحفة » ١ : ٣٢ ـ ٣٣ حديث ٦٠]

[م][2] عه ك[3]

٦٠ ـ **حديث** : في هذه الآية ﴿ ولنُذِيقَنَّهم من العذاب الأَدْنَى دونَ العذابِ الأكبر ﴾[4]. قال : المُصيبات[5] والدُّخان ... الحديث موقوف .

(٥ : ١٢٨) قال عبد الله[6]: حدثني عُبَيْد الله بن عُمر القَوَاريري ، ثنا يحيى بن سعيد ، عن شُعْبة ، عن قتادة ، عن عَزْرة ، عن الحَسَن العُرَنِيّ[7] ، عن يحيى بن الجَزَّار ، عنه به .

[« تحفة » ١ : ٣٣ حديث ٦١]

---

(١) جاء في « تهذيب التهذيب » ٩ : ١٩٨ أنَّ عبد الله بن أحمد بن حنبل من الرواة عن محمد بن سليمان ، فهذه الرواية المذكورة من زوائد عبد الله على « المسند » كما ذكره الحافظ هنا ، وقد وقعت في المطبوع من مرويات الإمام أحمد .

(٢) وهذا الحديث رواه الإمام مسلم ولذا زدتُ في رموزه : (م) . انظر « شرح صحيح مسلم » للنووي ١٧ : ١٤٣ و« تحفة الأشراف » ١ : ٣٣ .

(٣) « المستدرك » للحاكم ٤ : ٤٢٧ ـ ٤٢٨ . ولا وجه لاستدراك هذا الحديث لأنه رواه الإمام مسلم في « صحيحه » كما تقدم في التعليقة السابقة .

(٤) من سورة السجدة ، الآية ٢١ .

(٥) وقع في « ت » : (المصليان) ، وعليها علامة توقف ، وهو تحريف ، والصوابُ كما أثبتُّه . وفي « صحيح مسلم بشرح النووي » (١٧ : ١٤٣) : « مصائب الدنيا » .

(٦) وقع في المطبوع زيادة : (حدثني أبي) ، وهي مقحمة لأنَّ هذا الحديث من زيادات عبد الله بن أحمد كما نصَّ عليه الحافظ ابن حجر هنا وكما ذكره السيوطي في « الدر المنثور » ٦: ٥٥٤ (ط دار الفكر) . وعُبيد الله بن عمر من مشايخ عبد الله بن أحمد كما في « سير أعلام النبلاء » ١١ : ٤٤٢ .

(٧) العُرَنِيُّ : بضم العين ، وفتح الراء ، وفي آخرها النون ، هكذا ضبطه الحافظ السمعاني في « الأنساب » ٩ : ٢٨١ ، ووقع في المطبوع : (العدني) ، وهو تحريف .

٦١ ـ **حديث** : مَن قَرَأَ بـ ﴿ قُلْ هو اللهُ أحدٌ ﴾[١] فكأنَّما قَرَأَ ثُلُثَ القرآن .

(٥ : ١٤١) حدثنا هُشَيْم ، عن حُصَيْن ، عن هلال بن يَسَاف ، عن عبد الرحمن ابن أبي ليلى ، عن أُبَيٍّ أو عن رجلٍ من الأنصارِ به .

[« تحفة » ١ : ٣٣ حديث ٦٣]

٦٢ ـ **حديث**[٢] : انْتَسَبَ رجلانِ على عهد النبي ﷺ ، فقال أحدُهما : أنا فلان بن فلان ! فمَنْ أنتَ لا أُمَّ لك ؟ ... الحديث .

(٥ : ١٢٨) قال عبد الله : حدثني أبو بكر بن أبي شَيْبَة ، ثنا ابن نُمَيْر ، ثنا يَزِيد ابن زياد[٣] بن أبي الجَعْد ، عن عبد الملك بن عُمَيْر ، عنه به[٤] .

٦٣ ـ **حديث**[٥] : كنتُ عند النبي ﷺ فجاء أعرابيٌّ ، فقال : يانبيَّ اللهِ إن لي أخاً وبهِ وَجَعٌ ، قال : وما وَجَعُه ؟ قال : به لَمَمٌ ... الحديث .

(٥ : ١٢٨) قال عبد الله : حدثنا محمد بن أبي بكر المُقَدَّمي ، ثنا عمر بن علي ، عن أبي جَنَاب ، عن عبد الله بن عيسى ، عن عبد الرحمن بن أبي ليلى به .

---

(١) سورة الإخلاص .

(٢) رُمز في المخطوط لهذا الحديث (سي) وهو للنسائي في « عمل اليوم والليلة » ، وهو سَهْوٌ بسبب تشابه ما ورد في أول رواية النسائي : « استبَّ رجلان عند النبي ﷺ فغضب أحدهما » مع أول رواية المسند . وسند حديث النسائي موافق لسند رواية المسند ، ولكن متن حديث النسائي فيما يقوله عند الغضب انظر « عمل اليوم والليلة » ص ٣٠٦ حديث رقم (٣٩١) ، وأمّا متن حديث المسند فهو فيمن افتخر بأهل الجاهلية ، والله أعلم .

(٣) وقع في المطبوع : (يزيد بن أبي زياد) ، ولفظة (أبي) مقحمة ، انظر « الثقات » لابن حبان ٧ : ٦٢١ و« تهذيب التهذيب » ١١ : ٣٢٨ .

(٤) رواه عبيد الله بن عمرو ، عن عبد الملك بن عمير ، عن عبد الرحمن بن أبي ليلى ، عن معاذ ، وسيأتي (ح ٧١٨١) .

(٥) « المستدرك » للحاكم ٤ : ٤١٢ .

رواه أبو يعلى[1] من وجه آخر عن أبي جَنَاب ، فقال : عن يحيى بن أبي حَيَّة[2] ، عن عبد الرحمن ، عن رجل من الأنصارِ[3] ، عن أبيه ، فلعلَّه ابن[4] أُبَيّ بن كَعْب .

٢٧ ـ عبد الرحمن بن مِلّ[5] أبو عثمان النَّهْدي ، عن أُبَيّ

م د ق خز حب[6]

٦٤ ـ حديث : كان رجلٌ بالمدينة لا أعلم رجلاً أبعد منزلاً أو داراً[7] من المسجد منه ... الحديث .

(٥ : ١٣٣) حدثنا يحيى بن سعيد ، عن التَّيْمِيّ[8] ، عنه به . (٥ : ١٣٣) وعن سفيان ، عن عاصم . (٥ : ١٣٣) وعن علي بن إسحاق ، عن عبد الله بن المبارك . (٥ : ١٣٣) وعن محمد بن جعفر ، عن شعبة . (٥ : ١٣٣) قال عبد الله : حدثني محمد ابن أبي بكر المُقَدَّمي ، ثنا عباد بن عباد ، ثلاثتهم عن عاصم ، عنه به . (٥ : ١٣٣) قال عبد الله : حدثني عُبَيْد[9] الله بن معاذ بن معاذ ، ثنا المُعْتَمِر هو ابن سُلَيْمان ، قال : قال أبي ، عن أبي عثمان به .

[« تحفة » ١ : ٣٣ ـ ٣٤ حديث ٦٤]

---

(١) « مسند أبي يعلى الموصلي » ٣ : ١٦٧ ـ ١٦٨ حديث رقم (١٥٩٤) . وأورده عنه ابنُ السنّي في « عمل اليوم والليلة » ص ٢٣٦ حديث رقم (٦٣٧) .

(٢) في « ت » و« هـ » (عن عبد الله بن نمير) ، والمثبتُ (يحيى بن أبي حية) من « مسند أبي يعلى » ، ويحيى بن أبي حَيَّة هو أبو جَنَاب .

(٣) لفظ (من الأنصار) لم أجده في مطبوعة « مسند أبي يعلى الموصلي » .

(٤) سقط لفظ (ابن) من « هـ » .

(٥) وقع في « هـ » : (مرمل) ، وصوابه : (مِلّ) ـ بثليث الميم ـ كما في « ت » و« تهذيب التهذيب » ٦ : ٢٧٧ .

(٦) « صحيح ابن خزيمة » ١ : ٢٣٠ و ٢ : ٣٧٧ ، ٣٧٨ ، و« الإحسان » ٣ : ٢٤٤ .

(٧) في المطبوع : (أبعد منه منزلاً) ، وفي « هـ » : (أبعد دراً أو منزلاً) ، وفيه تحريف وتقديم .

(٨) وقع في « هـ » : (التميمي) ، وهو تحريف ، والتَّيْمِيُّ هو سليمان ، ترجمتُه في « طبقات ابن سعد » ٧ : ١٨ و« التاريخ الكبير » ٤ : ٢٠ و« الجرح والتعديل » ٤ : ١٢٤ و« سير أعلام النبلاء » ٦ : ١٩٥ و« تهذيب التهذيب » ٤ : ٢٠١ .

(٩) وقع في « ت » و« هـ » : (عبد) ، وهو تحريف ، وصوابه : (عُبَيْد) كما في المطبوع و« التاريخ الكبير » =

٦٥ ـ حديث : أنَّ رجلاً اعترى فأعَضَّه أُبيٌّ بهَنِ أبيه ، فقالوا : ما كنت فَحّاشاً ! فقال : إنّا أُمِرْنا بذلك .

(٥ : ١٣٣) قال عبد الله : حدثني[١] محمد بن عمرو بن العباس الباهلي ، ثنا سفيان ، عن عاصم ، عنه بهذا .

٢٨ ـ عُتَيّ بن ضَمْرة ، عن أُبَيّ

[٦/ب] **٦٦ ـ حديث**[٢] : أنَّ رجلاً[٣]/ تَعَزّى[٤] بعَزَاء الجاهليَّةِ فأَعضّه و لم يكن[٥] ... الحديث .

(٥ : ١٣٦) عن محمد بن جعفر ويحيى بن سعيد ، كلاهما عن عوف . (٥ : ١٣٦) وعن إسماعيل ، عن يونس ، كلاهما عن الحَسَن ، عنه به . (٥ : ١٣٦) قال عبد الله : حدثني أبو بكر بن أبي شَيْبَة[٦] ، ثنا عيسى بن يونس ، عن عوف به . (٥ : ١٣٦) حدثني عُبَيْد الله[٧] بن عُمر بن مَيْسَرة ، ثنا يَزِيد بن زُرَيْع ، ثنا يونس به .

[« تحفة » ١ : ٣٥ حديث ٦٧]

= ٥ : ٤٠١ و« الجرح والتعديل » ٥ : ٣٣٥ و« سير أعلام النبلاء » ١١ : ٣٨٤ و« تهذيب التهذيب » ٧ : ٤٨ . وفي المطبوع : (عبيد الله بن معاذ بن العنبري) ، ولعله سقط منه لفظ (معاذ) قبل (العنبري) .

(١) في « هـ » : (وحدثني) .

(٢) « الإحسان » ٥ : ٦١ .

(٣) قال الحافظ ابن حجر في « النكت الظراف » ١ : ٣٥ مايلي :
« قلتُ : الرجلُ المُبْهَمُ في الحديث هو عَجْرَد بن مدراع التميمي ، بَيَّنَ ذلك الطبرانيُّ في « مسند الشاميين » في ترجمة سعيد بن بشر ، عن قتادة » .

(٤) في المطبوع : (اعترى) .

(٥) في المطبوع : (يكنه) .

(٦) هذا السند في المطبوع جاء من طريق الإمام أحمد ، وللإمام أحمد وابنِهِ عبد الله روايةٌ عن أبي بكر بن أبي شيبة كما في « تهذيب التهذيب » ٦ : ٣ ، فالأمر محتمل ، والله أعلم .

(٧) وقع في « ت » : (عبد) ، وصوابُه : (عُبَيْد) كما في « هـ » والمطبوع و« طبقات ابن سعد » ٧ : ٣٥٠ و« التاريخ الكبير » ٥ : ٣٩٥ و« تاريخ بغداد » ١٠ : ٣٢٠ و« سير أعلام النبلاء » ١١ : ٤٤٢ و« تهذيب التهذيب » ٧ : ٤٠ .

ت ق خز ك (١)
٦٧ – **حديث** : للوضوء شيطانٌ يُقال له : الوَلْهان ، فاتقوه ، أو قال : فاحذروه .

(٥ : ١٣٦) قال عبد الله(٢) : حدثني محمد بن المُثَنَّى أبو موسى العَنَزِي ، ثنا أبو داود ، ثنا خارجة بن مصعب ، عن يونس بن عبيد ، عن الحَسَن ، عنه بهذا(٣) .

[« تحفة » ١ : ٣٤ حديث ٦٦]

حب(٤)
٦٨ – **حديث** : إنَّ مَطْعم ابنِ آدم ضرب له مثلاً(٥) للدنيا وإنْ قَزَّحَه ومَلَحَه(٦) فانْظُرْ(٧) إلى ما يَصِيرُ .

(٥ : ١٣٦) قال عبد الله : حدثني محمد بن عبد الرحيم أبو يحيى البَزَّازُ ، ثنا أبو حذيفة موسى بن مسعود ، ثنا سفيان ، عن يونس ، عن الحَسَن ، عنه بهذا .

---

(١) « صحيح ابن خزيمة » ١ : ٦٣ – ٦٤ ، و« المستدرك » للحاكم ١ : ١٦٢ .

(٢) وقع في المطبوع زيادة : (حدثني أبي) ، وهي مقحمةٌ لأنَّ هذا الحديث من زيادات عبد الله بن أحمد ، وليس هو من حديث الإمام أحمد . وقد ذكره الضياء المقدسي في « المختارة » ٢/٤٠٩ (الظاهرية) من رواية عبد الله بن أحمد عن أبي موسى العنزي . ومحمد بن المثنى أبو موسى العنزي من مشايخ عبد الله ابن أحمد كما ذكره الحافظُ الذهبيُّ في « سير أعلام النبلاء » ١٣ : ٥٢٠ .

(٣) قال الحافظ ابن حجر في « النكت الظراف » ١ : ٣٤ معقّباً على هذا الحديث : « قلتُ : قال أبو زُرعة : هو عندي منكر » . وانظر « العلل » لابن أبي حاتم ١ : ٥٣ حديث رقم (١٣٠) .

(٤) « الإحسان » ٢ : ٤٣ .

(٥) في المطبوع : (إن مطعم ابن آدم جُعل مثلاً) .

(٦) قال الزمخشري في « الفائق » ٣ : ١٨٩ في شرح (قَزَّحَه) : « أي نَوْبَلَه ، من القِزْح ، وهو التابل ، ومَلَحه : من مَلَحَ القِدْر – بالتخفيف – إذا ألقى مِلْحاً بقَدَر ، وأما مَلَّحها وأَمْلَحها فإذا أكثر مِلْحها حتى تفسد ، ومنه قالوا : رجل مَليح قَزِيح ، شُبِّه بالمطعم الذي طُيِّبَ بالمِلْح والقِزْح . والمعنى : إن المطعم وإن تَكَلَّف الإنسانُ التَّنَوُّقَ في صنعته وتطييبه وتحسينه ، فإنه لا محالةَ عائدٌ إلى حالٍ تُكْرَه وتُسْتَقذَرُ ، فكذلك الدنيا المحروص على عمارتها ونظم أسبابها راجعة إلى خراب وإدْبار » .

وكذلك ضبط (مَلَحَه) بالتخفيف الحافظُ المنذريُّ في « الترغيب والترهيب » ٣ : ١٤٣ و٤ : ١٧٤ .

(٧) في المطبوع : (فانظروا) .

٦٩ ـ حديث ك[1] : إنَّ آدم لما حَضَرَه الموتُ قال لبَنِيه : أيْ بَنِيَّ إني أشتهي من ثمارِ الجَنَّة ... الحديث موقوف .

(٥ : ١٣٦) قال عبد الله : حدثنا هُدْبة بن خالد ، ثنا حمّاد بن سَلَمة ، عن حُميد ، عن الحَسَن ، عنه[2] به .

٢٩ ـ عطاء بن يَسَار ، عنه

٧٠ ـ حديث ق : أنَّ رسولَ اللهِ ﷺ قَرَأَ يومَ[3] الجمعةِ ﴿ براءة ﴾[4] وهو قائمٌ ... الحديث .

(٥ : ١٤٣) قال عبد الله : حدثني مصعب بن عبد الله الزُّبَيْرِيّ ، ثنا عبد العزيز بن محمد ، عن شريك بن عَبْد الله بن أبي نَمِر[5] ، عن عطاء بن يَسَار به[6] .

[« تحفة » ١ : ٣٥ حديث ٦٨]

٣٠ ـ عُمارة بن عَمْرو بن حَزْم ، عنه

٧١ ـ حديث د خز حب ك[7] : بعثني رسول الله ﷺ مصدقاً على بَلِيّ وعذرة وجميع بني سعد وهذيم[8] بن قضاعة ... الحديث بطوله .

---

(١) « المستدرك » للحاكم : ١ : ٣٤٤ .

(٢) لفظ : (عنه) ساقطٌ من « هـ » والصوابُ إثباته .

(٣) سقط لفظ (يوم) من « هـ » .

(٤) في « سنن ابن ماجه » ١ : ٣٥٣ (تبارك) بدل (براءة) .

(٥) وقع في المطبوع : (شريك عن عبد الله) ، وفي « هـ » : (شريك بن عبد الله بن عبد الله بن أبي نمير) ، وفيه تحريف وتكرار ، والصواب كما أثبتُّه من « ت » و« التاريخ الكبير » ٤ : ٢٣٦ و« الجرح والتعديل » ٤ : ٣٦٣ و« سير أعلام النبلاء » ٦ : ١٥٩ و« تهذيب التهذيب » ٤ : ٣٣٧ .

(٦) لفظ : (به) ساقطٌ من « هـ » .

(٧) « صحيح ابن خزيمة » ٤ : ٢٤ ، ٧٥ ، و« الإحسان » ٥ : ١١٣ ، و« المستدرك » ١ : ٣٩٩ .

(٨) في « هـ » والمطبوع : (سعد بن هذيم) .

(٥ : ١٤٢) حدثنا يعقوب ، ثنا أبي ، عن محمد بن إسحاق ، حدثني عبد الله بن أبي بكر بن محمد بن[١] عَمْرو بن حزم ، عن يحيى بن عبد الله بن عبد الرحمن بن سعد ابن زُرارة ، عنه به[٢] . (٥ : ١٤٢) قال عبد الله : حدثني محمد بن بَشَّار ، ثنا وهب ابن جَرِير بن حازم ، ثنا أبي ، سمعتُ محمد بن إسحاق يحدث نحوه .

[« تحفة » ١ : ٣٦ ـ ٣٧ حديث ٧٠]

٣١ ـ عُمر بن الخطّاب ، عن أُبَيّ

٧٢ ـ حديث خ س : قال عمر : عليٌّ أقضانا ، وأُبَيٌّ أقرؤنا ، وإنّا لَنتركُ كثيراً مما يقرأ أُبَيٌّ وأُبَيٌّ يقول أخذتُه[٣] عن رسول الله ... الحديث .

(٥ : ١١٣) عن وكيع ويحيى بن سعيد ، عن سفيان ، عن حبيب بن أبي ثابت ، عن سعيد بن جُبَيْر ، عن ابن عبَّاس ، عنه به . (٥ : ١١٣) قال عبد الله[٤] : حدثني سُوَيْد بن سَعِيد سنة[٥] ست وعشرين ومئتين ، ثنا علي بن مُسْهِر ، عن الأعمش ، عن حبيب به .

[« تحفة » ١ : ٣٧ حديث ٧١]

٣٢ ـ قيس بن عُبَاد ، عن أُبَيّ

٧٣ ـ حديث س خز حب ك[٦] : كُونوا في الصفّ الذي يَليني ... الحديث ، وفيه قصة لأُبَيّ .

---

(١) سقط لفظ (بن) من « هـ » ، وهو خطأ .

(٢) لفظ (به) ساقطٌ من « هـ » .

(٣) في « هـ » : (أحدثه) .

(٤) هذه الرواية من زوائد عبد الله ، وسويد بن سعيد من مشايخه كما في « تاريخ بغداد » ٩ : ٢٢٨ و« سير أعلام النبلاء » ١١ : ٤١٠ و« تهذيب التهذيب » ٤ : ٢٧٢ ، والظاهرُ أنَّ ما وقع في المطبوع من أن هذه الرواية من طريق الإمام أحمد خطأٌ .

(٥) في المطبوع : (في سنة) .

(٦) « صحيح ابن خزيمة » ٣ : ٣٣ ، و « الإحسان » ٣ : ٣٠٤ ، و « المستدرك » ١ : ٢١٤ و ٣ : ٣٠٣ .

(٥ : ١٤٠) عن سُليمان بن داود ومحمد بن جعفر ووَهْب بن جرير ، عن شُعْبة ، عن أبي حمزة ، عن إياس بن قتادة ، عنه به .

[« تحفة » ١ : ٣٧ حديث ٧٢]

٣٣ – محمد بن أُبَيّ بن كَعْب ، عن أبيه

٧٤ – حديث (حب ك[١]) : أنَّ أبا هريرة كان جريئاً على أنْ يسأل رسولَ الله ﷺ عن أشياء لا يسأله[٢] عنها غيره ، فقال : يا رسول الله [ما][٣] أول ما رأيتَ من أمر النبوة ؟ فاستوى رسولُ اللهِ ﷺ جالساً ، وقال : لقد سألت أبا هريرة ... الحديث .

(٥ : ١٣٩) قال عبد الله : حدثني محمد بن عبد الرحيم أبو يحيى البَزَّاز ، ثنا[٤] يونس بن محمد ، ثنا معاذ بن محمد بن معاذ بن محمد بن أُبَيّ[٥] ، حدثني أبي : محمدُ بنُ معاذ ، عن معاذ ، عن محمد ، عن أُبَيّ به .

قلتُ : رواه محمد بن عيسى بن الطباع[٦] : عن معاذ بن محمد ، فلم يذكر بين أُبَيٍّ ومعاذٍ محمداً ، والصوابُ ما قال يونس .

---

(١) « الإحسان » ٩ : ١٤٣ ، و« المستدرك » ٣ : ٥١٠ .

(٢) في « ت » : (لا يسألها) ، وهو تحريف .

(٣) ما بين المعكوفين زيادة من المطبوع .

(٤) لفظ : (ثنا) ساقط من « هـ » ، وهو خطأ .

(٥) في المطبوع : (ثنا معاذ بن محمد بن أُبَيّ) ، وجاء اسمه في ترجمته في « التاريخ الكبير » ٧ : ٣٦٤ و« الثقات » لابن حبان ٩ : ١٧٧ هكذا : (معاذ بن محمد بن معاذ بن أُبَيّ) ، وفي « تهذيب التهذيب » ١٠ : ١٩٣ « معاذ بن محمد بن معاذ بن محمد بن أُبَيّ بن كعب ، وقيل : بإسقاط (محمد) قبل (أُبَيّ) ، وقيل : بإسقاط (معاذ) » .

(٦) « الإحسان بترتيب صحيح ابن حبان » ٩ : ١٤٣ .

٣٤ ـ المنذر بن مالك أبو نَضْرة العبدي ، عن أُبَيّ[١]

٧٥ ـ حديث : قال أُبَيُّ بنُ كعب : الصلاةُ في الثوب الواحد سُنَّةٌ ، كُنّا نفعله مع رسول الله ﷺ ولا يُعاب علينا ، فقال ابن مسعود : إنما كان ذلك[٢] وفي الثياب قِلّةٌ ، فأمّا إذْ وَسَّعَ[٣] اللهُ فالصلاةُ في الثوبين أزكى .

(٥ : ١٤١) قال عبد الله : حدثني محمد بن أبي بكر المُقَدَّمِيّ ، ثنا عبد الوهاب الثقفي ، عن الجُريري ، عنه به . قال : وحدثني وهب بن بقية[٤] ، ثنا خالد الواسطي ، عن الجُريري به[٥] .

٣٥ ـ نُفَيْع أبو رافع الصائغ ، عن أُبَيّ

د س ق خز عه حب ك[٦]

٧٦ ـ حديث : أن رسول الله ﷺ كان يعتكف في العشر الأواخر من رمضان ... الحديث .

(٥ : ١٤١) عن عبد الرحمن بن مهدي وحَسَن بن موسى وعفان ، عن حماد ، عن ثابت ، عنه به . (٥ : ١٤١) قال عبد الله : حدثني هُدْبة بن خالد ، ثنا حمادٌ به[٧] .

[« تحفة » ١ : ٣٩ حديث ٧٦]

---

(١) في « إتحاف المهرة » ج ١ الورقة ٢٠/أ : « وهو مرسل » .

(٢) في « هـ » : (كذلك) ، وفي المطبوع : (كان ذاك إذ كان في الثياب) .

(٣) في « هـ » : (إذ أوسع) .

(٤) لفظ (بن بقية) أقحم في المطبوع في السطر بعده ، فصار هكذا : (عن أبي نضرة بن بقية) ، والصواب تقديمه وإثباته بعد قوله (وحدثني وهب) في السطر قبله ، فتنبّه .

(٥) لفظ (عنه به ... الجريري به) ساقط من « ت » .

(٦) « صحيح ابن خزيمة » ٣ : ٣٤٦ ، و« الإحسان » ٥ : ٢٦٨ ، و« المستدرك » ١ : ٤٣٩ .

(٧) وقع في المطبوع : (حماد بن ثابت) ، وصوابه : (عن ثابت) كما تقدم في الرواية الأولى . وهذا الحديث مع تخريجه ساقط من « ت » .

٣٦ ـ أبو بَصِير العبدي ، عن أُبَيّ

قيل : اسمه حفص .

د س ق خز حب ك[١]

٧٧ ـ حديث : صَلَّى رسولُ اللهِ ﷺ الصُّبْحَ ، فقال : أشاهدٌ[٢] فلان ؟ فقيل[٣] : لا ... الحديث .

[٧/أ] (لم أجده)/ عن بَهْز ، عن شعبة . (٥ : ١٤١) وعن أبي كامل مظفر بن مدرك ، عن زهير ، كلاهما عن أبي إسحاق ، عن عبد الله بن أبي بَصِير ، عن أبيه به .

(٥ : ١٤٠) وعن وكيع ، عن سفيان ، عن أبي إسحاق ، عن عبد الله بن أبي بَصِير ، عن[٤] أُبَيّ ، ولم يقل : عن أبيه . (٥ : ١٤٠) قال عبد الله : حدثني محمد بن أبي بكر المُقَدَّمي ، ثنا خالد بن الحارث ، عن شعبة به[٥] . (٥ : ١٤١) حدثني يحيى بن عبد الله مولى بني هاشم ، ثنا زهيرٌ به . (٥ : ١٤٠) حدثني أبو بكر محمد بن عبد الله بن جعفر ، ثنا أبو عون الزيادي ، ثنا عبد الواحد يعني ابنَ زياد ، عن الأعمش ، عن أبي إسحاق ، عن ابن أبي بَصِير ، عن أبيه ، عن أُبَيّ به . (٥ : ١٤١) حدثني شَيْبَان[٦] ، ثنا حماد بن سلمة ، ثنا[٧] الحجّاج بن أَرْطَاة ، عن أبي إسحاق ، عن عبد الله بن أبي بَصِير ، عن أُبَيّ ابن كعبٍ ببعضه : لو يعلم الناسُ ما في العِشاء[٨] وصلاة الغَدَاة من الفَضْل في جماعةٍ

(١) « صحيح ابن خزيمة » ٢ : ٣٦٦ ، ٣٦٧ و ٣ : ٢٥ ، و« الإحسان » ٣ : ٢٤٩ ، ٢٥٠ ، و« المستدرك » ١ : ٢٤٧ ، ٢٤٨ ، ٢٤٩ .

(٢) في المطبوع : (شاهد) بدون همزة الاستفهام .

(٣) في المطبوع : (فقالوا) .

(٤) قوله (أبيه به ... بصير عن) ساقط من « ت » .

(٥) في المطبوع : « قال أبو إسحاق : وقد سمعتُه منه ومن أبيه » .

(٦) وقع في « ت » و « هـ » : (سفيان) ، وأثبتُّه (شيبان) تبعاً للمطبوع و« لإتحاف المهرة » ج ١ الورقة ١٠/ب وفيه التصريح باسمه كاملاً : (شيبان بن فروخ) ، وجاء في المطبوع في الحديث السابق لهذا المذكور هنا : (شيبان بن أبي شيبة) ، وهما واحد ، انظر « تهذيب التهذيب » ٤ : ٣٧٤ .

(٧) لفظ : (ثنا) ساقطٌ من « هـ » ، وهو خطأ .

(٨) في « هـ » : (مافي صلاة العشاء) .

لأَتَوْهما ولو حَبْواً . (٥ : ١٤١) و[١]قال عبد الله أيضاً[١]: حدثني شَيْبان بن أبي شَيْبَة[٢]، ثنا جرير بن حازم ، ثنا أبو إسحاق ، عن أبي بَصِيرٍ به ، ولم يذكر عَبْدَ اللهِ . (٥ : ١٤١) قال عبد الله : وحدثني عُبَيْد الله القَوَارِيري[٣] ، ثنا جعفر بن سُلَيْمان ، ثنا حُبَاب[٤] القطعي ، عن أبي إسحاق الهَمْداني ، عن رجل من عبد القيس ، عن أُبَيّ بمعناه ولم يُسَمِّه[٥] . (٥ : ١٤١) حدثني خلف بن هشام البَزَّار وأبو بكر بن أبي شَيْبَة ، قالا : ثنا أبو الأحوص ، عن أبي إسحاق ، عن العَيْزَار بن حُرَيْث ، عن أبي بَصِير بالحديث دون القصة[٦] .

[« تحفة » ١ : ٢١ ـ ٢٢ حديث ٣٦]

٣٧ ـ أبو الجَوْزاء ، عن أُبَيّ[٧]

٧٨ ـ حديث : قال رسول الله ﷺ : يا بلالُ اجعلْ بين أَذَانِك وإقامتِك نَفَساً ... الحديث .

(٥ : ١٤٣) قال عبد الله : حدثني زكريا بن يحيى الخَزَّاز ، ثنا سَلْم[٨] بن قتيبة ،

---

(١) سقطت الواو من « هـ » ، وكذلك : (أيضاً) .

(٢) وقع في « هـ » : (سلمة) بدل (شيبة) ، وهو تحريف ، انظر « تهذيب التهذيب » ٤ : ٣٧٤ ـ ٣٧٥ .

(٣) في « هـ » : (وقال عبد الله أيضاً : وحدثني عبيد الله بن عمر القواريري) .

(٤) حُبَاب : بضم المهملة ، وتخفيف الموحدة كما في « تعجيل المنفعة » ص ٨٢ و« المؤتلف والمختلف » للدارقطني ١ : ٤٧٧ و« الإكمال » ٢ : ١٤١ ، وتصحف اسمه في المطبوع إلى (عباب) .

(٥) في « ت » : (اسمه) .

(٦) لعلّ الصواب : (بالحديث والقصة) .
ويزاد : (٥ : ١٤٠) حدثنا محمد بن جعفر ، ثنا شعبة ، سمعت أبا إسحاق ، أنه سمع عبد الله بن أبي بصير يُحَدِّث ، عن أُبَيّ بن كعب به .

(٧) قال الحافظ الهيثمي في « مجمع الزوائد » ٢ : ٤ بعد إيراده هذا الحديث : « وأبو الجوزاء لم يَسمع من أُبَيّ » .

(٨) وقع في « ت » : (سليم) ، وفي المطبوع : (مسلم) ، وكلاهما تحريف ، وصوابه (سَلْم) كما في « هـ » =

ثنا مالك بن مِغْوَل ، عن ابن الفَضْل ، عنه به . (٥ : ١٤٣) وعن محمد بن عبد الرحيم ، عن قرة بن حبيب ، عن معارك بن عباد ، عن عبد الله بن الفضل ، عن عبد الله بن أبي الجَوْزاء ، عن أُبَيّ ... فذكر[١] نحوه .

٣٨ – أبو هُرَيْرة ، عن أُبَيّ

٧٩ – حديث[٢] ت س خز ك : ألا أُعَلِّمُكَ سورةً ما أُنزل في التوراةِ ولا في الزَّبُورِ ولا في الإنجيل مثل أُمّ القرآن وهي السَّبْعُ المَثاني ... الحديث[٣] .

(لم أجده) قال عبد الله : حدثني إسماعيل بن إبراهيم أبو مَعْمَر ، ثنا أبو أسامة ، عن عبد[٤] الحميد بن جعفر ، عن العلاء بن عبد الرحمن[٥] ، عن أبيه ، عن أبي هريرة به .

(٥ : ١١٤) حدثني أبو بكر بن أبي شَيْبَة ومحمد بن عبد الله بن نُمَيْر ، كلاهما عن أبي أسامة نحوه . (٥ : ١١٤) وأعاده عن أبي مَعْمَر أتمّ منه[٦] .

[« تحفة » ١ : ٣٩ – ٤٠ حديث ٧٧]

= و« التاريخ الكبير » ٤ : ١٥٨ و« الجرح والتعديل » ٤ : ٢٦٦ و« تهذيب الكمال » ١١ : ٢٣٢ و« سير أعلام النبلاء » ٩ : ٣٠٨ و« تهذيب التهذيب » ٤ : ١٣٣ و« تعجيل المنفعة » ص ٤٧٣ في ترجمة (أبي الجوزاء) .

(١) في « ت » : (فذكره) .

(٢) « صحيح ابن خزيمة » ١ : ٢٥٢ ، و« المستدرك » ١ : ٥٥٧ ، ٥٥٨ و ٢ : ٢٥٧ – ٢٥٨ ، ٣٥٤ .

(٣) تكرر لفظ : (الحديث) في « ت » ، وطَرَفُ هذا الحديث مجموع من الروايتين المذكورتين في (٥ : ١١٤) .

(٤) لفظ (عبد) ساقطٌ من رواية أبي بكر وابن نُمير الآتية ، وهو خطأ .

(٥) جاء في المطبوع (٥ : ١١٤ – ١١٥) : « قال عبد الله : سألتُ أبي عن العلاء بن عبد الرحمن وسُهَيْل ابن أبي صالح ، فقَدَّمَ العلاء على سُهَيْل ، وقال : لم أسمع أحداً ذكر العلاء بسُوء . وقال أبو عبد الرحمن : وأبو صالح أحبُّ إليَّ من العلاء » .

(٦) هذه الرواية لم يذكرها الحافظُ ابنُ حجر في « إتحاف المهرة » ج ١ الورقة ٢٠/ب ، مما يدل على أنَّ =

٣٩ ـ رجل من عبد القيس ، عن أُبَيّ

في ترجمة أبي بَصِير (ح ٧٧) .

٤٠ ـ أُمُّ وَلَد لأُبَيّ بن كعب ، عنه

٨٠ ـ **حديث** : دخل رجلٌ على النبي ﷺ فقال : متى عَهْدُك بأُمِّ مَلْدَم ؟ ... الحديث .

(٥ : ١٤٢) حدثنا سفيان بن عُيَيْنة ، عن إسماعيل بن أمية ، عمن حَدَّثَه ، عنها به .

٤ ـ مسند أُبَيّ بن مالك ، ويقال فيه : أبو مالك ، ويقال : مالك .

حديثه في السادس من مسند[١] الكوفيين .

٨١ ـ **حديث** : مَنْ أَدْرَكَ والدَيْهِ أو أحدَهما ثم دخل النارَ من بَعْدِ ذلك فأَبْعَدَه اللهُ وأَسْحَقَه[٢] .

(٥ : ٢٩ ، ٤ : ٣٤٤) عن محمد بن جعفر وحَجّاج وبَهْز ، عن شعبة ، عن قتادة ، عن زُرَارة بن أوفى ، عنه به ، إلّا أنَّ محمد بن جعفر قال في حديثه : عن أبي مالك[٣] . وله طريق أخرى في مسند مالك بن عَمْرو[٤] .

= أحدَ سَنَدَيْ أبي معمر مكررٌ ، ولذلك لم أجد الرواية الأولى في المطبوع .

ولهذا الحديث طريقان في ترجمة عبد الرحمن بن يعقوب الحرقي ، عن أبي هريرة (ح ٩٩٤٤) .

(١) لفظ : (مسند) ساقطٌ من « هـ » .

(٢) في « هـ » : (وسحقه) .

(٣) في « هـ » والمطبوع : (عن أُبَيّ بن مالك) .

(٤) هذه الطريق ذكرها الحافظ في مسند مالك بن الحارث (ح ٧٠٢٤) ، وانظر ما علقتُهُ على هذا الحديث .

٥ ـ مسند أَحْمَر بن جَزْء[١] السَّدُوسيّ

حديثه في سادس الكوفيين ، وثاني البصريين .

٨٢ ـ **حديث** د ق : إنْ كنا لَنأْوِي لرسول الله ﷺ مما يُجافي مِرْفَقَيْه عن جَنْبَيْه إذا سَجَدَ .

(٤ : ٣٤٢ ، ٥ : ٣٠ ـ ٣١) عن عبد الرحمن بن مهدي ووكيع وعفان ، ثلاثتهم عن عَبَّاد بن راشد ، عن الحَسَن ، عنه بهذا .

[« تحفة » ١ : ٤١ حديث ٨٠]

٦ ـ مسند الأَرْقم بن أبي الأَرْقم المخزومي

حديثه في خامس الأنصار[٢] ، وأول المكيين .

٨٣ ـ **حديث** ك[٣] : إنَّ الذي يَتَخَطَّى رقابَ الناسِ يوم الجمعة ويُفَرِّق بين الاثنين بعد خُروج الإمام كالجارِّ قُصْبَه في النَّار .

(٣ : ٤١٧) حدثنا عباد بن عباد المهلبي ، عن هشام بن زياد ، عن عثمان بن أرقم ابن أبي الأرقم[٤] ، عن أبيه به .

٨٤ ـ **حديث** ك[٥] : أنَّه جاء إلى رسول الله ﷺ فسَلَّمَ عليه فقال : أين تريدُ ؟ قال :

---

(١) في المطبوع (٤ : ٣٤٢) : (جزي) ، وكلاهما صحيح ، وقد تُرجم له بالوجهين في « المؤتلف والمختلف » للدارقطني ١ : ٤٩٢ و« الإكمال » ٢ : ٨٢ و« تهذيب الكمال » ٢ : ٢٨١ .

(٢) في « ترتيب أسماء الصحابة الذين أخرج حديثَهم أحمدُ بنُ حنبل في المسند » لابن عساكر ص ٣٥ : « في خامس عشر الأنصار » .

(٣) « المستدرك » للحاكم ٣ : ٥٠٤ .

(٤) وقع في « ت » : (عثمان بن أبي الأرقم) ، والمثبت من « هـ » والمطبوع و« التاريخ الكبير » ٦ : ٢١٤ و« الثقات » لابن حبان ٥ : ١٥٧ ، وفيه : (يروي عن أبيه) وهو موافق لما ذكر في سند هذا الحديث ، ووقع في تعجيل المنفعة » ص ٢٨٢ في ترجمته : « عن جَدِّه الأرقم » .

(٥) « المستدرك » للحاكم ٣ : ٥٠٤ .

أردتُ يارسولَ اللهِ هاهنا وأَوْمأَ بيده إلى حَيِّزِ بيت المَقْدِس ... الحديث[1] .

(لم أجده) حدثنا عصام بن خالد ، عن العطّاف بن خالد ، عن يحيى بن عمرانِ ، عن عبد الله بن عثمان بن الأرقم ، عن جَدِّه الأرقم به . (لم أجده) وعن علي بن عياش ، عن عطاف ، عن يحيى بن عمران وعبد الله بن عثمان نحوه ، كذا قال[2] .

٧ ـ/ من مسند أُسامة بن زَيْد بن حارثة الكَلْبِيّ [٧/ب]

حديثه في الرابع من مسند الأنصار .

١ ـ إبراهيم بن سَعْد بن أبي وَقَّاص ، عنه

٨٥ ـ حديث (خ م س) : إذا كان الطاعون بأرضٍ وأنتم[3] بها فلا تَدْخُلوها ... الحديث .

(٥ : ٢١٠ ، ٢٠٩ ، ٢٠٦ ، ١ : ١٧٧ ـ ١٧٨) عن يحيى ومحمد بن جعفر ويحيى بن أبي بُكير وبَهْز ، كلهم عن شُعْبة ، عن حبيب بن أبي ثابت ، عنه به . (١ : ١٨٢ ، ٥ : ٢١٣) وعن وكيع ، عن سفيان ، عن حبيب ، عن إبراهيم بن سَعْد ، عن سَعْد بن مالك وخُزَيْمة بن ثابت وأسامة بن زيدٍ به[4] .

[« تحفة » ١ : ٤٣ حديث ٨٤]

---

(١) لم أجد هذا الحديث في المسند المطبوع ، وقد ذكره الحافظ الهيثمي في « مجمع الزوائد » ٤ : ٥ وعزاه لأحمد ، وقال : « ورجال أحمد فيهم يحيى بن عمران ، جَهَّله أبو حاتم » . وهذا يؤيد أن الحديث سقط من المطبوع ، وأن مطبوعة « المسند » فيها نقص .

(٢) وُيستدرك :

مسند أَزْدَاد بن فَساءة الفارسي .

في يَزْداد (ح ٧٥٤٢) .

(٣) في المطبوع : (وأنتم ليس بها) ، وكُتب هنا في حاشية الأصل : « لعله : ولستم » ، وفي حاشية « هـ » : « كذا في الأصل ، والصواب : ولستم » .

(٤) وسيأتي هذا الحديث في مسند سعد بن أبي وقاص (ح ٢٥٥٦) .

٢ ـ الحَسَن بن أبي الحَسَن البصري ، عن أسامة

٨٦ ـ حديث : أفطر الحاجمُ والمحجومُ[١] .

(٥ : ٢١٠) حدثنا يحيى بن سعيد ، عن أشعث ، عنه بهذا .

[« تحفة » ١ : ٤٤ حديث ٨٧]

٣ ـ حُصَيْن بن جُنْدُب أبو ظَبْيان ، عنه

٨٧ ـ حديث خ م د س : بَعَثَنا رسولُ اللهِ ﷺ إلى الحُرقات من جهينة ... الحديث .

(٥ : ٢٠٠) حدثنا هُشَيْم ، ثنا حُصَيْن هو ابنُ عبد الرحمن ، عنه به . (٥ : ٢٠٧) وعن يعلى ، عن الأعمش ، عن أبي ظَبْيان به .

[« تحفة » ١ : ٤٤ حديث ٨٨]

٤ ـ الزِّبْرقان بن عَمْرو بن أمية الضَّمْريّ ، عن أسامة[٢]

٨٨ ـ حديث : أنَّ النبيَّ ﷺ كان يُصَلّي الظُّهْرَ بالهَجِير ... الحديث[٣] .

(٥ : ٢٠٦) حدثنا يَزِيد ، أنا ابن أبي ذِئْب ، عن الزِّبْرقان : أنَّ رَهْطاً من قريش مَرَّ بهم زيدُ بن ثابت وهم مجتمعون فأرسلوا إليه[٤] غُلامَيْنِ لهم يسألانه عن الصلاة الوُسْطى ، فقال : هي العصر ، فقام إليه رجلان منهم فسألاه ، فقال : هي الظهر ، ثم انصرفا إلى أسامة بن زيد فسألاه ، فقال : هي الظهر ... فذكر الحديث .

[« تحفة » ١ : ٤٥ حديث ٨٩]

---

(١) في المطبوع : (والمستحجم) .
(٢) في « تحفة الأشراف » (١ : ٤٥) : « ولم يَلْقَه » .
(٣) لفظ (الحديث) ساقط من « هـ » .
(٤) في « ت » : (له) .

٥ ـ سَعْد بن أبي وقاص ، عن أسامة

في ترجمة عامر بن سَعْد ، عن[1] أسامة (ح ٩٢) .

٦ ـ سعيد بن المُسَيّب ، عن أسامة

٨٩ ـ **حديث**[2] : لا رِبا إلا في النَّسِيئة .

(٥ : ٢٠٢) حدثنا يعقوب ، ثنا أبي ، عن ابن إسحاق ، حدثني عبيد الله بن علي ابن أبي رافع ، عنه بهذا .

٧ ـ سليم مولى لبني[3] ليث ، عن أسامة[4]

٩٠ ـ **حديث** : إنَّ اللهَ لا يُحِبُّ كُلَّ فاحش متفحش ، وفيه قصة له مع مروان .

(٥ : ٢٠٢) حدثنا حُسَيْن بن محمد ، ثنا أبو مَعْشَر ، عنه به .

٨ ـ شَقِيق بن سَلَمة أبو وائل ، عن أسامة

٩١ ـ **حديث** خ م : يُجاء[5] بالرجل الذي كان يُطاع في معاصي الله فيُقذفُ في النار ... الحديث ، وفيه قصة .

(٥ : ٢٠٦) حدثنا عبد الصمد ، ثنا حماد ، عن عاصم ، عنه به . (٥ : ٢٠٥ ، ٢٠٧) وعن يعلى وأبي معاوية ، عن الأعمش . (٥ : ٢٠٩) وعن محمد بن جعفر ، عن شُعْبة ، عن سُلَيْمان ومنصور ، كلاهما عنه به ، والمعنى واحد .

[« تحفة » ١ : ٤٥ حديث ٩١]

---

(١) وقع في « ت » : (بن) ، وهو تحريف .

(٢) ما بين (٢) و (٤) ساقط من « هـ » .

(٣) لفظ : (لبني) ساقطٌ من المطبوع ، وكذا من « تعجيل المنفعة » ص ١٦٤ .

(٥) في المطبوع : (يُؤتى) .

٩ ـ عامر بن سَعْد بن أبي وقاص ، عنه

٩٢ ـ حديث خ م ت س : جاء رجلٌ يَسأل سَعْداً[١] عن الطاعون ، فقال أسامة بن زيد : أُحَدِّثُك[٢] عنه ... الحديث .

(٥ : ٢٠٠ ـ ٢٠١) حدثنا سفيان ، عن عَمْرو ، عنه به[٣] . (٥ : ٢٠٧) وعن عبد الرزاق ، عن مَعْمَر . (٥ : ٢٠٨) وعن أبي اليمان ، عن شُعَيْب ، كلاهما عن الزُّهْرِيّ ، عنه نحوه . (٥ : ٢٠٨) وعن محمد بن بشر ، عن محمد بن عَمْرو ، عن محمد بن المُنْكَدِر ، عنه نحوه[٤] . (٥ : ٢٠٢) حدثنا أبو سَلَمة الخُزاعي ، أنا مالك ، عن محمد بن المنكدر وأبي النَّضْر مولى عمر بن عبيد الله بن معمر ، عن عامر بن سعد بن أبي وقاص ، عن أبيه : أنه سأل أسامةَ بنَ زيد ... فذكر نحوه[٥] .

[« تحفة » ١ : ٤٥ ـ ٤٦ حديث ٩٢]

١٠ ـ عامر بن شَرَاحيل الشَّعْبِيّ ، عنه

٩٣ ـ حديث : كنتُ رِدْفَ رسولِ اللهِ ﷺ حين أفاض من عرفات ، فلم تَرْفَعْ راحلتُه رِجْلَها غاديةً حتى بَلَغَ ... الحديث .

---

(١) في « هـ » : (سعد) .

(٢) في المطبوع : (أنا أحدثك) .

(٣) في « هـ » زيادة : (حدثنا أبو سلمة الخزاعي ، أنا مالك) ، وهي مقحمة ، وستأتي في هذه الأسانيد .

(٤) قوله (وعن محمد بن بشر ... عنه نحوه) ساقط من « هـ » .

(٥) ويُستدرك على حديث عامر بن سعد بن أبي وقاص ، عن أسامة :
حديث : أنَّ رجلاً جاء إلى النبي ﷺ فقال : إني أعزل عن امرأتي ، قال : لِمَ ؟ قال : شفقاً على ولدها أو على أولادها ، فقال : إنْ كان كذلك فلا ، ما ضار ذلك فارس ولا الروم .
(٥ : ٢٠٣) حدثنا أبو عبد الرحمن المقرىء ، ثنا حيوة ، أخبرني عياش بن عباس ، أنَّ أبا النضر حَدَّثَه عن عامر بن سعد بن أبي وقاص ، أنَّ أسامة بن زيد أخبر والدَه سعدَ بن مالك ... فذكره .
[« تحفة » ١ : ٤٦ حديث ٩٣]

(٥ : ٢٠٦) حدثنا عبد الصمد ، ثنا هَمَّام ، عن قَتَادة ، عن عَزْرَة[١] ، عنه به[٢] .

١١ ـ عبد الله بن عَبَّاس ، عن أسامة

خ م س ق حب (٣)

٩٤ ـ حديث : إنما الرِّبا في النَّسِيئة[٤] ، وفي رواية : لا رِبا إلا في النَّسِيئة ، وفي رواية : الرِّبا في النَّسِيئة .

(٥ : ٢٠٠ ، ٢٠١) حدثنا يحيى بن إسحاق[٥] وعفان ، قالا : ثنا وُهَيْب ، ثنا عَبْد الله ابن طاوس ، عن أبيه ، عنه به . (٥ : ٢٠٠) وعن سفيان ، عن عَمْرو ، عن أبي صالح ، قال[٦] : سمعت أبَا سعيد[٧] يقول : الذَّهَبُ بالذَّهَبِ وَزْناً بوَزْن ، قال : فلقيتُ ابنَ عباس فقلتُ : أرأيت ما تقول أوجدتَه[٨] في كتاب الله ... ؟ فذكر القصة ، قال : [لا][٩] ولكنْ أخبرني أسامةُ به . (٥ : ٢٠٩) وعن محمد بن جعفر ، عن شُعْبة ، عن عَمْرو ، عن ذكوان وهو أبو صالح ، قال : أرسلني أبو سعيد الخُدْرِيُّ إلى ابن عباس ... فذكره . (٥ : ٢٠٦) وعن محمد بن بكر ، عن يحيى بن قيس ، عن عطاء ، عن ابن عباس ، عن أسامة ، وفيه قصة . (٥ : ٢٠٤) وعن سفيان ، عن عبيد الله بن أبي يزيد ، سمع ابن عباس به . (٥ : ٢٠٦) وعن عبد الصمد ، عن داود بن أبي الفُرات ، عن إبراهيم يعني الصائغ ،

---

(١) وقع في « ت » : (غزنه) ، وهو تحريف ، وصوابه : (عَزْرة) كما في « هـ » والمطبوع و« التاريخ الكبير » ٧ : ٦٥ و« تهذيب التهذيب » ٧ : ١٩٢ .

(٢) وله طريق أخرى في مسند الفضل بن العباس (ح ٦٩١٧) .

(٣) « الإحسان » ٧ : ٢٤١ .

(٤) في المطبوع : (النساء) .

(٥) وقع في « ت » و« هـ » : (يحيى بن أبي إسحاق) ولفظة : (أبي) مقحمة . انظر « طبقات ابن سعد » ٧ : ٣٤٠ و« التاريخ الكبير » ٨ : ٢٥٩ و« تاريخ بغداد » ١٤ : ١٥٧ و« تهذيب التهذيب » ١١ : ١٧٦ .

(٦) لفظ : (قال) ساقطٌ من « هـ » .

(٧) وهو الخُدْرِيُّ .

(٨) في المطبوع : (ما تقول أشيئاً وجدته) .

(٩) ما بين المعكوفين زيادة من « إتحاف المهرة » ج ١ الورقة ٢٣/ب .

عن عطاء ، عن ابن عباس به . (٥ : ٢٠٨) وعن إسماعيل ، عن خالد الحَذَّاء ، عن عِكْرمة ، عن ابن عبَّاس به .

[« تحفة » ١ : ٤٦ ـ ٤٧ حديث ٩٤]

[٨/أ] **٩٥** ـ/ **حديث** خ م س : أنَّ النبيَّ ﷺ أَرْدَفَه من عَرَفَة ، فلما أَتَى الشِّعْب نَزَلَ فَبَالَ ... الحديث .

(٥ : ٢٠٠) حدثنا سفيان ، عن إبراهيم بن عُقْبة ، عن كُرَيْب ، عنه به . (٥ : ٢٠١ ، ٢٠٧) وعن عفان وأبي كامل ، كلاهما عن حماد بن سلمة ، عن قيس بن سعد ، عن عطاء ، عن ابن عباس نحوه ، وفيه قوله ﷺ : يا أيها الناس عليكم بالسَّكينة والوَقَار ، فإنَّ البِرَّ ليس في إيضاع الإبل . (٥ : ٢٠٦) وعن أحمد[1] بن الحجّاج ، عن ابن أبي فُدَيْك ، عن ابن أبي ذئب ، عن شُعْبة[2] ، عن ابن عباس نحو حديث سفيان .

[« تحفة » ١ : ٤٧ حديث ٩٥]

٩٦ ـ **حديث** م س خز حب ك[3] : أنَّ رسولَ الله ﷺ لمّا دَخَلَ البيتَ دعا في نواحيه كُلِّها ولم يُصَلِّ فيه ... الحديث .

(٥ : ٢٠١ ، ٢٠٨) حدثنا عبد الرزاق ، أنا ابن[4] جُرَيْج ، قال : قلتُ لعطاء :

---

(١) وقع في المطبوع : (أبو أحمد) ، ولفظة : (أبو) مقحمة ، ولأحمد بن الحجاج ترجمة في « تاريخ بغداد » ٤ : ١١٦ و« تهذيب الكمال » ١ : ٢٨٧ و« تهذيب التهذيب » ١ : ٢٢ .

(٢) كُتب هنا في حاشية « هـ » : « هو ابن التوْم الضبي ، ويقال : التميمي » ، وترجمتُه في « التاريخ الكبير » ٤ : ٢٤٣ و« تهذيب التهذيب » ٤ : ٣٤٦ .

(٣) « صحيح ابن خزيمة » ١ : ٢٢٤ و ٤ : ٣٢٨ ، ٣٢٩ ، ٣٣٣ ، و« الإحسان » ٥ : ٨٥ ، و« المستدرك » ١ : ٤٧٩ .

(٤) سقط لفظ : (ابن) من « هـ » ، وهو خطأ .

سمعتَ[1] ابنَ عباس[2] ... فذكر قصةً[3] فيها : لكني سمعتُه يقول : أخبرني أسامةُ به . (٥ : ٢٠٨) وعن رَوْح ، عن ابن جُرَيْج نحوه .

[« تحفة » ١ : ٤٨ حديث ٩٦]

١٢ ـ عبد الله بن عُمر بن الخطاب ، عن أسامة

٩٧ ـ حديث (حب[4]) : في الصلاة في البيت .

(٥ : ٢٠٤ ، ٢٠٧ ، ٦ : ٤٦٤) حدثنا أبو معاوية ، عن الأعمش ، عن عمارة ، عن أبي الشَّعْثاء ، قال : خرجتُ حَاجًّاً فدخلتُ البيت ، فلما كنتُ عند السَّارِيَتَيْنِ مضيتُ حتى لزقتُ بالحائط ، قال : وجاء ابنُ عمر حتى قام إلى جنبي فصَلَّى أربعاً ، فلما صَلَّى قلتُ له : أين صلَّى رسولُ الله ﷺ من البيت ؟ قال : فقال : ههنا ، أخبرني أسامةُ بن زيدٍ أنه صلّى ، قال : قلتُ : فكم صلّى ؟ قال : على هذا أجدني ألومُ نفسي أني مكثتُ معه عُمُراً ثم لم أسأله كم صلّى ، قال : فلما كان في[5] العام المقبل خرجتُ حاجّاً فجئتُ حتى قمتُ في مقامه ، قال[6] : فجاء ابنُ الزبير حتى قام إلى جنبي فلم يزل يُزاحمني حتى أخرجني منه ، ثم صَلَّى فيه أربعاً .

١٣ ـ عبد الرحمن بن مِلّ أبو عثمان النَّهْدِيّ ، عن أسامة

٩٨ ـ حديث (خ م ت س ق) : ما تركتُ بعدي[7] فتنةً أَضَرَّ على أُمّتي من النساء على الرجال .

(١) في « ت » : (أسمعت) ، والمثبتُ من « هـ » والمطبوع (٥ : ٢٠٨) و« مصنف عبد الرزاق » ٥ : ٧٨ حديث رقم (٩٠٥٦) .

(٢) في « هـ » (أن ابن عباس) ، ولفظةُ (أن) مقحمةٌ .

(٣) في « هـ » : (قصته) .

(٤) « الإحسان » ٥ : ٨٤ .

(٥) لفظ : (في) ساقط من المطبوع .

(٦) سقط لفظ (قال) من « ت » .

(٧) في « هـ » : (بعد) .

(٥ : ٢٠٠) حدثنا هُشَيْم ، عن سُليمان التَّيمي ، عنه به . (٥ : ٢١٠) وعن يحيى ابن سعيد . وإسماعيل ، عن التَّيمِيّ به .

[« تحفة » ١ : ٤٩ ـ ٥٠ حديث ٩٩]

٩٩ ـ **حديث** خ م د س ق : إنَّما يَرْحَم اللهُ مِنْ عبادِه الرُّحَماء ، وفيه قصةٌ في مَوْتِ ابنِ بنت النبي ﷺ .

(٥ : ٢٠٤) حدثنا محمد بن جعفر ، ثنا شُعْبة ، عن عاصم ، عنه[١] به .

(٥ : ٢٠٤ ، ٢٠٦ ـ ٢٠٧) وعن أبي معاوية ، عن عاصم[٢] به .

(٥ : ٢٠٥ ـ ٢٠٦) وعن عبد الرزاق ، عن سفيان ، عن عاصم به .

[« تحفة » ١ : ٤٨ حديث ٩٨]

١٠٠ ـ **حديث** خ م س : قمتُ على باب الجَنَّة فإذا عَامَّةُ مَنْ دَخَلَها المساكينُ ... الحديث .

(٥ : ٢٠٥ ، ٢٠٩) عن إسماعيل ويحيى ، كلاهما عن التَّيمي ، عنه به[٣] .

[« تحفة » ١ : ٥٠ حديث ١٠٠]

١٠١ ـ **حديث** خ س حب[٤] : كان نبيُّ الله[٥] ﷺ يأخذني فيُقعدني على فَخذِهِ ويُقْعِدُ الحسنَ بنَ عليّ على فَخذِه الأخرى ، ثم يضمّنا ، ثم يقول : اللهمَّ إنّي أرحمُهما فارحمْهما[٦] .

(٥ : ٢٠٥) حدثنا عَارِم بن الفَضْل ، ثنا مُعْتَمِر ، عن أبيه ، سمعت أبا تَمِيمة يُحَدِّث ،

---

(١) مابين (١) و (٢) ساقط من « هـ » .

(٣) سقط لفظ : (به) من « هـ » .

(٤) « الإحسان » ٩ : ٥٥ .

(٥) في « هـ » : (كان النبي) .

(٦) في المطبوع : (اللهم ارحمهما فإني أرحمهما) .

عن أبي عثمان بهذا . قال أحمد : قال عليُّ بنُ المَدِينيّ : هو السَّلَّميّ[1] من عَنزة ، يعني أبا تَمِيمة .

(٥ : ٢١٠) وعن يحيى بن سعيد ، عن التَّيْمِيّ[2] ، عن أبي عثمان به ، ولم يذكر أبا تَمِيمة ، قال التَّيْمِيُّ : كنتُ أُحَدِّثُ به فَدَخَلني منه[3] ، فقلتُ : أنا أُحَدِّثُ به منذ كذا وكذا فوجدتُه مكتوباً عندي[4] .

[« تحفة » ١ : ٥١ حديث ١٠٢]

١٤ ـ عُرْوة بن الزُّبَيْر بن العَوَّام[5] ، عن أسامة

١٠٢ ـ حديث (خ م ك[6]) : أنَّ النبيَّ ﷺ أَشْرَفَ على أُطُم من آطامِ المدينة ، فقال : هل تَرَوْنَ ما أَرَى ؟ ... الحديث .

---

(١) وقع في « ت » : (السلمي) وعليها إشارة توقف ، وفي « هـ » : (المسلي) ، وكلاهما تحريف ، وصوابُه كما في المطبوع : (السلي) ، وضبطه السمعاني في « الأنساب » ٧ : ٢٠١ بفتح السين المهملة ، وتشديد اللام ، وله ترجمة في « التاريخ الكبير » ٤ : ٣٥٥ ـ ٣٥٦ و« تهذيب التهذيب » ٥ : ١٢ ، وللمعلمي رحمه الله في تعليقه على « التاريخ الكبير » ٢ : ٣٢٨ تحقيقٌ في نِسْبة أبي تميمة وهل هما اثنان أم واحد ؟ فانظره إذا شئتَ .

(٢) وقع في « هـ » : (التميمي) ، وهو خطأ .

(٣) قال الحافظ ابن حجر في « فتح الباري » ١٠ : ٤٣٥ مانصُّه : « يعني شكَّ هل سمعه من أبي تَمِيمة عن أبي عثمان ، أو سمعه من أبي عثمان بغير واسطة ؟ » .

(٤) وقال الحافظ أيضاً في « فتح الباري » ١٠ : ٤٣٥ معقّباً على ذلك : « أي عن أبي عثمان ، فكأنه سَمِعَه من أبي تَمِيمة عن أبي عثمان ، ثم لَقِيَ أبا عثمان فسمعه منه ، أو كانَ سَمِعَه من أبي عثمان فَثَبَّته فيه أبو تَمِيمة ، وانتزع منه بعضُهم جوازَ الاعتماد في تحديثهم على خَطِّه ولو لم يتذكر السماعَ ، ولا حُجَّةَ فيه لاحتمال التَذَكُّرِ في هذه الحالة ، وقد ذَكَرَ ابنُ الصلاح المسألةَ ونقل الخلافَ فيها ، والراجحُ في الرواية : الاعتماد » .

(٥) في « هـ » (عوام) .

(٦) « المستدرك » للحاكم ٤ : ٥٠٨ .

(٥ : ٢٠٠) حدثنا سفيان ، عن الزُّهْرِيّ ، عنه به . (٥ : ٢٠٨) وعن عبد الرزاق ، عن مَعْمَر ، عن الزُّهْري به .

[« تحفة » ١ : ٥٣ حديث ١٠٦]

١٠٣ ـ حديث د ك[1] : دخلتُ مع رسول الله ﷺ على عبد الله بن أُبَيٍّ في مَرَضِه نَعُودُه ، فقال له النبيُّ ﷺ : قد كنتُ أنهاكَ عن حُبِّ يهود[2] ، فقال عبدُ الله ... الحديث .

(٥ : ٢٠١) حدثنا قُتَيْبة بن سعيد ، ثنا يحيى بن زكريا بن أبي زائدة ، عن محمد بن إسحاق ، عن الزُّهْرِيّ ، عنه به .

[« تحفة » ١ : ٥٤ حديث ١٠٨]

١٠٤ ـ حديث : كنتُ رَدِيفَ النبيِّ ﷺ عشيةَ عَرَفَة ، قال : فلمّا وقعت الشمسُ دَفَعَ ... الحديث .

(٥ : ٢٠١ ـ ٢٠٢) حدثنا يعقوب ، حدثني أبي ، عن ابن إسحاق ، حدثني هشام بن عُرْوة ، عن أبيه به .

١٠٥ ـ حديث خ م س : أنَّ النبيَّ ﷺ ركب حماراً عليه إكافٌ تحته قطيفةٌ فَدَكيَّة وأَرْدَفَ وراءَه/ أسامةَ بنَ زيد ... الحديث بطوله . [٨/ب]

(٥ : ٢٠٣) عن عبد الرزاق ، عن مَعْمَر . (٥ : ٢٠٣) وعن حَجَّاج ، عن ليث[3] ، عن عقيل[4] . (٥ : ٢٠٣) وعن أبي اليَمَان ، عن شُعَيْب ، ثلاثتهم عن الزُّهْرِيّ ، عنه به .

[« تحفة » ١ : ٥٢ ـ ٥٣ حديث ١٠٥]

---

(١) « المستدرك » للحاكم ١ : ٣٤١ .

(٢) في « ت » : (اليهود) .

(٣) وقع في « هـ » : (أبيه) ، وهو خطأ يردّه ما في المطبوع : (ليث يعني ابن سعد) ففيه التصريح باسمه كاملاً .

(٤) وقع في « ت » و « هـ » : (يزيد) ، وهو تحريف ، وصوابه : (عُقيل) كما في المطبوع و« تحفة =

١٠٦ ـ حديث خ م د س ق : سُئِلَ أسامةُ عن سَيْرِ رسول الله ﷺ في حَجَّة الوداع وأنا شاهدٌ ، قال : كان سَيْرُه العَنَقَ ... الحديث .

(٥ : ٢٠٥ ، ٢١٠) عن يحيى بن سعيد ووكيع[١] ، عن هشام بن عروة ، عن أبيه به .

[« تحفة » ١ : ٥٢ حديث ١٠٤]

١٠٧ ـ حديث د ق : بعثني رسولُ اللهِ ﷺ إلى أُبْنَى[٢] ... الحديث .

(٥ : ٢٠٥ ، ٢٠٩) عن وكيع ومحمد بن عبد الله بن المُثَنَّى ، كلاهما عن صالح ابن أبي[٣] الأخضر ، عن الزُّهْرِي ، عنه به .

[« تحفة » ١ : ٥٤ حديث ١٠٧]

١٠٨ ـ حديث فط[٤] : أنَّ جبريل لما نَزَل على النبي ﷺ فعَلَّمَه الوضوءَ ، فلما فَرَغَ من وضوئه أخذ حَفْنةً من ماء فرَشَّ بها نحو الفَرْج ، قال : وكان[٥] النبيُّ ﷺ يَرُشُّ بعد وضوئه .

(٥ : ٢٠٣) حدثنا هَيْثم ـ قال عبد الله : وسمعتُه أنا من الهَيْثَم بن خَارِجَة ـ ثنا رِشْدين بن سَعْد ، عن عُقيل ، عن ابن شهاب ، عنه به .

رُوي عن أسامة بن زيد ، عن أبيه ، وسيأتي إنْ شاء الله (ح ٢٤٨٣) .

= الأشراف » ١ : ٥٢ و« المعجم الكبير » للطبراني ١ : ١٦٢ و« تهذيب التهذيب » ٧ : ٢٥٥ .

(١) كُتب هنا في حاشية « هـ » : « كذا في الأصل » .

(٢) في المطبوع : (إلى قرية يقال لها : أبنى) ، وأُبْنَى ، بضم الهمزة والقصر : اسم موضع من فلسطين بين عَسْقَلان والرَّمْلة ، ويقال لها : يُبْنَى بالياء كما في « النهاية » لابن الأثير ١ : ١٨ .

(٣) سقط لفظ : (أبي) من المطبوع (٥ : ٢٠٩) ، وهو خطأ ، انظر « تهذيب التهذيب » ٤ : ٣٨٠

(٤) « سنن الدارقطني » ١: ١١١ .

(٥) في المطبوع : (فكان) .

١٥ ـ عطاء بن أبي رَبَاح ، عن أسامة

١٠٩ ـ حديث : أنه دخل هو ورسولُ الله ﷺ البيت ، فأمر بلالاً فأجافَ البابَ ... الحديث .

(٥ : ٢١٠) حدثنا يحيى بن سعيد ، أنا[١] عبد الملك ، عنه به . (٥ : ٢٠٩) وعن هُشَيْم ، عن عبد الملك ، عنه به . (٥ : ٢٠٩) وعن هُشَيْم ، عن عبد الملك[٢] ببعضه ، وفيه زيادة .

[« تحفة » ١ : ٥٤ ـ ٥٥ حديث ١١٠]

١١٠ ـ حديث : كنتُ رديفَ النبيِّ ﷺ بعرفات فَرَفَعَ يَدَيْه يَدْعُو ... الحديث .

(٥ : ٢٠٩) حدثنا هُشَيْم ، ثنا[٣] عبد الملك ، عنه به .

[« تحفة » ١ : ٥٥ حديث ١١١]

١٦ ـ عَمْرو بن عثمان بن عفّان ، عن أسامة

١١١ ـ حديث : لا يَرِثُ المسلمُ الكافرَ ، ولا الكافرُ المسلمَ ، وفي حديث محمد بن أبي حفصة قصةٌ ، وهي في حديث عبد الرزاق عن مَعْمَر أَتَمّ .

(٥ : ٢٠٠) حدثنا سفيان ، عن الزُّهْري ، عن علي بن حُسَيْن ، عنه به . (٥ : ٢٠٨) وعن عبد الرزاق ، عن ابن جُرَيْج . (٥ : ٢٠٢ ، ٢٠٨ ، ٢٠٩) وعن عبد الرزاق وعبد الأعلى ومحمد بن جعفر ، ثلاثتهم عن مَعْمَر . (٥ : ٢٠٨) وعن عبد الرحمن ،

---

(١) سقط من المطبوع : (سعيد أنا) ، وهو خطأ .

(٢) قوله (عنه به وعن هشيم عن عبد الملك) ساقط من « ت » .

(٣) في « هـ » : (عن) ، وفي المطبوع : (أنا) .

عن مالك[1] . (٥ : ٢٠١) وعن رَوْح ، عن محمد بن أبي حَفْصَة ، كُلُّهم عن ابن شِهاب[2] به .

[« تحفة » ١ : ٥٥ ـ ٥٧ حديث ١١٣]

١٧ ـ عياض ابن عَمِّ أُسامة ، عنه[3]

١١٢ ـ حديث : ذُكِرَ لرسول الله ﷺ رجلٌ خَرَجَ من بعض الأرياف ، حتى إذا كان[4] قريباً من المدينة ببعض الطريق أصابه الوباءُ ... الحديث .

(٥ : ٢٠٧) حدثنا يعقوب ، ثنا أبي ، عن ابن شهاب ، عن ابن عَمٍّ لأسامة بن زيد يُقال له عياض وكانتْ بنتُ أسامة تحته به . (٥ : ٢٠٧) وعن أبي كامل وسليمان بن داود الهاشمي ، كلاهما عن إبراهيم بن سَعْدٍ به . (٥ : ٢٠٧) قال عبد الله[5] : حدثني أبو مَعْمَر ، ثنا إبراهيم بن سَعْد مثله . قال عبد الله : وقال بعضهم : عياض بن ضبرى[6] .

---

(١) جاء في سند هذه الرواية : (عُمر بن عثمان) بدل (عَمْرو بن عثمان) ، قال الحافظ المِزّي في « تحفة الأشراف » ١ : ٥٦ ما نصُّه : « وفي حديث عبد الرحمن بن القاسم وحدَه : عن عُمر بن عثمان ، وفي حديث الباقين : عن عَمْرو بن عثمان ، قال النَّسائيُّ : والصوابُ من حديث مالك : عن عُمر بن عثمان ، ولا نعلم أحداً تَابَعَ مالكاً على قوله : عُمر بن عثمان » .

(٢) وهو الزُّهْرِيُّ .

(٣) وقع في « ت » : (عياض بن عمر عن أسامة عنه) ، وفيه تحريف ، والصوابُ كما أثبتُّه من « هـ » وكما سيأتي في مصادر ترجمته في التعليق على الحديث (١١٢) .

(٤) لفظ : (كان) ساقط من « هـ » .

(٥) وقع هذا السند في المطبوع من رواية الإمام أحمد ، وهو خطأ لأنَّ أبا معمر إسماعيل بن إبراهيم بن معمر الهذلي من مشايخ عبد الله بن أحمد . انظر « تهذيب الكمال » ٣ : ٢٠ . والحديث ذكره الهيثمي في « مجمع الزوائد » ٣ : ٣٠٩ (باب لا يدخل الدجال ولا الطاعون المدينة) وقال : « رواه أحمد هكذا مرسلاً ، ورواه ابنه عبد الله والطبراني في الكبير متصلاً ، ورجاله ثقات » .

(٦) في « ت » : (صرىء) ، وفي « هـ » : (الضبري) ، وفي المطبوع : (ضمرى) ، وقال الإمام البخاري في « التاريخ الكبير » ٧ : ٢٠ « عياض بن صبرى الكلبي ... وقال معقل : عن معاوية بن يحيى ، =

١٨ ـ كُرَيْب مولى ابن عباس ، عنه

١١٣ ـ حديث (غ م د س) : دَفَعَ رسولُ الله ﷺ من عرفة حتى إذا كان بالشِّعْب نَزَلَ فَبالَ ثم توضّأ ... الحديث .

(٥ : ٢٠٨) قرأتُ على عبد الرحمن : مالكٌ . (٥ : ٢٠٨) وحدثنا رَوْح ، عن مالك ، عن موسى بن عُقْبة . (٥ : ١٩٩) وعن يحيى بن آدم ، عن زُهَيْر . (٥ : ٢٠٢) وعن يعقوب ، عن أبيه ، عن محمد بن إسحاق . (٥ : ٢١٠) وعن عبد الرزاق ، عن مَعْمَر والثَّوْري . (٥ : ٢١٠) وعن يحيى ، عن سفيان ، أربعتهم عن إبراهيم بن عُقْبة ، كلاهما عنه به ، وحديثُ ابنِ إسحاق أتَمُّها[١] .

[« تحفة » ١ : ٥٨ ـ ٥٩ حديث ١١٥]

١١٤ ـ حديث : دخلتُ على رسول الله ﷺ وعليه الكآبة ، فسألتُه ما له ؟ فقال : لم يأتني جبريلُ منذ ثلاث ، قال : فإذا جَرْوُ كَلْب ... الحديث .

(٥ : ٢٠٣) عن عثمان بن عُمر وحُسَيْن ، كلاهما عن ابن أبي ذِئْب ، عن الحارث ابن عبد الرحمن ، عنه به .

١٩ ـ كُلْثوم الخُزَاعِيّ ، عن أسامة

١١٥ ـ حديث (ك)[٢] : لَعَنَ اللهُ اليهودَ والنَّصارى اتَّخَذُوا قبورَ أنبيائِهم مساجدَ ، وفيه قصة .

= عن الزهري ، عن عياض بن صيرى ، وقال الزُّبيدي : ابن صيرى أيضاً » ، وفي « الثقات » لابن حبان ٥ : ٢٦٥ « عياض بن ضمرى الكلبي ... وقد قيل : عياض بن ضبرى » ، وترجم له الحافظ ابن حجر في « تعجيل المنفعة » ص ٣٢٥ وسمّاه : « عياض بن ضبرى ، ويقال : ابن ضمرى ، ويقال ابن صبيرة الكلبي » .

(١) رواه سفيان ، عن إبراهيم بن عُقْبة ، عن كُرَيْب ، عن ابن عبّاس ، عن أسامة ، وقد مضى (ح ٩٥) .

(٢) رمز الحافظ ابن حجر لهذا الحديث : (ك) ، وهو للحاكم في « المستدرك » ، ولكنَّ الحاكم لم يخرجه في

(٥ : ٢٠٤) حدثنا سُرَيْج ، عن قيس بن الربيع ، عن جامع بن شَدَّاد ، عنه به .
(٥ : ٢٠٣ ـ ٢٠٤) وعن أبي سعيد مولى بني هاشم ، عن قيس به .

٢٠ ـ كَيْسَان أبو سعيد المَقْبُرِيّ ، عنه

١١٦ ـ حديث : كانَ رسولُ اللهِ ﷺ يصومُ الأيامَ سَرْداً ... الحديث[١] .

(٥ : ٢٠١) حدثنا عبد الرحمن بن مهدي ، ثنا ثابت بن قيس أبو غُصْن ، حدثني أبو سعيد المَقْبُري به[٢] . (٥ : ٢٠٦) ورُوي[٣] عن زَيْد بن الحُبَاب ، عن ثابت ببعضه : كان يصوم الاثنين والخميس[٤] .

[« تحفة » ١ : ٦٠ حديث ١١٩]

٢١ ـ/ مجاهد بن جَبْر ، عنه [٩/أ]

١١٧ ـ حديث : أنَّ رسولَ اللهِ ﷺ أَرْدَفَه من عَرَفَة ... الحديث .

(٥ : ٢٠٨) حدثنا وكيع ، ثنا عُمر بن ذَرّ ، عنه به . (٥ : ٢١٠) وأعاد عن وكيع بعضَه : أفاضَ وعليه السَّكينةُ ، وأَمَرَهُم بالسَّكينة .

٢٢ ـ محمد بن أُسامة ، عن أبيه

١١٨ ـ حديث : لمّا ثَقُلَ رسولُ اللهِ ﷺ هبطتُ وهبط الناسُ معي إلى المدينة ،

= كتابه ، وإنما أخرج حديثاً مشابهاً لهذا الحديث في سنده وطرفه ، وهو من رواية جامع بن شدّاد ، عن كلثوم الخزاعي ، عن أسامة بن زيد ، وأوله : « لعن اللهُ اليهودَ يُحرّمون شحوم الغنم ويأكلون أثمانها » ، وفيه قصة . انظر « المستدرك » ٤ : ١٩٤ .

(١) لفظ : (الحديث) ساقطٌ من « ت » .

(٢) سقط لفظ : (به) من « هـ » .

(٣) لفظ (روي) ساقط من « هـ » .

(٤) رُوي هذا الحديث مختصراً عن عُمر بن الحكم ، عن مولى قدامة بن مظعون ، عن مولى أسامة بن زيد ، عن أسامة بن زيد ، وسيأتي برقم (١٢٢) .

فدخلتُ على رسول الله ﷺ وقد أُصْمَتَ[1] فلا يتكلّم ، فجعل يرفعُ يَدَيْه إلى السماء ثم يَصبُّها[2] عليَّ ، أَعْرِفُ أنَّه يَدْعُو لي .

(٥ : ٢٠١) حدثنا يعقوب ، ثنا أبي ، قال : قال محمد بن إسحاق : حدثني سعيد ابن عُبَيْد بن السبَّاق ، عنه بهذا .

[« تحفة » ١ : ٦٠ حديث ١٢٢]

١١٩ ـ حديث ك[3] : اجتمع جعفرٌ وعليٌّ وزيدُ بن[4] حارثة ، فقال جعفر : أنا أَحَبُّكم إلى رسول الله ﷺ ... الحديث .

(٥ : ٢٠٤) حدثنا أحمد بن عبد الملك ، ثنا محمد بن سلمة ، عن محمد بن إسحاق ، عن يَزِيد بن عبد الله بن قُسَيْط ، عنه به .

١٢٠ ـ حديث : كساني رسولُ اللهِ ﷺ قِبْطيّة كثيفةً مما أهداها له دِحْيةُ الكَلْبِيّ ... الحديث .

(٥ : ٢٠٥) حدثنا زكريا بن عَدِيّ[5] ، عن عُبَيْد الله بن عَمْرو ، عن عبد الله بن محمد بن عَقِيل ، عنه به . (٥ : ٢٠٥) وعن أبي عامر ، عن زُهَيْر ، عن ابن عَقِيل به .

---

(١) جاء في « لسان العرب » ٢ : ٥٥ ما نصُّه : « قال الأزهري : قوله يومَ أُصْمَتَ ، معناه : ليس بيني وبينه أحد ، قال أبو منصور : يحتمل أن تكون الرواية يوم أُصْمَتَ ، يقال : أُصْمَتَ العليلُ ، فهو مُصْمِتٌ إذا اعْتَقَلَ لسانُه ... قال : وهذا هو الصحيح عندي ، لأن في الحديث : يومَ أُصْمَتَ فلا يتكلم ، قال محمد بن المكرم عفا الله عنه : وفي الحديث أيضاً دليل أظهر من هذا ، وهو قوله : يرفع يده إلى السماء ، ثم يَصبُّها علي ، أعرف أنه يدعو لي ، وإنما عرف أنه يدعو له بالإشارة لا بالكلام والعبارة ، لكنه لم يصح عنه أنه ﷺ في مرضه اعْتَقَلَ يوماً فلم يتكلم ، والله أعلم » .

(٢) أي : يَحْدِرُها ويُمرُّها . « الفائق » ٢ : ٣١٥ ، ووقع في « ت » : (نصبها) ، وهو تحريف .

(٣) « المستدرك » للحاكم ٣ : ٢١٧ .

(٤) لفظ : (زيد بن) ساقط من « هـ » ، وهو خطأ .

(٥) وقع في المطبوع : (علي) ، وهو تصحيف ، والصواب : (عَدِيّ) كما في « ت » و « هـ » و « طبقات ابن سعد » ٦ : ٤٠٧ و« التاريخ الكبير » ٣ : ٤٢٤ و« الجرح والتعديل » ٣ : ٦٠٠ و« تاريخ بغداد » =

٢٣ ـ محمد بن علي بن الحُسَيْن أبو جعفر ، عن أسامة

ولم يَسمع منه .

١٢١ ـ حديث : صَلَّى رسولُ اللهِ ﷺ في البيت .

(٥ : ٢٠١) حدثنا هاشم بن القاسم ، ثنا المَسْعُودِيّ ، حدثني محمد بن علي بهذا .
(٥ : ٢٠٦) وعن أبي[1] قَطَن ، عن المَسْعُودِيّ ، عن أبي جعفرٍ به ، وقال : في الكعبة[2] .

أبو سَعِيد المَقْبُري كَيْسَان

تقدم (ح ١١٦) .

أبو ظَبْيان حُصَيْن

تقدم (ح ٨٧) .

أبو عثمان النَّهْدِيّ عبد الرحمن بن مُلّ

تقدم (ح ٩٨ ـ ١٠١) .

أبو وائل شَقِيق بن سَلَمَة

تقدم (ح ٩١) .

= ٨ : ٤٥٥ و« تهذيب الكمال » ٩ : ٣٦٤ و« سير أعلام النبلاء » ١٠ : ٤٤٢ و« تهذيب التهذيب » ٣ : ٣٣١ .

(١) لفظ : (أبي) ساقطٌ من « هـ » ،وهو خطأ ، وأبو قَطَن هو عَمْرو بن الهيثم ، له ترجمةٌ في « الثقات » لابن حبان ٨ : ٤٨٤ و « تهذيب التهذيب » ٨ : ١١٤ .

(٢) قال الحافظ ابن حجر في « إتحاف المهرة » ج ١ الورقة ٢٤/أ مايلي :
« قلتُ : وهذا منقطع ، بل مُعْضَل » .

٢٤ ـ مولى لأسامة بن زيد ، عنه

١٢٢ ـ حديث د س خز[١] : إنَّ الأعمالَ تُعْرَضُ يوم الاثنين والخميس ، وفيه قصة .

(٥ : ٢٠٠) حدثنا عفان ، ثنا أَبان ، ثنا يحيى بن أبي كثير ، حدثني عُمر بن الحكم[٢] ، عن مولى قدامة بن مظعون ، عن مولى أسامة . (٥ : ٢٠٤ ، ٢٠٨) وعن إسماعيل ، عن هشام ، عن يحيى نحوه[٣] .

[« تحفة » ١ : ٦١ ـ ٦٢ حديث ١٢٦]

٢٥ ـ من لم يُسَمَّ ، عنه

١٢٣ ـ حديث خز[٤] : جَمَعَ رسولُ اللهِ ﷺ بين المغرب والعشاء بالمُزْدَلِفة .

(٥ : ٢٠٢) حدثنا هارون بن معروف ، ثنا ابن وَهْب ، أخبرني عَمْرو بن الحارث ، أنَّ محمد بن المُنْكَدِر حَدَّثه ، أنَّه أخبره مَنْ سمعَ أسامةَ بن زيد يقول ذلك .

٨ ـ مسند أسامة بن شَرِيك الثَّعْلبي

حديثه في رابع الكوفيين .

---

(١) « صحيح ابن خزيمة » ٣ : ٢٩٩ ، والحديث فيه من رواية شرحبيل بن سعد ، عن أسامة بن زيد رضي الله عنه .

(٢) وقع في المطبوع : (عمرو بن أبي الحكم) ، وهو تحريف ، والصوابُ كما أثبتُّه من « ت » و « هـ » و « الثقات » لابن حبان ٥ : ١٤٧ و « تهذيب التهذيب » ٧ : ٤٣٦ .

(٣) رواه عبد الرحمن بن مهدي مطولاً ، عن ثابت بن قيس أبي غُصْن ، عن أبي سعيد المَقْبُرِيّ ، عن أسامة ابن زيد ، وقد مضى برقم (١١٦) .

(٤) هذا الحديث أورده الحافظُ ابنُ حجر في « إتحاف المهرة » ج ١ ، الورقة ٢٧/ب وليس فيه رمز ابن خزيمة : (خز) .

د ت س ق خز حب ك[1]

١٢٤ ـ حديث : أتيتُ النبيَّ ﷺ وأصحابُه عنده كأنّما على رؤوسهم الطير ... الحديث . وفيه : فإنَّ اللهَ لم يَضَعْ داءً إلا وَضَعَ له دواءً ، وفيه : هل علينا حَرَجٌ في كذا ؟ ، وفيه : خيرُ ما أُعطي الناس خُلُقٌ حَسَنٌ[2] .

(٤ : ٢٧٨) حدثنا محمد بن جعفر ، ثنا شُعْبة ، عن زياد بن عِلاقة ، عنه بتمامه . (٤ : ٢٧٨) وعن وكيع ، عن المَسْعُودي ، عن زياد بالقصة الأولى . (٤ : ٢٧٨) وعن المطلب بن زياد ، عن زياد بن عِلاقة ببعضه : تَدَاوَوْا عبادَ اللهِ ، فإنَّ اللهَ لم يُنْزِلْ داءً إلا و[3] أنزل معه شفاءً إلا الموت والهَرَم . (٤ : ٢٧٨) وعن مصعب بن سلَّام ، عن الأَجْلَح ، عن زياد بمعناه ، وفيه : إلّا أنزل له[4] شفاء ، عَلِمَه مَنْ عَلِمَه ، وجَهِلَه مَنْ جَهِلَه .

[« تحفة » ١ : ٦٢ ـ ٦٣ حديث ١٢٧]

٩ ـ مسند أسامة بن عُمَيْر الهُذَلِيّ والد أبي المَلِيح

حديثه في ثالث البصريين ، وفي أوله .

د س ق خز حب ك[5]

١٢٥ ـ حديث : أنهم كانوا مع رسول الله ﷺ يوم حُنَيْن فأصابهم مَطَرٌ فنادى مناديه : أنْ صَلُّوا[6] في رحالكم .

---

(١) « صحيح ابن خزيمة » ٤ : ٢٣٧ ، ٣١٠ ، و« الإحسان » ١ : ٣٤٩ ، ٣٥٢ و ٧ : ٦٢١ ، ٦٢٢ ، و« المستدرك » ١ : ١٢١ و ٤ : ١٩٨ ، ١٩٩ ، ٣٩٩ ، ٤٠٠ .

(٢) في المطبوع : (قالوا : ما خير ما أعطي الناس يا رسول الله ؟ قال : خُلُق حَسَنٌ) .

(٣) سقطت الواو من المطبوع .

(٤) لفظ (له) ساقطٌ من « ت » .

(٥) « صحيح ابن خزيمة » ٣ : ٨٠ ، ١٧٩ ، و« الإحسان » ٣ : ٢٥٩ ، ٢٦٠ ، و « المستدرك » ١ : ٢٩٣ .

(٦) لفظ : (صلوا) ساقط من « هـ » .

(٥ : ٧٤ ، ٧٥) عن بَهْز ويحيى بن سعيد ، عن شُعْبة . (٥ : ٧٤ ، ٧٥) وعن بَهْز ويونس ، عن أبان . (٥ : ٧٤) وعن عفّان ، عن هَمَّام . (٥ : ٧٥) وعن محمد بن جعفر ، عن سعيد ، كلهم عن قتادة ، عن أبي المَلِيح ، عن أبيه به . (٥ : ٧٤) وعن عبد الرزاق ، عن سفيان ، عن خالد الحَذَّاء ، عن أبي قِلابة ، عن أبي المَلِيح اللَّيْثيّ ، وفيه قصة . (٥ : ٧٤) وعن وكيع ، عن سفيان نحوه . (٥ : ٧٤) وعن إسماعيل ، عن خالدٍ به . (٥ : ٢٤) قال عبد الله[١] : حدثني داود بن عَمْرو الضَّبّيّ ، ثنا علي بن هاشم ابن البَرِيد ، عن أبي بشر الحلبي ، عن أبي المليح بن أسامة ، عن أبيه قال : أصاب الناسَ في يوم الجمعة[٢] ـ يعني ـ مطراً[٣] ، فأمر النبيُّ ﷺ فنُودي : أنَّ الصلاةَ اليومَ ـ أو الجمعةَ اليومَ ـ في الرحال[٤] .

[« تحفة » ١ : ٦٤ ـ ٦٥ حديث ١٣٣]

[٩/ب] **١٢٦** ـ / **حديث** : أنَّ رسول الله ﷺ نَهَى عن جُلود السِّباع . د ت س خز ك[٥]

(٥ : ٧٤) عن محمد بن جعفر وإسماعيل ، عن سعيد . (لم أجدها) وعن بَهْز[٦] ، عن همّام ، كلاهما عن قَتَادة ، عن أبي المَلِيح ، عن أبيه به[٧] .

[« تحفة » ١ : ٦٣ ـ ٦٤ حديث ١٣١]

---

(١) هذه الرواية في المطبوع من طريق الإمام أحمد ، وللإمام أحمد وابنهِ عبدِ الله روايةٌ عن داود بن عَمْرو الضبي كما في « تهذيب الكمال » ٨ : ٤٢٨ ، وقد صرح الحافظُ ابن حجر في « إتحاف المهرة » ج ١ الورقة ٢٩/ب بأنها من زيادات عبد الله ، فقال : « ورواه عبد الله في زياداته » .

(٢) في المطبوع : (جمعة) .

(٣) في « ت » و« هـ » : (مطر) ، والمثبتُ من المطبوع .

(٤) ويزاد : (٥ : ٧٥) حدثنا بَهْز ، ثنا همّامٌ به .

(٥) « المستدرك » للحاكم ١ : ١٤٤ . وهذا الحديث أورده الحافظ ابن حجر في « إتحاف المهرة » ج ١ ، الورقة ٣٠/أ وعزاه إلى « سنن الدارمي » ٢ : ١٢ ، ١٣ ، و « المنتقى » لابن الجارود ص ٢٩٥ ، وليس فيه رمز ابن خزيمة : (خز) ، والله أعلم .

(٦) لم أجد هذه الرواية ، ولعل هذا السند للحديث قبله ، وقد سقط منه وزدتُه فيه .

(٧) ويزاد : (٥ : ٧٥) حدثنا يحيى بن سعيد ، ثنا سعيدٌ به .

١٢٧ ـ **حديث** : إنَّ اللهَ لا يَقبَل صلاةً بغير طهور ، ولا صدقةً من غُلول . د س ق عه حب[١]

(٥ : ٧٤ ، ٧٥) عن محمد بن جعفر[٢] وحجّاج ويحيى بن سعيد ، ثلاثتهم عن شُعْبة[٣] ، عن قَتادة ، عن أبي المَليح ، عن أبيه به .

[« تحفة » ١ : ٦٤ حديث ١٣٢]

١٢٨ ـ **حديث** : أنَّ رجلاً أَعْتَقَ شِقْصاً من مملوك[٤] ... الحديث . د س

(٥ : ٧٤) حدثنا عبد الله بن بكر السهمي ، عن سعيد ، عن قتادة ، عن أبي المليح ، عن أبيه به . (٥ : ٧٥) وعن أبي سعيد مولى بني هاشم ، عن هَمَّام بن يحيى ، عن قتادة به . (٥ : ٧٥) وعن بَهْز ، عن هَمَّام ، قال : مرسل يعني عن قتادة ، عن أبي المَلِيح[٥] ، لم يقل : عن أبيه[٦] .

[« تحفة » ١ : ٦٥ حديث ١٣٤]

١٢٩ ـ **حديث** : الخِتان سُنَّةٌ للرجال ، مَكْرُمةٌ للنّساء .

(٥ : ٧٥) حدثنا سُرَيْج ، ثنا عباد بن العَوَّام ، عن الحجّاج ، عن أبي المَليح ، عن أبيه بهذا .

١٣٠ ـ **حديث** : فيما يقال عند عُثور الدَّابَّة . سي ك[٧]

(١) « مسند أبي عوانة » ١ : ٢٣٥ ، و« الإحسان » ٣ : ١٠٤ .

(٢) وقع في « هـ » بياض بدل قوله : (عن محمد بن جعفر) .

(٣) في رواية يحيى بن سعيد في المطبوع : (عن سعيد) بدل (عن شعبة) .

(٤) في المطبوع : (أنَّ رجلاً من قومه أعتق شقيصاً له من مملوك) .

(٥) قوله (عن أبيه به ... عن أبي المليح) ساقط من « هـ » .

(٦) في « تحفة الأشراف » ١ : ٦٥ « قال النَّسائيُّ : هشام وسعيد أثْبَتُ في قتادة من همّام ، وحديثُهما أولى بالصواب » .

ويزاد : (٥ : ٧٥) حدثنا أبو سعيد ، عن هشام ، عن قتادة ، عن أبي المليح ، ولم يقل : عن أبيه .

(٧) « المستدرك » للحاكم ٤ : ٢٩٢ .

يأتي في المبهمات إنْ شاء الله تعالى (ح ١١١٧٠) .

[« تحفة » ١ : ٦٥ حديث ١٣٥]

١٠ ـ مسند أسد بن كُرْز بن عامر القَسْري جَدّ خالد بن عبد الله بن يزيد بن أسد

حديثه في خامس المكيين والمدنيين .

١٣١ ـ حديث : المريض[١] تَحَاتُّ خطاياه كما تحاتُّ[٢] ورقُ الشجر .

(٤ : ٧٠) قال عبد الله بن أحمد : حدثنا عقبة بن مكرم العَمِّي ، ثنا سَلْم بن قتيبة ، عن يونس بن أبي إسحاق ، عن إسماعيل بن أوسط ، عن خالد بن عبد الله ، عن جَدِّه أسد بن كُرْز ، سمع النبيَّ ﷺ بهذا[٣] .

١١ ـ مسند أَسْعد بن زُرارة بن عُدس بن عُبيد بن ثعلبة الخزرجي

حديثه في ثاني مسند الشاميين .

---

(١) وقع في « ت » : (للمريض) .

(٢) في المطبوع : (يتحات) .

(٣) هذا الحديث ذكره الحافظُ الهيثميُّ في « مجمع الزوائد » ٢ : ٣٠١ (باب كفارة سيئات المريض وما له من الأجر) وقال : « رواه أحمد والطبراني في الكبير وإسناده حسن » ! وهو سَهْوٌ منه رحمه الله تعالى لأنَّ الحديث من زيادات عبد الله بن أحمد . وأورده الحافظ ابن حجر في « الإصابة » ١ : ٣٣ في ترجمة (أسد بن كُرْز) وعزاه لعبد الله بن أحمد في زيادات المسند .

هنا نهاية السقط الواقع في « م » ، وقد تقدم التنبيه على أوله في نهاية سند الحديث (٤٥) .

١٣٢ ـ حديث : أنه أخذته الذُّبَحة[١] فجاءه[٢] رسولُ الله ﷺ يَعُودُه ، فقال : بئس الميت ليهود[٣] ، مرتين ، سيقولون : لولا دَفَع عن صاحبه ، ولا أملكُ له ضَرّاً ولا نَفْعاً ، ولأتمحّلنَّ له ، فأمر به وكُوي [بخَطَّيْنِ][٤] فوق رأسه فمات . (٤ : ١٣٨) حدثنا رَوْح ، ثنا زَمْعة بن صالح ، سمعتُ ابنَ شهاب يُحَدِّثُ ، أنَّ أبا أمامة بن سَهْل بن حُنَيْف أخبره ، عن أبي أمامة أسعد بن زُرارة وكان أحدَ النقباء يوم العقبة بهذا[٥] .

١٢ ـ مسند أسماء بن حارثة

حديثه في مسند المكيين[٦] .

١٣٣ ـ حديث : أنَّ رسولَ اللهِ ﷺ بَعَثَه ، فقال : مُرْ قومَك بصيام هذا اليوم ، قال : أرأيتَ إنْ وجدتُهم قد طعموا ؟ قال : فَلْيُتِمُّوا آخرَ يومهم[٧] .

(٣ : ٤٨٤) حدثنا عَفَّان ، ثنا وُهَيْب ، عن عبد الرحمن بن حرملة ، عن يحيى بن هند بن[٨] حارثة ـ وكان هندٌ من أصحاب الحديبية ، وأخوه الذي بَعَثَه رسولُ الله ﷺ

---

(١) الذُّبَحة : بفتح الباء وقد تُسَكَّن ، وجَمْعٌ يَعْرِض في الحَلْق من الدم ، وقيل : هي قُرْحَة تظهر فيه فينسدُّ معها وينقطع النَّفَس فتَقْتُل . « النهاية » ٢ : ١٥٣ ـ ١٥٤ . وفي المطبوع : (الشوكة) بدل (الذبحة) .

(٢) في « م » : (فجاء) .

(٣) في « هـ » : (اليهود) .

(٤) ما بين المعكوفين زيادة من المطبوع .

(٥) قال الحافظ ابن حجر في « الإصابة » ١ : ٣٥ مايلي : « لم يُرِدْ بقوله عن أبي أمامة أسعد بن زرارة الروايةَ ، وإنما أراد أن يقول : عن قصة أسعد بن زرارة ، والله أعلم » .

(٦) في « ترتيب أسماء الصحابة » لابن عساكر ص ٣٦ : « في الثالث من مسند المكيين وفي الخامس منه » .

(٧) في « ت » : (يوم) .

(٨) وقع في المطبوع : (عن حارثة) ، وهو خطأ ، والصواب : (بن حارثة) كما في « ت » و « هـ » و « م » و « التاريخ الكبير » ٨ : ٣١٠ و« الثقات » لابن حبان ٥ : ٥٢٥ و« تعجيل المنفعة » ص ٤٤٧ .

فأَمَرَ قومَه بالصيام يوم عاشوراء[1] ، وهو أسماء بن حارثة بن هند[2] ـ حدثني[3] يحيى ابن هند ، عن أسماء بن حارثة بهذا .

(٤ : ٧٨) قال عبد الله : حدثني محمد بن أبي بكر المُقَدَّمي ، ثنا أبو معشر البَرَّاء ، ثنا ابن حرملة نحوه[4] .

١٣ ـ مسند الأسود بن خلف ، قيل : إنه جُمَحِيّ

حديثه في أول المكيين[5] .

١٣٤ ـ حديث : رأى النبيَّ ﷺ يُبايع الناسَ يوم الفتح وقد جلس[6] عند قرن مصقلة[7] فبايع الناسَ على الإسلام والشهادة ... الحديث .

(٣ : ٤١٥ ، ٤ : ١٦٨) حدثنا عبد الرزاق ، ثنا ابنُ جُريج ، أنا عبد الله بن عثمان ابن خُثَيْم ، أنَّ محمد بن الأسود بن خلف أخبره أنَّ أباه[8] الأسودَ رأى ... فذكره .

---

(١) في المطبوع : (يأمر قومه بصيام عاشوراء) .

(٢) لفظ : (بن هند) زيادةٌ من « هـ » .

(٣) سقط لفظ : (حدثني) من « هـ » ، وفي المطبوع : (فحدثني) .

(٤) سيأتي هذا الحديث في مسند هند بن أسماء الأسلمي (ح ٧٤٩٧) .

(٥) في « ترتيب أسماء الصحابة » لابن عساكر ص ٣٦ : « في الأول من مسند المكيين والمدنيين » . وكُتب في أصل « م » مع الإشارة إلى أنه حاشية : « قلتُ : وفي خامس الشاميين » .

(٦) في المطبوع : (يوم الفتح قال : وجلس) . وفي « مصنف عبد الرزاق » ٦ : ٥ حديث رقم (٩٨٢٠) : (... قال : جلس) .

(٧) في المطبوع : (مسقلة) بالسين المهملة ، ومثله في « مصنف عبد الرزاق » ٦ : ٥ حديث (٩٨٢٠) .

(٨) في « ت » : (أبا) .

١٤ ـ مسند الأسود بن سَرِيع التميمي

حديثه في مسند المكيين[١] .

١٣٥ ـ حديث : أربعةٌ يوم القيامة يُدلون بحُجَّة[٢] : رجلٌ أَصَمُّ لا يَسمع شيئاً ، ورجلٌ أحمق ، ورجلٌ هَرِم ، ورجلٌ مات في فَتْرة ... الحديث .

(٤ : ٢٤) حدثنا علي بن عبد الله ، ثنا معاذ بن هشام ، حدثني أبي ، عن قتادة ، عن الأَحْنف بن قيس ، عنه به . (٤ : ٢٤) وبه إلى قتادة : عن الحسن ، عن أبي رافع ، عن أبي هريرة مثله .

١٣٦ ـ حديث : أنَّ النبيَّ ﷺ أُتِيَ بأسيرٍ ، فقال : اللهم إني أتوبُ إليك ولا أتوبُ إلى محمد ، فقال النبيُّ ﷺ : عَرَفَ الحقَّ لأهله .

(٣ : ٤٣٥) حدثنا محمد بن مصعب[٣] ، ثنا سَلَّام بن مسكين والمبارك ، عن الحَسَن ، عنه بهذا .

١٣٧ ـ حديث : أنَّ رسول الله ﷺ بَعَثَ سريةً يوم حُنَيْن فقاتلوا المشركين **فأَفْضَى** بهم القَتْلُ إلى الذُّرِّية ... الحديث .

(٣ : ٤٣٥) حدثنا يونس ، ثنا أبان ، عن قتادة ، عن الحَسَن ، عنه به .

(٤ : ٢٤)/ وعن رَوْح وعبد الوهاب ، كلاهما عن سَعِيد[٤] ، عن قتادة نحوه . [١٠/أ]

(٣ : ٤٣٥) وعن هُشَيْم[٥] وإسماعيل ، كلاهما[٦] عن يونس ، عن الحَسَن نحوه ،

---

(١) في « ترتيب أسماء الصحابة » ص ٣٦ : « في الأول من مسند المكيين ، والرابع منه » .

(٢) لفظ (يُدلون بحجة) زيادة من « هـ » و « م » ، وهو ثابت في رواية « المعجم الكبير » للطبراني ١ : ٢٨٧ حديث رقم (٨٤١) .

(٣) وقع في « هـ » : (حدثنا مصعب) ، وهو خطأ ، والمثبتُ من « ت » و « التاريخ الكبير » ١ : ٢٣٩ و « تاريخ بغداد » ٣ : ٢٧٦ و « تهذيب التهذيب » ٩ : ٤٥٨ .

(٤) لفظ (عن سعيد) ساقطٌ من « م » ، وهو نقص .

(٥) لم أجد رواية هشيم .

(٦) لفظ (كلاهما) ساقطٌ من « م » .

وحديثُ هُشَيْم مختصرٌ . (٤ : ٢٤) وعن محمد بن جعفر ، عن السَّرِيّ[١] ، عن الحَسَن ، عنه وأتم منه .

[« تحفة » ١ : ٧٠ حديث ١٤٦]

١٣٨ ـ حديث : أتيتُ رسولَ الله ﷺ ، فقلتُ : يا رسولَ اللهِ إني قد حمدتُ ربّي بمحامدَ[٢] ومَدْحٍ وإياك قال : هاتِ ما حمدتَ به ربَّك ، قال : فجعلتُ أنشده فجاء رجلٌ أَدْلَمُ فاستأذن ... الحديث .

(٣ : ٤٣٥) حدثنا عفان ، ثنا حماد بن سلمة ، أنا علي بن زيد ، عن عبد الرحمن ابن أبي بَكْرة ، عنه به . (٣ : ٤٣٥) وعن حَسَن بن موسى ورَوْح ، عن حماد نحوه . (٤ : ٢٤) وعن حَسَن ، عن حماد بن زيد[٣] ، عن علي بن زَيْد بإسناده مختصر ليس فيه قصة الداخل . (٣ : ٤٣٥) وعن رَوْح ، عن عوف ، عن الحسن ، ثنا الأسود بن سريع ، قال : قلتُ : يا رسولَ اللهِ ألا أُنشدكَ محامد[٤] حمدتُ بها ربّي عَزَّ وجَلَّ ؟ قال : أَمَا إنَّ رَبَّك يُحِبُّ الحَمْدَ ، مختصر .

[« تحفة » ١ : ٧٠ حديث ١٤٧]

١٥ ـ مسند أُسَيْد بن حُضَيْر بن سِمَاك الأنصاري الأَشْهَلِيّ

حديثه في خامس الشاميين ، وفي[٥] سادس الكوفيين .

---

(١) وقع في « م » : (البسري) ، وهو تحريف . والسَّرِيُّ هو ابنُ يحيى بن إياس أبو الهيثم البصري ، انظر « المعجم الكبير » للطبراني ١ : ٢٨٣ حديث رقم (٨٢٧) و « تهذيب التهذيب » ٣ : ٤٦٠ ـ ٤٦١ .

(٢) في « هـ » : (حمدت بمحامد) .

(٣) قوله (وعن حسن ... بن زيد) ساقطٌ من « هـ » .

(٤) في « ت » : (بمحامد) .

(٥) لفظ (في) ساقطٌ من « م » .

١٣٩ ـ حديث خ م ت س : قال رجل من الأنصار : أَلا تستعملني يا رسول الله كما استعملتَ[١] فلاناً ؟ فقال رسول الله ﷺ : سَتَلْقَوْن بعدي أَثَرةً فاصبروا[٢] حتى تلقوني[٣] على الحوض .

(٤ : ٣٥١) حدثنا يَزِيد بن هارون ، أنا شُعْبة ، عن قتادة ، عن[٤] أنس بن مالك ، عنه بهذا . (٤ : ٣٥٢) وعن محمد بن جعفر ، عن شُعْبة نحوه .

[« تحفة » ١ : ٧١ حديث ١٤٨]

١٤٠ ـ حديث ق : تَوَضَّؤا من لحوم الإبل ، ولا تَوَضَّؤُا من لحوم الغنم ... الحديث .

(٤ : ٣٥٢) حدثنا عَفَّان ، ثنا حمّاد بن سلمة ، ثنا الحَجَّاج بن أَرْطاة ، عن عَبْد الله ابن عَبْد الله ، عن عبد الرحمن[٥] بن أبي ليلى[٦] ، عنه به . (٤ : ٣٥٢ ، ٣٩١) وعن محمد بن مقاتل ، عن عباد بن العَوّام ، ثنا الحجاج ، عن عبد الله بن عبد الله مولى بني هاشم ـ قال : وكان ثقةً ، وكان الحكم يأخذ عنه ـ عن عبد الرحمن بن أبي ليلى نحوه[٧] .

[« تحفة » ١ : ٧٣ حديث ١٥٤]

---

(١) وقع في « هـ » : (استعلمت) ، وهو سهوٌ من الناسخ .

(٢) لفظ (فاصبروا) ساقطٌ من « ت » .

(٣) في المطبوع زيادة : (غداً) .

(٤) وقع في « هـ » : (وعن) ، والواو مقحمة .

(٥) وقع في المطبوع : (عن عبد الله بن عبد الرحمن بن أبي ليلى) ، وفيه نقص ، والمثبتُ من « ت » و « هـ » و « م » و« تحفة الأشراف » ١ : ٧٣ و« تهذيب التهذيب » ٥ : ٢٨٦ .

(٦) في المطبوع زيادة : (عن أبيه) ، ولأبي ليلى وابنِهِ عبد الرحمن روايةٌ عن أُسَيْد بن حُضَيْر كما في « تهذيب الكمال » ٣ : ٢٤٦ ـ ٢٤٧ و« تهذيب التهذيب » ١ : ٣٤٧ ، ٦ : ٢٦٠ ، ولعل قول الترمذي الآتي يؤيد ما في المطبوع .

(٧) قال الحافظ ابن حجر في « النكت الظراف » ١ : ٧٣ ما نصُّه :

« قلتُ : ذكره الترمذيُّ ـ ١ : ١٢٣ ـ عقب حديث البراء ، فقال : ورواه حجاج بن =

١٤١ ـ حديث : عن عائشة أنها كانت تقول : كان أُسَيْدُ بنُ حُضَيْرٍ من أفاضلِ الناسِ وكان يقول : لو أنّي أكون كما أكون على أحوال ثلاث من أحوالي لكنتُ : حين أقرأ القرآنَ وحين أسمعه يُقرأ ، وإذا سمعتُ خطبة رسول الله ﷺ ، وإذا شهدتُ جنازة وما شهدت[1] جنازةً قطُّ فحدثت نفسي بسوى ما هو مفعول بها وما هي صائرة إليه .

(٤ : ٣٥٢) حدثنا علي بن إسحاق ، أنا عبد الله بن المبارك ، أنا يحيى بن أيوب ، عن عمارة بن غَزِيَّة ، عن محمد بن عبد الله بن عَمْرو ، عن أُمّه فاطمة بنت الحُسَين ، عن عائشة[2] بهذا .

١٤٢ ـ حديث : لقد اهتزَّ العرشُ لوفاة سَعْد بن معاذ .

(٤ : ٣٥٢) حدثنا يَزِيد[3] بن هارون ، أنا محمد بن عَمْرو ، عن أبيه ، عن جَدِّه علقمة بن وقّاص ، عن عائشة ، قالت : قدمنا من حج أو عمرة فذكر قصة فيها هذا ، قالت : وهو يسيرُ بيني وبين رسول الله ﷺ .

قلت : هو بمسند عائشة أشبه .

١٤٣ ـ حديث : أنه كان عاملاً على اليمامة وأنَّ مروان كتب إليه : إنَّ معاوية كتب إليه : أيّما رجل سَرَقَ منه سرقةً فهو أحقُّ بها بالثمن حيث وجدها ، قال : فكتبتُ إلى مروان أنَّ النبيَّ ﷺ قَضَى أنه إذا كان الذي ابتاعها من الذي سرقها غيرُ متّهم خُيِّر سيّدها ،

= أرطاة ... فذكره ، قال : ورواه حماد بن سلمة ، عن حجاج ، عن عبد الرحمن بن أبي ليلى ، عن أبيه ، عن أُسَيْد بن حُضَيْر ، وأخطأ فيه حماد بن سلمة ، ثم قال : ورواه الأعمش ، عن عَبْد الله بن عَبْد الله ، عن عبد الرحمن بن أبي ليلى ، عن البراء (ح ١١٣٧) . قلتُ : وفيه اختلاف آخر أخرجه عبد الله بن أحمد بن حنبل (ح ٢٣٣١) من رواية عَبيدة بن حُمَيْد ، عن عَبْد الله بن عَبْد الله ، عن عبد الرحمن بن أبي ليلى ، عن ذي الغُرّة ، عن النبي ﷺ » .

وانظر « العلل » لابن أبي حاتم ١ : ٢٥ .

(١) لفظ : (شهدت) ساقطٌ من « هـ » .

(٢) لفظ (عن عائشة) ساقطٌ من « م » .

(٣) لفظ : (يزيد) ساقطٌ من « هـ » .

فإنْ شاء أَخَذَ الذي سرق منه بالثمن ، وإنْ شاءَ اتبع سارقَه ، قال : وقضى بذلك أبو بكر وعمر وعثمان .

(٤ : ٢٢٦) حدثنا رَوْح ، أنا ابن جُرَيْج ، أخبرني عكرمة بن خالد ، عن أُسَيْد بن حُضَيْر الأنصاري أحد بني[١] حارثة بهذا . (٤ : ٢٢٦) وعن عبد الرزاق وهَوْذة بن خليفة ، كلاهما عن ابن جُرَيْج نحوه .

قلتُ : قال أحمد بن حَنْبل[٢] في موضع آخر : هو في كتاب ابن جُرَيج : أُسَيْد بن ظُهَيْر ، ولكن كذا حَدَّثهم بالبصرة ، حكاه عنه هارونُ الحَمَّال . انتهى[٣] .

وقد رواه إسحاق بن راهويه في « مسنده » : عن عبد الرزاق ، عن ابن جُرَيْج ، عن عكرمة ، عن أُسَيْد بن ظُهَيْر على الصواب[٤] ، وكذا رواه سعيدُ بن ذُؤَيْب عن عبد الرزاق[٥] ، ورواه أبو مسعود الرازي : عن حماد بن مسعدة ، عن ابن جُرَيْج و لم ينسب أُسَيْداً ، وقد صَحَّ أنَّ أُسَيْد بن حُضَيْر مات زمن عُمر بن الخطاب ، فوضح أنَّ المتأخرَ إلى زمن معاوية هو أُسَيْدُ بنُ ظُهَيْر[٦] ، واللهُ أعلم[٧] .

[« تحفة » ١ : ٧٢ ، ٧٥ حديث ١٥٠ ، ١٥٦]

---

(١) وقع في « هـ » : (حدثني) ، وهو خطأ .

(٢) لفظ (بن حنبل) ساقطٌ من « م » .

(٣) قول الإمام أحمد ذكره الحافظ المزي في « تحفة الأشراف » ١ : ٧٢ و« تهذيب الكمال » ٣ : ٢٥٤ و« تهذيب التهذيب » ١ : ٣٤٨ .

(٤) وكذلك هو في « المصنف » لعبد الرزاق ١٠ : ٢٠١ حديث رقم (١٨٨٢٩) .

(٥) ووقع في « سنن النسائي » ٧ : ٣١٣ « أُسَيْد بن حُضَيْر » ، وهو مخالف لما ذُكر هنا ولما ذكره الحافظ المزي في « تحفة الأشراف » ١ : ٧٥ .

(٦) ومما يدل على أنه أُسَيْد بن ظُهَيْر ما جاء في سند هذا الحديث : « أحد بني حارثة » ، وهذا قد ذُكِرَ في نَسَبِ أُسَيْد بن ظُهَيْر كما في « تحفة الأشراف » ١ : ٧٤ وغيره .

(٧) قوله (مات زمن ... والله أعلم) ساقطٌ من « هـ » .

١٤٤ ـ حديث : أن أُسَيْد بن حُضير[١] بينما هو ليلة يقرأ في مربده إذْ جالتْ فرسُه فقرأ ، ثم جالت[٢] أخرى ، فقرأ ، ثم جالت أيضاً ، قال[٣] أُسَيْد : فخشيتُ أنْ تَطَأَ يحيى يعني ابنَه فقمت إليه فإذا مثل الظُّلَّة فوق رأسي فيها أمثال السُّرج عرجت في الجَوّ حتى[٤] ما أراها ، قال : فغدوتُ على رسول الله ﷺ .... الحديث .

(٣ : ٨١) حدثنا يعقوب هو ابنُ إبراهيم بن سَعْد ، سمعتُ أبي ، عن يَزِيد بن الهاد ، أنَّ عبد الله بن خَبَّاب حَدَّثَه ، أنَّ أبا سَعِيد[٥] الخُدْرِيّ حَدَّثَه به .

قلتُ : وَقَعَ هذا الحديثُ في مسند أبي سَعِيد (ح ٨٢٧٣) ، وهو بمسند أُسَيْد أَشْبَه فَحَوَّلْتُه إليه[٦] .

[« تحفة » ١ : ٧١ ـ ٧٢ حديث ١٤٩]

١٧ ـ مسند[٧] أسير رجل من أسلم

حديثه في حادي عشر مسند الأنصار ، هكذا ذكره الحافظُ أبو القاسم ابنُ عَسَاكر[٨] ، وهو وَهَمٌ نَشَأَ عن تصحيف في حديث سُهَيْل بن أبي صالح ، عن أبيه ، عن

(١) قوله : (أنَّ أسيد بن حضير) ساقطٌ من « هـ » .

(٢) في « هـ » : (فجالت) بدل (ثم جالت) .

(٣) في المطبوع : (فقال) .

(٤) سقط لفظ : (حتى) من « هـ » .

(٥) وقع في « هـ » : (سعد) ، وهو خطأ .

(٦) لكنْ قال الحافظ المِزّيّ في « تحفة الأشراف » : ١ : ٧٢ مايلي : « ... ولم يقل : عن أُسَيْد ، إلا أنَّ لفظه يدل على أن أبا سعيد يَرويه عن أُسَيْد » .

ويستدرك :

١٦ ـ من مسند أُسَيْد بن ظُهَيْر

تقدم في مسند أُسَيْد بن حُضَيْر (ح ١٤٣) .

(٧) لفظ : (مسند) ساقطٌ من « ت » .

(٨) في « ترتيب أسماء الصحابة » ص ٣٦ .

رجل من أسلم في : أعوذ بكلمات الله التامات ... الحديث ، وسنذكره إنْ شاء الله تعالى في المُبهمات على الصواب (ح ١١١٩٠) .

١٨ ـ/ مسند أَشَجّ عبد القيس [١٠/ب]

يقال : اسمه المنذر ، ويقال : عائذ ، ويقال غير ذلك ، وكان سيدَ قومه . حديثه في رابع الشاميين .

١٤٥ ـ حديث : قال لي رسولُ الله ﷺ : إنَّ فيك خَلَّتَيْنِ يُحِبُّهما الله ، قلتُ : ما هما ؟ قال : الحِلْم والحياء[1] ، قلتُ : أقديماً كان فيَّ أم حديثاً ؟ قال : بل قديماً ، قلتُ : الحمدُ لله الذي جَبَلني على خَلَّتَيْنِ يُحِبُّهما .

(٤ : ٢٠٥ ـ ٢٠٦) حدثنا إسماعيل ، ثنا يونس ، زعم عبد الرحمن بن أبي بكرة ، قال : قال أَشَجُّ بني عَصَر بهذا .

[« تحفة » ٨ : ٥١٣ حديث ١١٥٧٩]

١٩ ـ مسند الأَشْعث بن قيس الكِنْدي

حديثه في رابع مسند الأنصار .

١٤٦ ـ حديث : لا يشكر اللهَ مَنْ لا يشكر الناسَ .

(٥: ٢١١) حدثنا وكيع ، عن سفيان ، عن سَلْم[2] بن عبد الرحمن ، عن أبي مَعْشَر وهو زياد بن كُلَيْب ، عنه به . (٥ : ٢١٢) وعن محمد بن فُضيل ، عن ابن شُبْرمة ،

---

(١) في « م » : (والأناة) ، ثم كُتب في الحاشية : (والحياء) .

(٢) وقع في « ت » و « هـ » و« م » : (سلمة) ، وهو تحريف ، صوابه : (سَلْم) كما في المطبوع و« تهذيب الكمال » ١١ : ٢٢٧ و« تهذيب التهذيب » ٤ : ١٣١ .

عن أبي مَعْشَر نحوه . (٥ : ٢١٢) وعن بَهْز ، عن محمد بن طلحة بن مُصَرِّف ، عن عبد الله ابن شريك العامري ، عن عبد الرحمن بن عديّ الكِنْدي ، عنه به .

١٤٧ ـ حديث ق : أتيتُ رسولَ اللهِ ﷺ في وَفْد كِنْدة لا يَرَوْني أفضَلَهم ، قال : قلتُ : يا رسول الله إنّا نَزْعُم أنكم منّا ! قال : فقال رسولُ اللهِ ﷺ : نحن بنو النَّضْر ابن كِنانة ... الحديث .

(٥ : ٢١٢) عن بَهْز وعفّان ، كلاهما عن حمّاد بن سلمة ، عن عقيل بن طلحة[١] ، عن مسلم بن هَيْضَم ، عنه به[٢] .

[« تحفة » ١ : ٧٨ حديث ١٦١]

١٤٨ ـ حديث ع : عن عبد الله بن مسعود قال : قال رسول الله ﷺ : مَنْ حَلَف على يمين هو فيها[٣] فاجر ليقتطع بها مال[٤] امرىء مسلم لقي الله وهو عليه غضبان ، فقال الأشعث : فيَّ نَزَلَتْ ... الحديث .

(٥ : ٢١١ ـ ٢١٢) عن أبي معاوية ووكيع ، كلاهما عن الأَعْمش . (٥ : ٢١٢) وعن محمد بن جعفر ، عن شُعْبة ، عن سُلَيْمان وهو الأَعْمش[٥] . (٥ : ٢١١) وعن زياد بن عبد الله بن الطفيل ، عن منصور . (٥ : ٢١٢) وعن يحيى بن آدم ، عن أبي بكر ابن عَيَّاش ، عن عاصم بن أبي النَّجُود ، ثلاثتهم عن أبي وائل ، عن عَبْد الله (ح ٥٥١٥) وعن الأشعث به . (٥ : ٢١٢) حدثنا عبد الله بن نُمَيْر ، ثنا الحارث بن سليمان ، ثنا كُرْدُوس ، عن الأشعث بن قيس : أنَّ رجلاً من كِنْدة ورجلاً من حَضْرَمَوْت اختصما

(١) وقع في « ت » و « هـ » و « م » : (عقيل بن أبي طلحة) ، ولفظة (أبي) مقحمة ، والمثبت من المطبوع و« التاريخ الكبير » ٧ : ٥١ و« الثقات » لابن حبان ٥ : ٢٧٣ و« تهذيب التهذيب » ٧ : ٢٥٤ .

(٢) ويزاد : (٥ : ٢١١) حدثنا عبد الرحمن بن مهدي ، ثنا حماد بن سلمة به .

(٣) لفظ : (فيها) ساقطٌ من « هـ » .

(٤) في « هـ » : (لمال) .

(٥) قوله (وعن محمد بن جعفر ... الأعمش) ساقطٌ من « هـ » .

إلى رسول الله ﷺ في أرض باليمن ، فقال الحَضْرميُّ : يا رسول الله أرضي اغتصبها هذا وأبوه ، فقال الكندي[1] : يا رسول الله إنها[2] أرضي ... فذكر الحديث ، وفيه : فقال[3] الكندي : يا رسول الله هي أرضُه وأرضُ وا! ه .

(٥ : ٢١٢) حدثنا وكيع ، ثنا الحارث بن سليمان ... فذكر الحديث دون القصة .

[« تحفة » ١ : ٧٦ ــ ٧٧ حديث ١٥٨]

١٤٩ ــ حديث : قدمتُ على رسول الله ﷺ في وَفْد كِنْدة ، فقال لي[4] : هل لك من ولد ؟ قلت : غلام وُلِدَ لي[5] في مَخْرجي إليك من ابنة جمْد ولوددتُ أنَّ مكانه شبَع القوم ، قال : لا تقولنّ ذلك فإن فيهم قرة عين[6] وأجراً إذا قبضوا ، ثم ولئن قلت ذلك[7] إنهم لمجبنة محزنة ، إنهم لمجبنة محزنة[8] .

(٥ : ٢١١) حدثنا سُرَيْج بن النعمان ، ثنا هُشَيْم ، أنا مجالد ، عن الشَّعْبِيّ ، ثنا الأَشْعَث بهذا .

---

(١) لفظ : (الكندي) ساقطٌ من « ت » .
(٢) سقط لفظ (إنها) من المطبوع .
(٣) في « هـ » : (وقال) .
(٤) لفظ : (لي) ساقط من « هـ » .
(٥) في « هـ » : (ولدي) ، وهو خطأ .
(٦) في « هـ » : (أعين) .
(٧) في المطبوع : (ذاك) .
(٨) قولُه (إنهم لمجبنة محزنة) ساقطٌ من « هـ » .

٢٠ ـ مسند أَعْشى مازن[١]

واسمه عبد الله بن الأعور .

حديثه في أوائل الجزء الثاني من مسند عبد الله بن عَمْرو بن العاص[٢] .

١٥٠ ـ حديث : أتيتُ نبيَّ[٣] اللهِ ﷺ فأنشدتُه :

يا مالكَ الناسِ ودَيَّانَ العَرَبْ ... الحديث .

(٢ : ٢٠١ ـ ٢٠٢) قال عبد الله[٤] : حدثنا محمد بن أبي بكر المُقَدَّمي ، ثنا أبو مَعْشَر البَرَّاء ، حدثني صدقة بن طَيْسَلة[٥] ، حدثني مَعْن بن ثعلبة المازني والحي بعده[٦] ، حدثني الأعشى به . (٢ : ٢٠٢) وقال عبد الله[٧] : حدثني العبّاس بن عبد العظيم

---

(١) قال أبو القاسم الآمدي في « المؤتلف والمختلف » ص ١٤ ما نصُّه :
« فأمّا أصحاب الحديث فيقولون : أعشى بني مازن ، والثبتُ أعشى بني الحِرماز ، فأمّا بنو مازن فليس فيهم أعشى » .

(٢) وقع في « هـ » : (عمرو العاصي) ، وفيه نقص . وفي « م » : (العاصي) بإثبات الياء .

(٣) في « هـ » والمطبوع : (النبي) .

(٤) وقع هذا السند في المطبوع من طريق الإمام أحمد ، والصواب أنه من زيادات عبد الله ، وقد نصّ على ذلك الحافظ ابن حجر في « إتحاف المهرة » ج ١ الورقة ٣٦/أ فقال : « رواه عبد الله بن أحمد في زياداته » وفي « الإصابة » ٢ : ٢٧٦ في ترجمة (عبد الله بن الأعور) وكذلك الهيثمي في « مجمع الزوائد » ٤ : ٣٣١ في (باب النشوز) والمتقي الهندي في « كنز العمال » ٣ : ٨٥٦ ، والمُقَدَّمي من مشايخ عبد الله بن أحمد كما في « تهذيب التهذيب » ٩ : ٧٩ .

(٥) وقع في المطبوع و« تعجيل المنفعة » ص ١٨٦ « طيلسة » ، وهو تصحيف ، والصواب كما أثبتُّه من « ت » و « هـ » و « م » و« التاريخ الكبير » ٤ : ٢٩٥ و« الثقات » لابن حبان ٦ : ٤٦٨ .

(٦) في المطبوع : (بعد) .

(٧) وقع هذا السند أيضاً في المطبوع من طريق الإمام أحمد ، والصوابُ أنه من زيادات عبد الله كما صرح بذلك الحافظ ابن حجر في « إتحاف المهرة » ج ١ الورقة ٣٦/أو« الإصابة » ٢ : ٢٧٦ في ترجمة (عبد الله بن الأعور) ، والهيثميُّ في « مجمع الزوائد » ٣ : ٣٣١ في (باب النشوز) ، والعنبري من مشايخ عبد الله كما في ترجمته في « تهذيب التهذيب » ٥ : ١٢١ ، وقد ساق الحافظ ابن حجر هذا السند في « تعجيل المنفعة » ص ٤١ من طريق عبد الله .

العنبري ، ثنا أبو سلمة عبيد بن عبد الرحمن الحنفي ، حدثني الجُنَيْد[1] بن[2] أُمَيْن[3] بن ذروة بن نضلة[4] بن طريف بن بُهْصُل[5] الحِرْمازي ، حدثني أبي أُمَيْنُ بن ذروة ، عن أبيه ذروة بن نضلة ، عن أبيه نضلة بن طريف : أنَّ رجلاً منهم يقال له الأَعْشى واسمه عبد الله كانتْ[6] عنده امرأةٌ يُقال لها معاذة ، خرج في رجب يَمِيرُ أهلَه مِنْ هَجَر ، فهَرَبَتْ امرأتُه [بعده][7] ناشزاً عليه ، فعَاذَتْ برجل منهم[8] يقال له مطرف بن بُهْصل[9] ... الحديث بطوله ، وفيه شِعْرُه ، وفيه ذِكْرُ كِتاب النبي ﷺ إلى مطرف في رَدِّها إليه ، وفيه شِعْره[10] أيضاً[11].

(١) قال الحافظ ابن حجر في « تعجيل المنفعة » ص ٧٤ في ترجمته : « قلتُ : وذكر الرامهرمزي في « المحدث الفاصل » أنَّ المحدثين يقولونه : الجُنَيْد ، بجيم ونون مصغراً ، وأهلُ التحقيق يقولونه : حَنِيذ ، بفتح المهملة ، وكسر النون ، وآخر معجمة ، بوزن عَظِيم » .

(٢) لفظ : (بن) ساقط من « هـ » ، وهو خطأ .

(٣) أُمَيْن : مضموم الهمزة ، مقصور ، مفتوح الميم كما في « الإكمال » لابن ماكولا ١ : ٦ و« توضيح المشتبه » لابن ناصر الدين ١ : ٢٧٢ .

(٤) سقط من المطبوع : (بن نضلة) ، وهو خطأ ، وقد ساق نسبه كاملاً الحافظ ابن حجر في « تعجيل المنفعة » ص ٤١ .

(٥) في « ت » و « هـ » و « م » : (نهشل) ، والمثبتُ (بُهْصُل) من المطبوع وحاشية « هـ » و« طبقات ابن سعد » ٧ : ٥٣ و« المؤتلف والمختلف » للأزدي ص ٤ و« الإكمال » لابن ماكولا ١ : ٦ و« توضيح المشتبه » ١ : ٢٧٣ .

(٦) في « م » : (وكانت) .

(٧) ما بين المعكوفين زيادة من حاشية « هـ » والمطبوع .

(٨) لفظ (منهم) ساقطٌ من « م » .

(٩) في « ت » و « هـ » و « م » : (نهشل) ، والمثبتُ من المطبوع و« طبقات ابن سعد » ٧ : ٥٣ .

(١٠) قوله (وفيه ذكر ... شعره) ساقطٌ من « هـ » .

(١١) هذا الحديث بروايتيه من زيادات عبد الله بن أحمد كما تقدم بيانه ، وليس هو من رواية الإمام أحمد كما وقع خطأً في المطبوع . وقد وَهِمَ حسين سليم أسد في تعليقه على « مسند أبي يعلى الموصلي » ١٢ : ٢٩٠ حيث قال : « وقد وَهِمَ الحافظ إذْ نسبه في الإصابة » ٩/٦ إلى عبد الله بن أحمد في زوائده على المسند » !!! وسببه أنه تابع ما وقع في المطبوع . وكذلك وهم محقق « توضيح المشتبه » ١ : ٢٧٣ حيث عزا رواية العباس بن عبد العظيم إلى أحمد في « مسنده » ! .

٢١ ـ مسند الأَغَرّ بن يسار المُزَنيّ

حديثه في رابع الشاميين ، وثاني الكوفيين .

١٥١ ـ حديث : إنه لَيُغَانُ على قلبي وإنّي لأستغفرُ اللهَ في اليوم مئة مرة .

(٤ : ٢١١) حدثنا يونس هو ابنُ محمد ، ثنا حماد يعني ابنَ زَيْد ، ثنا ثابت ، ثنا أبو بُرْدة ، عن الأَغَرّ المُزَنيّ وكانتْ له صحبةٌ بهذا . (٤ : ٢١١ ، ٢٦٠) وعن يحيى بن سعيد وعفّان ووَهْب هو ابنُ جرير ، عن شُعْبة . (٤ : ٢١١) وعن عفان ، عن حماد بن سلمة ، كلاهما عن ثابت[١] نحوه[٢] .

[« تحفة » ١ : ٧٨ حديث ١٦٢]

٢٢ ـ مسند الأَقْرع بن حابس بن عقال بن محمد بن سفيان التميمي

حديثه في الثالث من مسند النساء .

١٥٢ ـ حديث : أنه نادى رسولَ الله ﷺ من وراء الحجرات ، فقال : يا محمد إنَّ حَمْدي زَيْن ، وإنَّ[٣] ذَمّي شَيْن ، قال : ذاكم الله عزّ وجلّ .

(٦ : ٣٩٣) حدثنا عفّان ، ثنا وُهَيْب ، ثنا موسى بن عقبة ، عن أبي سلمة بن عبد

---

(١) في المطبوع : رواية الثلاثة المتقدمة : يحيى بن سعيد وعفان ووهب بن جرير ، عن شعبة ، عن عَمْرو ابن مرة ، لا كما قال الحافظ : عن ثابت .

(٢) ويُزاد : (٤ : ٢٦٠) حدثنا أبو كامل ، ثنا حمادٌ به . و(٤ : ٢٦٠ ـ ٢٦١ ، ٥ : ٤١١) عن إسماعيل ، عن يونس ، عن حميد بن هلال ، عن أبي بردة ، عن رجل من أصحاب النبي ﷺ بنحوه . (٤ : ٢٦١) وعن معتمر ومحمد بن عبد الرحمن الطفاوي ، عن أيوب ، عن حميد بن هلال ، عن أبي بردة ، عن رجل من المهاجرين بنحوه ، وهذان الطريقان أحال عليهما الحافظُ في المبهمات في ترجمة أبي بردة ، إلى مسند الأغر المزني ، ولكنه لم يذكرهما فاستدركتُهما هنا لتصح الحوالة .

(٣) لفظ : (إنَّ) ساقط من « هـ » .

الرحمن ، عن الأقرع بهذا . (٣ : ٤٨٨) وأعاده عن عفان بإسناده أتمّ منه . (٦ : ٣٩٤) وعن عبد الأعلى بن حماد ، عن وُهَيْب مثله .

٢٣ ـ/ مسند أمية بن مَخْشِي الخُزَاعي [١١/أ]

حديثه في سادس الكوفيين .

١٥٣ ـ حديث : أنَّ رجلاً كان يأكل والنبيُّ ﷺ ينظرُ فلم يُسَمِّ حتى كان في آخر طعامه لقمة ، فقال : بسم الله أوله وآخره ، فقال النبي ﷺ : مازال الشيطانُ يأكل معه حتى سَمّى فلم يَبْقَ في بطنه شَيءٌ إلا قاءه .

(٤ : ٣٣٦) حدثنا علي بن عبد الله ، ثنا يحيى بن سعيد ، ثنا جابر بن صُبْح ، حدثني المثنّى بن عبد الرحمن الخُزَاعي وصَحِبْتُه إلى واسط فذكر قصةً قال فيها : إنَّ جَدّي أُمَيّة ابن مَخْشي وكان من أصحاب النبي ﷺ سمعتهُ يقول ... فذكره .

[« تحفة » ١ : ٨٠ حديث ١٦٤]

٢٤ ـ مسند أنسِ بن مالك بن النَّضْر الأنصاري خادمِ رسول الله ﷺ

١ ـ أَبان بن أبي[١] عَيَّاش[٢] ، عنه

له حديثٌ واحدٌ مقرونٌ بثابت ، وسيأتي (ح ٣٩٢) .

٢ ـ إبراهيم بن أبي ربيعة ، عنه

١٥٤ ـ حديث : دَخَلْنا على أنس وهو يُصلّي في ثوبٍ واحدٍ مُلْتَحِفاً به ... الحديث .

(١) سقط لفظ : (أبي) ، من « هـ » ، وهو خطأ ، ولأبان ترجمةٌ في « تهذيب الكمال » ٢ : ١٩ .

(٢) قال الحافظ ابن حجر في « إتحاف المهرة » ج ١ الورقة ٣٦/ب بعد أنْ ذَكَرَ أَبان بن أبي عياش : « أحد الضعفاء ، ولاضطرار الترتيب بَدَأْنا به ، فباللهِ المُسْتَعان » .

(٣ : ١٢٧ ، ١٢٨) حدثنا أبو عامر ، ثنا عبد الرحمن بن أبي الموال[١] ، عن موسى ابن إبراهيم بن أبي ربيعة ، عن أبيه به .

٣ ـ إبراهيم بن أبي عبلة الشامي ، عن أنس[٢]

١٥٥ ـ حديث خ[٣] : دخل علينا رسولُ الله ﷺ ، يعني المدينة ، فلم يكن في أصحابه أَشْمط غير أبي بكر ، وكان يُغَلِّفُها بالحِنَّاء والكَتَم .

(لم أجده) قالَ القَطِيعيُّ في زياداته : حدثنا أبو شعيب عبد الله بن الحسن بن أحمد[٤] الحراني ، ثنا أبو جعفر النفيلي ، ثنا كثير بن مروان ، عنه بهذا[٥] .

قلت : قد[٦] وقع هذا الحديثُ في مسند ابن عباس في الأصل ، وقد أخرجه البخاريُّ[٧] من طريق محمد بن حِمْير ، عن إبراهيم ، فأدخل بينه وبين أنس : عقبة بن وَسَّاج ، وهو الصواب .

٤ ـ إبراهيم بن عُبَيْد بن رِفاعة ، عنه

١٥٦ ـ حديث : مَرَّ رسولُ اللهِ ﷺ بأبي عَيَّاش الزُّرَقي وهو يُصَلِّي وهو يقول : اللهم إنّي أسألُك بأنَّ لك الحمدَ لا إله إلا أنت ... الحديث .

---

(١) في « هـ » و « م » : (الموالي) ، وكلاهما صحيح .

(٢) هذه الترجمة مع الحديث (١٥٥) زيادة من « هـ » و « م » .

(٣) رمزُ (خ) زيادة من « م » ، وانظر ما يأتي بعد تعليقاً .

(٤) وقع في « هـ » و « م » : (أبو سعيد بن عبد الله بن أحمد بن الحسن) ، وفيه تصحيف وقَلْب ، والصواب كما أثبتُّه من « تاريخ بغداد » ٩ : ٤٣٥ و« ميزان الاعتدال » ٢ : ٤٠٦ و« سير أعلام النبلاء » ١٣ : ٥٣٦ و« لسان الميزان » ٣ : ٢٧١ .

(٥) لفظ (بهذا) ساقطٌ من « م » .

(٦) لفظ (قد) ساقطٌ من « م » .

(٧) « فتح الباري » ٧ : ٢٥٦ و« تحفة الأشراف » ١ : ٢٨٩ .

(٣ : ٢٦٥) حدثنا إسحاق بن إبراهيم الرازي ، ثنا سلمة بن الفضل ، عن محمد بن إسحاق ، عن عبد العزيز بن مسلم ، عن عاصم[١] ، عنه به .

قلتُ : أخرجه الحاكم[٢] عن طريق ابن وهب ، عن عياض بن عبد الله الفهري ، عن إبراهيم بن عبيد نحوه[٣] .

٥ ـ إبراهيم بن ميسرة ، عنه

١٥٧ ـ حديث (خ م د ت س) : صَلَّيْتُ مع النبي ﷺ بالمدينة أربعاً ، وبذي الحُلَيْفة ركعتين .

(٣ : ١١٠ ، ١١١ ـ ١١٢) حدثنا سفيان ، سمعتُ إبراهيم بن ميسرة وحدثنا محمد بن المنكدر ، سمعتهما يقولان : سمعنا أنساً بهذا[٤] .

[« تحفة » ١ : ٨١ حديث ١٦٦]

٦ ـ أَخْشَن[٥] السَّدُوسي ، عنه

١٥٨ ـ حديث : والذي نفسي بيده لو خطئتم[٦] حتى تملأ خطاياكم ما بين السماء والأرض ثم استغفرتم اللهَ لغَفَر لكم ... الحديث .

---

(١) قوله : (عن عاصم) ، لم يذكره الحافظُ ابنُ حجر في « إتحاف المهرة » ج ١ الورقة ٣٧/أ ، ولعبد العزيز ابن مسلم روايةٌ مباشرةٌ عن إبراهيم بن عُبَيْد بن رفاعة ، ذكر ذلك البخاريُّ في « التاريخ الكبير » ٦ : ٢٧ وأورد هذا الحديث ، وكذلك ذكر روايتَه عن إبراهيم ابنُ حِبَّان في « الثقات » ٥ : ١٢٣ والحافظ ابن حجر في « تهذيب التهذيب » ٦ : ٣٥٧ والمزيُّ في « تهذيب الكمال » ٢ : ١٤٦ ، فلعلّ الصواب حذف (عن عاصم) ، والله أعلم .

(٢) « المستدرك » ١ : ٥٠٤ في كتاب الدعاء . ولفظ (الحاكم) ساقطٌ من « م » .

(٣) قولُ الحافظِ ابن حجر هذا ساقطٌ من « ت » .

(٤) ويُزاد : (٣ : ١٧٧) حدثنا عبد الرحمن ، عن سفيان ، عن محمد بن المنكدر وإبراهيم بن ميسرة ، عن أنس به . وسيأتي هذا الحديث في ترجمة محمد بن المنكدر ، عن أنس (ح ٩٨٢) .

(٥) وقع في المطبوع : (أخشم) ، وهو تصحيف ، وله ترجمة في « التاريخ الكبير » ٢ : ٦٥ و« الثقات » لابن حبان ٤ : ٦١ و« الإكمال » ١ : ٤٤ و« توضيح المشتبه » ١ : ١٧٢ و« تعجيل المنفعة » ص ٢٥ . ووقع في « م » : (أخشن بن السدوسي) ، ولفظة (بن) مقحمة .

(٦) في المطبوع : (أخطأتم) .

(٣ : ٢٣٨) حدثنا سُرَيْج بن النعمان ، ثنا أبو عبيدة يعني عبدَ المؤمن بن عُبَيْد[١] الله السدوسي ، عنه به .

٧ ـ أزهر بن راشد ، عنه

١٥٩ ـ حديث : لا تستضيؤا بنار المشركين[٢] ... الحديث .

(٣ : ٩٩) حدثنا هُشَيْم ، أنا العَوَّام ، عنه به .

[« تحفة » ١ : ٨١ حديث ١٦٧]

٨ ـ إسحاق بن عبد الله[٣] بن أبي طلحة ، عنه

١٦٠ ـ حديث خ م د ت س : صَلَّى بنا رسولُ الله ﷺ في بيت أم سُلَيْم على حصير ... الحديث .

(٣ : ١٣١ ، ١٦٤) عن عبد الرحمن وعبد الرزاق ، عن مالك . (٣ : ١٤٥ ، ٢٢٦) وعن أبي سعيد وهاشم[٤] ، كلاهما عن عبد العزيز[٥] ، كلاهما عنه به . (٣ : ١١٠) وعن سفيان هو ابن عيَيْنة ، عن إسحاق ببعضه . (٣ : ١٧٩) وعن وكيع ، عن العمري ، عن إسحاق ببعضه أيضاً[٦] .

[« تحفة » ١ : ٨٧ ، ٨٤ ، ٨٢ حديث ١٩٧ ، ١٨٢ ، ١٧٢]

---

(١) وقع في « هـ » و « ت » و « م » : (عبد) ، وهو تحريف ، وصوابُه : (عُبَيْد) ٥ في المطبوع و « تهذيب التهذيب » ٦ : ٤٣٣ والمصادر السابقة التي ترجمت لأخشن السدوسي .

(٢) في « ت » و « هـ » : (المشرك) ، والمثبتُ من « م » والمطبوع .

(٣) لفظ (بن عبد الله) ساقطٌ من « م » .

(٤) وقع في « ت » : (هشام) ، وهو تصحيف ، والمثبتُ من « هـ » و « م » والمطبوع و« تهذيب التهذيب » ١١ : ١٨ .

(٥) لفظ (كلاهما عن عبد العزيز) ساقطٌ من « هـ » .

(٦) لفظ : (أيضاً) ساقط من « هـ » .

ويُزاد : (٣ : ١٤٩) حدثنا إسحاق بن عيسى يعني الطباع ، عن مالك ، عنه به .

١٦١ ـ حديث (خ م د ت س) : يركب قومٌ من أمتي ثَبَجَ[١] البحر هم الملوك على الأَسِرَّة ... الحديث .

(٣ : ٢٤٠) حدثنا أبو سلمة[٢] ، عن مالك ، عنه به[٣] .

١٦٢ ـ حديث (خ م س) : أن النبي ﷺ كان لا يَطْرُق أهلَه ليلاً .

(٣ : ١٢٥ ، ٢٤٠ ، ٢٠٤) عن عبد الصمد وأبي سعيد ويَزِيد وعفّان ، كلهم عن هَمّام ، عنه به[٤] .

[« تحفة » ١ : ٨٨ حديث ١٩٩]

١٦٣ ـ حديث : شهدتُ لرسول الله ﷺ وليمتينِ ليس فيهما خبزٌ ولا لحمٌ ... الحديث .

(٣ : ٢٦٦) حدثنا نوح بن ميمون ، أنا عبد الله يعني العمري ، عنه به .

١٦٤ ـ حديث : أن النبي ﷺ كان يلقى رجلاً فيقول : يا فلان كيف أنت ؟ ... الحديث .

(٣ : ٢٤١) حدثنا بهز[٥] ، ثنا حماد ، عنه به .

١٦٥ ـ حديث (خ م س) : في قصة أبي طلحة في بئر حاء .

---

(١) في « م » زيادة : (هذا) .

(٢) وقع في « ت » و « هـ » و « م » : (أسامة) ، والمثبتُ من المطبوع ، وأبو سلمة هو منصور بن سلمة الخزاعي ، يروي عن مالك ، وروى عنه أحمد بن حنبل كما في « تهذيب التهذيب » ١٠ : ٣٠٨ .

(٣) تابعه أبو طوالة عبد الله بن عبد الرحمن ، عن أنس ، فجعله من مسنده (ح ٦٧١) ، وانظر ما علقتُه عليه . ورواه محمد بن يحيى بن حبان ، عن أنس ، عن أُمّ حَرَام ، وسيأتي في مسندها (ح ١٢٥٣٢) .

(٤) لفظ : (به) ساقطٌ من « هـ » .

(٥) في المطبوع : (مؤمل) بدل (بهز) .

(٣ : ١٤١) عن رَوْح ، عن مالك . (٣ : ٢٥٦) وعن عفان ، عن همام ، كلاهما عنه به ، ومعناهما واحد .

[« تحفة » ١ : ٨٩ ـ ٩٠ حديث ٢٠٤]

١٦٦ ـ حديث : أنَّ رسول الله ﷺ كان قائماً يُصَلِّي في بيته فجاءَ رجلٌ فاطَّلَعَ في البيت ... الحديث .

(٤ : ١٩١) حدثنا بَهْز وعفان ، قالا : ثنا حماد بن سلمة ، عنه به .

[« تحفة » ١ : ٩٣ حديث ٢٢٢]

١٦٧ ـ حديث : أنَّ هَوَازن جاءت يوم[1] حُنَيْن بالنساء ... الحديث بطوله ، وفيه قصة أبي قتادة في السَّلَب للقاتل ، وفيه غير ذلك .

(٣ : ١٩٠) حدثنا بَهْز بن أسد العَمِّيّ ، ثنا حمّاد بن سلمة ، عنه به . (٣ : ١٢٣ ، ١١٤ ، ٢٧٩) وعن يزيد ويحيى وعفان ، كلهم عن حماد[2] نحوه . (٣ : ١٩٨) وعن يحيى بن زكريا ، عن أبي أيوب الإفريقي ، عنه ببعضه : مَنْ تَفَرَّدَ برجلٍ فله سَلَبُه[3] ... الحديث .

[« تحفة » ١ : ٨٢ حديث ١٧١]

١٦٨ ـ حديث : لولا الهجرةُ لكنتُ امرءاً من الأنصار . مختصر .

(٣ : ١٩١) حدثنا بَهْز ، ثنا حماد ، أنا إسحاق بن عبد الله وثابت ، عن أنس بهذا .

١٦٩ ـ حديث خ س ق : الرؤيا الحَسَنَةُ من الله ... الحديث .

---

(١) في « ت » : (إلى) بدل (يوم) .

(٢) لفظ : (حماد) ساقطٌ من « هـ » ، وهو خطأ .

(٣) لفظه في المطبوع : (من تفرد بدم رجل فقتله فله سَلَبُه) .

(٣ : ١٢٦ ، ١٤٩) عن رَوْح وإسحاق هو ابنُ عيسى ، كلاهما عن مالك ، عنه به[١] .

[« تحفة » ١ : ٩٠ حديث ٢٠٦]

١٧٠ ــ **حديث** خ م ت س : رأيتُ رسولَ اللهِ ﷺ وحانتْ صلاةُ العصر فالتمس الناسُ[٢] الوَضوءَ فلم يجدوه[٣] ... الحديث .

(٣ : ١٣٢) قرأتُ على عبد الرحمن : مالكٌ ، عنه به .

[« تحفة » ١ : ٨٨ حديث ٢٠١]

١٧١ ــ **حديث** خ م س : أصابَ الناسَ سَنَةٌ على عهد رسول الله ﷺ ، فبينا رسولُ الله ﷺ يخطب يوم الجمعة قام أعرابيٌّ ... الحديث .

(٣ : ٢٥٦) حدثنا علي بن إسحاق ، أنا عبد الله[٤] ، أنا الأوزاعي ، عنه به .

[« تحفة » ١ : ٨٢ ــ ٨٣ حديث ١٧٤]

١٧٢ ــ/ **حديث** خ م ق : كنتُ أمشي مع رسول الله ﷺ وعليه بُرْدٌ نَجْرانيٌّ ... الحديث . [١

(٣ : ١٥٣) عن إسحاق ، عن مالك . (٣ : ٢٢٤) وعن أبي المغيرة ، عن الأوزاعي . (٣ : ٢١٠) وعن عبد الصمد ، عن هَمّام ، ثلاثتهم عنه به .

[« تحفة » ١ : ٨٣ ، ٩٠ ، ٩٣ حديث ١٧٩ ، ٢٠٥ ، ٢١٨]

---

(١) رُوي هذا الحديث عن ثابت ، عن أنس (ح ٣٩٦) م . ورواه قتادة ، فقال : عن أنس ، عن عُبادة بن الصامت ، وسيأتي (ح ٢٩٨٠) .

(٢) لفظ (الناس) ساقطٌ من « ت » و « هـ » .

(٣) في المطبوع : (يجدوا) .

(٤) في « هـ » : (أنا عبد) ، وهو خطأ .

١٧٣ ـ حديث : كان رسولُ الله ﷺ قاعداً[١] في المسجد وأصحابُه معه إذْ جاء أعرابيٌّ فبال في المسجد ... الحديث .

(٣ : ١٩١) حدثنا بَهْز ، ثنا عكرمة هو ابنُ عمار ، عنه به .

[« تحفة » ١ : ٨٥ حديث ١٨٦]

١٧٤ ـ خ حديث : كان أبو طلحة يترس[٢] مع النبي ﷺ ... الحديث .

(٣ : ٢٦٥) حدثنا إسحاق بن إبراهيم الطَّالَقاني ، ثنا ابن مبارك ، عن الأوزاعي ، عنه به .

[« تحفة » ١ : ٨٣ حديث ١٧٧]

١٧٥ ـ حديث : كان النبي ﷺ يدخل على أُمّ سُلَيم[٣] فينام على فراشها ... الحديث .

(٣ : ٢٢١ ، ٢٢٦) عن حُجَيْن بن المُثنّى وهاشم ، كلاهما عن عبد العزيز ، عنه به .

[« تحفة » ١ : ٨٤ حديث ١٨٢]

١٧٦ ـ خ م حديث : ينزل الدجالُ حتى ينزل في ناحية المدينة فترجف ثلاث رَجَفات ... [الحديث][٤] .

(٣ : ١٩١) عن بَهْز وعفان ، كلاهما عن حماد ، عنه به . (٣ : ٢٣٨) وعن حَسَن ، عن شَيبان ، عن يحيى ، عنه به .

[« تحفة » ١ : ٨١ ، ٩٣ حديث ١٦٨ ، ٢٢١]

---

(١) في المطبوع : (جالساً) .

(٢) في « ت » : (يترس) .

(٣) في المطبوع : (على بيت أم سليم) .

(٤) لفظ : (الحديث) زيادة مني ، لأنَّ للحديث بَقيةً في المطبوع .

١٧٧ ـ حديث خ : أنَّ النبي ﷺ بَعَثَ خالَه حراماً أخا أُمِّ سُلَيْم في سبعين إلى بني عامر ... الحديث .

(٣ : ٢٨٩ ، ٢١٠) عن عفان وعبد الصمد ، عن همام ، عنه به[١] . (٣ : ٢١٥) وعن عثمان بن عُمر ، عن مالك ، عنه ببعضه .

[« تحفة » ١ : ٩٢ حديث ٢١٧]

١٧٨ ـ حديث خ م : بَعَثَتْني أُمّي إلى النبي ﷺ بشيء فرأيتُه قائماً في يده المِيْسَم يَسِمُ الصدقة .

(٣ : ٢٨٤) قال عبد الله : حدثنا ابنُ أبي إسرائيل[٢] ـ سألتُ أبي عنه فقال : شَيْخٌ ثِقَةٌ ـ أنا أبو إسحاق يعني الفَزَازِيَّ ، عن الأوزاعي ، عنه به .

[« تحفة » ١ : ٨٣ حديث ١٧٦]

١٧٩ ـ حديث ت خ م د س : رأيتُ النبيَّ ﷺ يتتبعه[٣] من الصَّحْفة فلا أزال أُحِبُّه أبداً ، يعني الدُّبَّاءَ .

---

(١) في « ت » : (ببعضه) ، ولعله سبق قلم .

(٢) وقع هذا السند في المطبوع من رواية الإمام أحمد ، والصوَابُ أنه من زيادات عبد الله فقد رمز الحُسَينيّ في « الإكمال » ص ٢٩٩ لعلي بن أبي إسرائيل (عب) وهو لمن أخرج له عبد الله بن أحمد عن غير أبيه ، وكذلك فعل الحافظ ابن حجر في « تعجيل المنفعة » ص ٢٩١ ، ووقع فيه أيضاً : (علي بن إسرائيل) ، وصوابُه : (علي بن أبي إسرائيل) كما في « تعجيل المنفعة » ص ٢٩١ وقال في ترجمته : « روى عنه عبد الله ابن أحمد بن حنبل ، وثَّقه أحمد ، قاله الحُسَيْني ، قلتُ : أخشى أن يكون في اسمه تحريف ، وأنه إسحاق بن أبي إسرائيل المشهور » اهـ . قلتُ : وكُتب هنا في حاشية « هـ » و « م » : « هو إسحاق » ، وهذا يُؤيد ماذهب إليه الحافظُ ابنُ حجر رحمه الله تعالى .

(٣) في « م » والمطبوع : (يتبعه) .

(٣ : ١٥٠) حدثنا سفيان بن عُيَيْنة ، ثنا مالك ، عنه بهذا[١] .

[« تحفة » ١ : ٨٧ حديث ١٩٨]

٩ ـ إسماعيل[٢] بن عبد الله بن أبي طلحة ، عن أنس

١٨٠ ـ حديث : ما عُرض على النبي ﷺ طِيبٌ قطّ فرَدَّه .

(٣ : ٢٢٦ ، ٢٥٠ ، ٢٦١) حدثنا هاشم وعفان وحُسَيْن ، عن المُبارك[٣] وهو ابن فَضَالة ، عنه به .

١٠ ـ إسماعيل بن عبد الرحمن السُّدِّيُّ ، عنه

١٨١ ـ حديث م س : أن النبي ﷺ كان ينصرف عن يمينه .

(٣ : ١٧٩ ، ١٣٣) عن وكيع وابن مَهْدي ، عن سفيان . (٣ : ٢٨١) وعن عفّان ، عن أبي عَوَانة ، كلاهما عنه به[٤] .

[« تحفة » ١ : ٩٤ حديث ٢٢٧]

١٨٢ ـ حديث : لو عاش إبراهيمُ لكان صِدِّيقاً نبيّاً . موقوف .

---

(١) ويُستدرك على أحاديث إسحاق بن عبد الله بن أبي طلحة ، عن أنس رضي الله عنه :
حديث : جاءتْ أُمُّ سُلَيم إلى النبي ﷺ ، فقالتْ : يارسول الله عَلِّمْني كلماتٍ أدعو بهنّ ، قال : تُسبّحين الله عشراً ... الحديث .
(٣ : ١٢٠) حدثنا وكيع ، حدثني عكرمة بن عمار ، عنه بهذا .
[« تحفة » ١ : ٨٥ حديث ١٨٥]

(٢) وقع في « م » : (إسحاق) ، وهو تحريف .

(٣) وقع في « ت » : (عن ابن المبارك) ، والصوابُ كما أثبتُّه من « هـ » و « م » والمطبوع و « تهذيب التهذيب » ١٠ : ٢٨ .

(٤) ويُزاد : (٣ : ٢١٧) حدثنا حميد بن عبد الرحمن الرُّؤاسي ، ثنا حسن ، عن السُّدِّي نحوه .

(٣ : ١٣٣) حدثنا عبد الرحمن ، عن سفيان ، عنه بهذا . (٣ : ٢٨١) وهو عنده عن عفان في الحديث الذي قبله (ح ١٨١) .

١١ ـ إسماعيل بن عُبَيْد[١] الله بن أبي المهاجر ، عنه

١٨٣ ـ حديث : قدم أنسُ بنُ مالك على[٢] الوليد بن عبد الملك فسَأَلَه ماذا سمعتَ من رسول الله ﷺ يذْكُرُ به الساعة ؟ قال : سمعتُه يقول : أنتم والساعةُ كهاتَيْنِ .

(٣ : ٢٢٣) حدثنا أبو المُغيرة ، ثنا الأَوْزاعي ، عنه بهذا .

قلتُ : وجدتُه في الأصل بلفظ : كتَيْنِ[٣] .

١٢ ـ إسماعيل بن محمد بن سَعْد ، عنه

١٨٤ ـ حديث س ق : صلاةُ القاعدِ على النصف من صلاة القائم .

(٣ : ٢١٤ ، ٢٤٠) عن عبد الملك بن عَمْرو وأبي سعيد ، كلاهما عن عبد الله بن جعفر المَخْرَمِيّ[٤] ، عنه به .

[« تحفة » ١ : ٩٥ حديث ٢٢٩]

---

(١) وقع في « م » : (عبد) ، وهو تحريف . انظر « تهذيب الكمال » ٣ : ١٤٣ .

(٢) في « ت » : (عن) .

(٣) قوله (قلت وجدته في الأصل بلفظ كتَيْنِ) من « هـ » و « م » وليست موجودة في « ت » ، والظاهرُ أنها زيادة ناسخ . فليتأمّل .

(٤) المَخْرَمِيّ : بفتح الميم ، وسكون الخاء المنقوطة ، وفتح الراء المهملة المخففة ، وفي آخرها ميم ، هذه النسبة إلى المِسْور بن مَخْرَمة ، هكذا ضبطه الحافظ السمعاني في « الأنساب » ١٢ : ١٣٠ ، وله ترجمة في « التاريخ الكبير » ٥ : ٦٢ و« الجرح والتعديل » ٥ : ٢٢ و« ميزان الاعتدال » ٢ : ٤٠٣ و« سير أعلام النبلاء » ٧ : ٣٢٨ و« تهذيب التهذيب » ٥ : ١٧١ . ووقع في المطبوع (٥ : ٢٤٠) : (المخزومي) ، وهو تصحيف .

١٣ ـ أشعث بن عبد الله الحُدَّانِيّ[١] ، عنه

١٨٥ ـ حديث : قال ربُّكم : مَنْ أَذْهَبْتُ كريمَتَيْهِ فصبر[٢] واحتسب كان ثوابه الجنة .

(٣ : ٢٨٣) حدثنا عفان ، ثنا نوح بن قيس ، عنه بهذا .

[« تحفة » ١ : ٩٥ حديث ٢٣٠]

١٨٦ ـ حديث : كان شعر رسول الله ﷺ إلى أنصاف أذنيه .

(٣ : ١٦٥) حدثنا عبد الرزاق ، ثنا معمر ، عنه بهذا[٣] .

١٨٧ ـ حديث : شفاعتي لأهل الكبائر من أمتي .

(٣ : ٢١٣) حدثنا سُلَيْمان بن حرب ، ثنا بسطام بن حُرَيْث ، عنه بهذا[٤] .

[« تحفة » ١ : ٩٥ حديث ٢٣١]

١٨٨ ـ حديث : مَرَّ رجلٌ بالنبي ﷺ وعنده ناس ، فقال رجل ممن كان عنده : إني لأُحِبُّ هذا الرجلَ ... الحديث .

(لم أجده) حدثنا عبد الرزاق ، ثنا مَعْمَر ، عنه به[٥] .

---

(١) وقع في المطبوع : (الحراني) بدل (الحُدَّاني) ، وهو تصحيف ، والحُدَّاني مترجم في « تهذيب الكمال » ٣ : ٢٧٢ .

(٢) في المطبوع : (ثم صبر) .

(٣) هذا الحديث (١٨٦) من « هـ » و « م » .

(٤) لفظ : (بهذا) ساقطٌ من « هـ » .

(٥) هذا الحديث لم أجده في المطبوع ، وهو ساقطٌ منه ، وقد رواه عبد الرزاق في « المصنّف » ١١ : ٢٠٠ حديث رقم (٢٠٣١٩) بالسندِ المذكورِ هنا .

١٤ ـ أعين البصري أبو يحيى ، عنه

١٨٩ ـ حديث : مَنْ تَرَكَ مالاً فلأهله ، ومَنْ تَرَكَ دَيْناً فعلى اللهِ وعلى رسولِهِ .

(٣ : ٢١٥) حدثنا عبد الله بن يَزِيد ، ثنا سعيد بن أبي أيوب ، حدثني الضَّحَّاك ابن شُرَحْبيل ، عنه به .

١٥ ـ أنس بن سيرين ، عنه

١٩٠ ـ حديث : كان رسولُ اللهِ ﷺ يدخل على أم سُلَيم فتَبْسُطُ له نِطْعاً فَيَقِيل عليه ... الحديث .

(٣ : ١٠٣) حدثنا عبد الوهاب بن عبد المجيد ، عن أيوب ، عنه به .

١٩١ ـ حديث : أنَّ النبيَّ ﷺ كان يُصَلِّي على ناقته تطوعاً[3] . [خ][1] م[2]

(٣ : ١٢٦) عن عبد الصمد ، عن بَكَّار بن ماهان . (٣ : ٢٠٤) وعن يَزِيد ، عن هَمَّام ، كلاهما[4] عنه به .

[« تحفة » ١ : ٩٥ حديث ٢٣٢]

١٩٢ ـ حديث : كان رسولُ اللهِ ﷺ يصوم ولا يُفطر[5] ... الحديث ، وفيه قصةٌ لهم مع أنس .

(٣ : ٢٣٠) حدثنا يونس ، ثنا عثمان بن رشيد ، عنه به .

---

(١) ما بين المعكوفين زيادة من « تحفة الأشراف » .
(٢) رمز (م) ساقطٌ من « م » .
(٣) في المطبوع زيادة : (في السفر لغير القِبْلة) .
(٤) لفظ (كلاهما) ساقطٌ من « م » .
(٥) في المطبوع : (فلا يفطر) .

١٩٣ ـ حديث[ق(١)] : أنَّ النبيَّ ﷺ كان يَصِفُ من عِرْق النَّسا(٢) أَلِيَة كَبْشٍ عَرَبيّ ... [الحديث](٣) .

(٣ : ٢١٩) حدثنا الأنصاري ، عن هشام ، عنه بهذا(٤) .

[« تحفة » ١ : ٩٧ حديث ٢٣٩]

١٩٤ ـ حديث[م د] : أنَّ النبيَّ قَنَتَ شهراً بعد الركوع .

(٣ : ٢٤٩) حدثنا عفان ، ثنا حماد(٥) ، عنه بهذا(٦) .

[« تحفة » ١ : ٩٦ ـ ٩٧ حديث ٢٣٥]

١٩٥ ـ حديث : رأيتُ أنس بن مالك يستشرف لشيء وهو في الصلاة يَنْظُرُ إليه .

(١ : ٤٢٩) حدثنا هُشَيْم ، أنا خالد ، عنه بهذا ، موقوف .

١٩٦ ـ حديث : كان أنسٌ أحسنَ الناس صلاةً في السَّفَر والحَضَر .

(١ : ٤٢٩) حدثنا أبو داود ، ثنا شُعْبة ، عن أنس بن سيرين بهذا .

---

(١) رمز (ق) ساقطٌ من « م » .

(٢) النَّسَا : بوزن العَصَا ، عِرْقٌ يخرج من الوَرِك فيستبطن الفَخِذ ، والأفصحُ أن يُقال له : النَّسَا ، لا عِرْق النَّسَا . « النهاية » ٥ : ٥١ .

(٣) لفظ : (الحديث) زيادة مني لأنَّ للحديث بقية في المطبوع .

(٤) هذا الحديث (١٩٣) ساقطٌ من « هـ » . وفي « م » : (به) بدل (بهذا) .
رواه عبد الرحمن بن مهدي وعفان ، عن حماد بن سلمة ، عن أنس بن سيرين ، عن معبد بن سيرين ، عن رجل من الأنصار ، عن أبيه ، وسيأتي في المبهمات برقم (١١٢٣٦) .

(٥) في المطبوع زيادة : (ثنا قتادة) ، وهي مقحمة من السطر الذي فوقها .

(٦) ويزاد : (٣ : ١٨٤) حدثنا عبد الرحمن ، ثنا حماد بن سلمة ، عنه بهذا .

وقع هذانِ الأثرانِ في مسند ابن مسعود فَحوَّلْتُهما إلى هنا[1] .

١٦ ـ أويس بن مالك بن أبي عامر ، عنه

١٩٧ ـ حديث : هذا شهرُ[2] رمضانَ قد جاء تُفتح فيه أبواب الجَنَّة ... الحديث .

(٣ : ٢٣٦) حدثنا يعقوب ، ثنا أبي ، عن ابن إسحاق ، قال : ذَكَرَ الزُّهْرِيُّ ، عنه به[3] .

[« تحفة » ١ : ٩٧ حديث ٢٤٠]

---

(١) ويستدرك على أحاديث أنس بن سيرين ، عن أنس رضي الله عنه :

١ ـ **حديث** : كان رجل ضخم لا يستطيع أن يصلي مع رسول الله ﷺ ، فقال للنبي ﷺ : إني لا أستطيع أن أصلي معك فلو أتيتَ منزلي ... الحديث . خ د

(٣ : ١٣٠ ـ ١٣١ ، ١٨٤ ، ٢٩١) عن محمد بن جعفر وهاشم وبهز ، كلهم عن شعبة ، عنه به .

(٣ : ١٨٤) وعن عبد الرحمن بن مهدي ، عن شعبة ببعضه . ووقع في (٣ : ١٨٤) : أنس بن سليم ، وهو تصحيف ، صوابه : أنس بن سيرين . وسيأتي هذا الحديث في ترجمة عبد الحميد بن المنذر ، عن أنس (ح ٦٧٨) وانظر ما علقته عليه .

[« تحفة » ١ : ٩٦ حديث ٢٣٤]

٢ ـ **حديث** : سمع النبيُّ ﷺ رجلاً يقول : اللهم إني أسألك بأنَّ لك الحمد ... الحديث . ق

(٣ : ١٢٠) حدثنا وكيع ، عن أبي خزيمة ، عنه به . ذكر المصنف هذا الحديث في ترجمة بيان بن بشر ، عن أنس (ح ٢٠٩) وحقُّه أن يذكر هنا ، وقد نبَّهْتُ عليه هناك أيضاً .

[« تحفة » ١ : ٩٧ حديث ٢٣٨]

(٢) لفظ : (شهر) ساقطٌ من المطبوع .

(٣) جاء في « تحفة الأشراف » ١ : ٩٧ مانصُّه : « قال النَّسائيُّ : هذا حديثٌ مُنكرٌ خَطأً ، ولعلّ ابنَ إسحاق سمعه من إنسان ضعيف فقال فيه : « وذكر الزهري » . والمحفوظُ حديث الزهري ، عن ابن أبي أنس ـ وهو نافع بن مالكٍ أبي أنس عمُّ مالك بن أنس الفقيه ـ عن أبيه ، عن أبي هريرة » .

١٧ ـ بُدَيْل بن ميسرة العُقَيْلي ، عنه

١٩٨ ـ حديث (س ق) : إنَّ لله أَهْلِين من الناس ... الحديث .

(٣ : ١٢٧ ، ١٢٧ ـ ١٢٨ ، ٢٤٢) عن عبد الصمد وأبي عبيدة الحداد ومُؤَمّل ، ثلاثتهم[١] عن عبد الرحمن بن بُدَيْل ، عن أبيه به[٢] .

[« تحفة » ١ : ٩٨ حديث ٢٤١]

[١٢/أ] ## ١٨ ـ/ بُريد بن أبي مريم السَّلُولي ، عن أنس

١٩٩ ـ حديث : مَنْ صَلَّى عليَّ صلاةً واحدةً ... الحديث .

(٣ : ١٠٢ ، ٢٦١) عن محمد بن فُضَيْل وأبي نُعَيْم ، كلاهما عن يونس بن أبي إسحاق ، عنه به .

[« تحفة » ١ : ٩٩ حديث ٢٤٤]

٢٠٠ ـ حديث (ت) : الدُّعاء بين الأذان والإقامة لا يُرَدّ .

(٣ : ١٥٥) عن أسود وحُسَيْن بن محمد ، جميعاً عن إسرائيل ، عن أبي إسحاق . (٣ : ٢٥٤) وأعاده عن حسين . (٣ : ٢٢٥) وعن إسماعيل بن عمر ، عن يونس بن أبي إسحاق ، كلاهما عنه به[٣] .

[« تحفة » ١ : ١٠٠ حديث ٢٤٦]

---

(١) في « هـ » و « م » : (كلهم) .

(٢) ويُستدرك :

البراء بن زيد ، عن جَدِّه أنس

سيأتي في ترجمة ابن بنت أنس (ح ١٠٩٤) .

(٣) رُوي هذا الحديث عن معاوية بن قرة بن إياس ، عن أنس ، وسيأتي (٩٩٩) .

٢٠١ – حديث ت س ق : ما استجار عبدٌ من النار[١] ثلاث مرات[٢] إلّا قالتْ ... الحديث .

(٣ : ١١٧ ، ١٤١ ، ١٥٥ ، ٢٦٢) عن قُرَّان بن تمام ويحيى بن آدم وأسود بن عامر وأبي نُعَيْم ، أربعتهم عن يونس . (٣ : ٢٠٨) وعن حُجَيْن بن المُثَنّى ، عن إسرائيل ، عن أبي إسحاق ، كلاهما عنه به .

[« تحفة » ١ : ٩٩ حديث ٢٤٣]

١٩ – بُشَيْر بن يَسَار ، عنه

٢٠٢ – حديث خ : قُلْنا لأنس بن مالك : ما أنكرتَ من حالنا في عهد رسول الله ﷺ ؟ قال : أنكرتُ أنكم لا تُقيمون الصفوف .

(٣ : ١١٢ – ١١٣) حدثنا أبو معاوية ، ثنا عُقْبة بن عبيد ، عنه به . (٣ : ١١٤) وعن يحيى ، عن عقبة به .

[« تحفة » ١ : ١٠١ حديث ٢٤٩]

٢٠ – بَكْر بن عبد الله المُزَنيّ ، عنه

٢٠٣ – حديث ع : كُنّا نُصلّي مع رسول الله ﷺ في شِدَّة الحَرّ ... الحديث .

(٣ : ١٠٠) حدثنا بِشْر بن المُفَضَّل ، ثنا غالب القَطّان ، عنه به .

[« تحفة » ١ : ١٠١ حديث ٢٥٠]

٢٠٤ – حديث خ م س : سمعتُ النبيَّ ﷺ يُلَبّي بالحج والعمرة .

---

(١) لفظ : (من النار) ساقطٌ من « هـ » .

(٢) في المطبوع : (مرار) .

(٣ : ٩٩) حدثنا هُشَيْم ، أنا حُمَيْد ، عنه بهذا[١] .

[« تحفة » ١ : ١٠١ حديث ٢٥١]

٢١ ـ بُكَيْر بن الأَخْنَس ، عنه

٢٠٥ ـ حديث : مُرَّ على النبي ﷺ ببَدَنَةٍ أو هَدْيَة ، فقال لصاحبها : ارْكَبْها .

(٣ : ٢٦١ ، ١٨٣ ، ١٦٧) عن أبي نعيم ووكيع ويعلى ، كلهم[٢] عن مِسْعَر ، عنه به .

[« تحفة » ١ : ١٠٢ حديث ٢٥٤]

٢٢ ـ بُكَيْر بن وَهْب الجَزَرِيّ ، عنه

٢٠٦ ـ حديث : الأئمةُ من قريش ... الحديث .

(٣ : ١٢٩) عن[٣] محمد بن جعفر ، عن شعبة ، عن أبي الأَسَد . (٣ : ١٨٣) وعن وكيع ، عن الأعمش ، عن أبي أَسَد سَهْل[٤] ، عنه به .

[« تحفة » ١ : ١٠٢ حديث ٢٥٥]

---

(١) في المطبوع زيادة : (فحَدَّثْتُ ابن عمر بذلك فقال : لَبَّى بالحج وحده) . وسيأتي هذا الحديث في ترجمته عن عبد الله بن عُمر برقم (٤٠٦١) .

(٢) لفظ (كلهم) ساقطٌ من « م » .

(٣) لفظ : (عن) ساقطٌ من « هـ » .

(٤) وقع في المطبوع : (سهيل بن أبي الأسد) ، وهو خطأ ، وصوابه : (سَهْل أبي الأَسَد) كما في « هـ » و « م » و« المؤتلف والمختلف » للدارقطني ٤ : ١٨٤٧ و « الإكمال » ١ : ٨٣ و « توضيح المشتبه » ١ : ١٩٩ و « تهذيب التهذيب » ٧ : ٣٩٧ ، ولفظ : (سهل) زيادة من « هـ » فقط ، وجاء في المطبوع في السند الأول : (علي أبي الأَسَد) ، وهذا الاختلاف في اسمه حقّقه الحافظُ ابنُ حجر في « التهذيب » ٧ : ٣٩٨ فقال : « قلتُ : جَزَم الدارقطنيُّ وجماعةٌ قبله أنَّ شعبة وَهِمَ فيه إذْ سمّاه عليّاً ، وإنما هو سَهْل ، وكناه أبا الأسود ، وإنما هو أبو الأَسَد ... وروى عنه الأعمش ومسعر والمسعودي على الصحّة » .

٢٣ ـ بلال بن أبي موسى مرداس الفزاري ، عنه

٢٠٧ ـ حديث (د ت ق ك[١]) : مَنْ سَأَلَ القضاءَ وُكِلَ إليه .

(٣ : ١١٨ ، ٢٢٠) عن وكيع وأسود ، عن إسرائيل ، عن عبد الأعلى ، عنه به ، وأوله : أراد الحجاج أن يحيل ابنه ـ يعني ابنَ أنس ـ على قضاء البصرة[٢] .

[« تحفة » ١ : ١٠٢ حديث ٢٥٦]

٢٤ ـ بَيَان بن بِشْر ، عن أنس

٢٠٨ ـ حديث (خ ت[٣] س) : بَنَى رسول الله ﷺ بامرأة فدعا رجالاً على الطعام .

(لم أجدها) عن محمد بن جعفر وابن مَهْدي وهاشم وبَهْز ، عن شعبة . (٣ : ٢٣٨) وعن حَسَن ، عن زُهَيْر ، كلاهما عنه به[٤] .

[« تحفة » ١ : ١٠٣ حديث ٢٥٧]

٢٠٩ ـ حديث : سَمِعَ النبيُّ ﷺ رجلاً يقول : اللهم إنّي أسألك بأنَّ[٥] لك الحَمْدَ ... الحديث .

(٣ : ١٢٠) حدثنا وكيع ، عن أبي خُزَيْمة[٦] ، عنه به[٧] .

---

(١) « المستدرك » للحاكم ٤ : ٩٢ .

(٢) قوله (وأوله ... البصرة) من « هـ » و « م » ، وهذه الزيادة في الرواية الثانية (٣ : ٢٢٠) .

(٣) في « م » : (م) بدل (ت) ، وهو خطأ .

(٤) لفظ : (به) ساقطٌ من « هـ » .

(٥) في المطبوع : (أن) .

(٦) وقع في « ت » : (ابن أبي خزيمة) ، ولفظة (ابن) مقحمة ، وأبو خزيمة هذا مختلف في اسمه ، فقيل : صالح بن مرداس ، وقيل : نصر بن مرداس ، له ترجمة في « التاريخ الكبير » ٤ : ٢٨٩ ، ٢٩٠ و « الثقات » لابن حبان ٦: ٤٦٥ و « تهذيب التهذيب » ١٢ : ٨٥ ، وأبو خزيمة يروي عن أنس بن سيرين كما في « تهذيب الكمال » ٣ : ٣٤٨ لا عن بيان بن بِشْر كما ذكره الحافظ هنا ، وقد جاء على الصواب في المطبوع و « تحفة الأشراف » ١ : ٩٧ ، فحقُّ هذا الحديث أن يذكر في ترجمة أنس بن سيرين ، عن أنس بن مالك ، وقد استدركته فيه برقم (١٩٦) م .

(٧) هذا الحديث من رواية أنس بن سيرين ، عن أنس بن مالك ، انظر التعليقة السابقة .

٢٥ ـ توبة العجلي[1] أبو صدقة ، عنه

٢١٠ ـ حديث[2] : كان النبيُّ ﷺ يُصَلِّي الظهرَ إذا زالت الشمس[3] ، والعصرَ بين صَلَاتيكم[4] ... الحديث .

(٣ : ١٢٩ ، ١٦٩) عن محمد هو ابنُ جعفر غُنْدر وحجاج ، كلاهما عن شُعْبة ، عنه به .

[« تحفة » ١ : ١٠٣ حديث ٢٥٩]

٢٦ ـ ثابت بن أَسْلم البُنَانيّ البصري ، عن أنس

حديثُه مُرَتَّبٌ على الألفاظ .

٢١١ ـ حديث : أنَّ النبيَّ ﷺ أَخَذَ سيفاً يوم أُحُد فقال : مَنْ يأخذ مني هذا السيف بحقِّه ؟ فأخذه أبو دُجَانة .

(٣ : ١٢٣) عن يَزِيد وعفّان ، كلاهما عن حماد ، عنه به .

[« تحفة » ١ : ١٢٧ حديث ٣٦٣]

٢١٢ ـ حديث : أنَّ رسولَ اللهِ ﷺ استأذن على سَعْد بن عُبادة ، فقال : السلام عليكم ورحمة الله ... الحديث .

(٣ : ١٣٨) حدثنا عبد الرزاق ، ثنا مَعْمَر ، عنه به[5] .

[« تحفة » ١ : ١٥٢ حديث ٤٧٦]

---

(١) لفظ : (العجلي) زيادةٌ من « هـ » و « م » .

(٢) وقع في « ت » و « هـ » و « م » : (د) بدل (س) ، وهو تحريف ، انظر « تحفة الأشراف » .

(٣) لفظ (الشمس) ساقطٌ من « م » .

(٤) في « ت » و « هـ » و « م » : (صلاتكم) .

(٥) لفظ : (به) ساقط من « هـ » ، وجاء سند هذا الحديث في المطبوع : (عن أنس أو غيرِه) ، ومثله في « المصنف » لعبد الرزاق ١٠ : ٣٨١ ـ ٣٨٢ حديث رقم (١٩٤٢٥) .

٢١٣ ـ **حديث** : أنَّ النبيَّ ﷺ قال لأبي طلحة : أَقْرِئْ قومَك السلامَ فإنَّهم ـ ما علمتُ ـ أَعِفَّةُ صُبُر .

(٣ : ١٥٠) حدثنا عبد الصمد ، عن محمد بن ثابت ، عن أبيه[١] بهذا .

٢١٤ ـ **حديث** خ م ت س : أنه كان يمشي مع النبي ﷺ فمَرَّ[٢] على صبيان[٣] فسَلَّم عليهم .

(٣ : ١٣١) حدثنا محمد بن جعفر ، عن شعبة ، عن سَيَّار ، عنه بهذا[٤] .

[« تحفة » ١ : ١٤٠ حديث ٤٣٨]

٢١٥ ـ **حديث** ك[٥] : أنَّ النبيَّ ﷺ استقبله نساءٌ وصبيانٌ وخدمٌ جائين من عرس من الأنصار فسَلَّمَ عليهم وقال : والله إني لأُحِبُّكم .

(٣ : ١٥٠) حدثنا عبد الصمد ، ثنا محمد بن ثابت ، عن أبيه بهذا . (٣ : ٢٨٥) وعن عفان ، عن حماد ، عن ثابت ببعضه[٦] .

٢١٦ ـ **حديث** م د : أنَّ النبيَّ ﷺ استَسْقَى فأشارَ بظَهْر كفَّيْه إلى السماء .

(٣ : ١٥٣) عن حَسَن بن موسى ويونس بن محمد[٧] ، كلاهما عن حماد ، عنه به .

---

(١) سقط من المطبوع : (عن أبيه) ، والصوابُ إثباته كما في « ت » و « هـ » و « م » و « تهذيب التهذيب » ٩ : ٨٢ .

(٢) في « ت » : (مَرَّ) .

(٣) في المطبوع : (فمَرَّ بصبيان) .

(٤) ويزاد : (٣ : ١٦٩) حدثنا حجاج ، عن سليمان بن المغيرة ، عنه بنحوه . وسيأتي معناه برقم (٢٩١) .

(٥) « المستدرك » للحاكم ٤ : ٨٠ .

(٦) هذا الحديث (٢١٥) مع تخريجه ساقطٌ من « هـ » .

(٧) لم أجد رواية يونس بن محمد في المطبوع .

(٣ : ١٢٣) وعن يَزِيد ، عن حماد بمعناه : كان إذا دَعَا جَعَلَ ظاهرَ كَفَّيْه مما يلي وجهَه[١] .

[« تحفة » ١ : ١١٩ حديث ٣٢٣]

٢١٧ ـ حديث خ م س ق : أنَّ النبيَّ ﷺ أَعْتَقَ صفيةَ ، وجعل عتقَها صداقَها .

(٣ : ٢٨٠) حدثنا إبراهيم بن خالد ، عن رَبَاح ، عن مَعْمَر ، عنه به . (٣ : ٢٤٢) وعن سُرَيْج ، عن حماد بن زيد ، عن ثابت وعبد العزيز بن[٢] صهيب[٣] ، كلاهما عن أنس نحوه[٤] .

[« تحفة » ١ : ١١٠ ، ٢٤٠ حديث ٢٩١ ، ٩١٢]

٢١٨ ـ حديث : أنَّ النبيَّ ﷺ أتى أُمَّ حَرَام فأتيناه بتمر وسمن ، فقال : رُدُّوا هذا في وعائه ... الحديث ، وفيه : أنه صَلَّى بهم تطوعاً فأقام أُمَّ سُلَيْم وأُمَّ حَرَام خلفنا ، وأقام أنساً ـ فيما يحسب ثابت ـ عن يمينه ، فلما قضى صلاته قالت أم سليم : خويدمك أنس ادع الله له ، وفيه قول أنس : ما أصبح في الأنصار أكثر مني مالاً[٥] .

(٣ : ٢٤٨) حدثنا عفان ، عن حماد ، عنه به[٦] .

[« تحفة » ١ : ١٢٨ حديث ٣٧٥]

---

(١) في المطبوع زيادة : (وباطنهما مما يلي الأرض) .
ويُزاد : (٣ : ٢٤١) حدثنا مؤمل ، ثنا حماد ، عنه بمعناه .

(٢) لفظ : (بن) ساقطٌ من « هـ » ، وهو خطأ .

(٣) في المطبوع : (سهيل) ، وهو خطأ ، والمثبت من « ت » و « هـ » و « م » و « الجرح والتعديل » ٥ : ٣٨٤ و« الثقات » لابن حبان ٣ : ١٦٥ و « تهذيب التهذيب » ٦ : ٣٤١ .

(٤) ويُزاد (٣ : ٢٣٩) حدثنا حَسَن بن موسى ، ثنا حماد بن زيد ، عن شعيب بن الحبحاب (ح ٦٣١) وعبد العزيز بن صهيب (ح ٦٩٠) وثابت البُناني ، عن أنس به .

(٥) قوله (وفيه أنه ... أكثر مني مالاً) ساقط من « ت » .

(٦) وسيأتي بعضه برقم (٣٠٥) .

٢١٩ ـ وبه : (٣ : ٢٤٨) قال أنس : أخبرتني ابنتي فذكر عدة من مات من صلبه ، وفيه : ثم قال ثابت : يا أنس ما أملك صفراء ولا بيضاء إلا خاتمي[١] .

٢٢٠ ـ **حديث** : أنَّ رسولَ الله ﷺ قال يوم أُحُد : اللهم إنَّك[٢] إنْ تَشَأْ لا تُعبد في الأرض .

(٣ : ٢٥٢) حدثنا عفان ، ثنا حماد ، عنه به . (لم أجدها) وعن عبد الصمد ، عن محمد بن ثابت ، عن أبيه به[٣] .

[« تحفة » ١ : ١٢٥ حديث ٣٥٠]

٢٢١ ـ/ **حديث** : أنَّ النبيَّ ﷺ أعطى أبا سفيان وعُيَيْنَة والأَقْرَعَ وسُهَيْلَ بنَ عَمْرو[١٢/ب] في آخرين يوم حُنَيْن ، فقالت الأنصارُ : يُعطي ... الحديث .

(٣ : ٢٤٦) حدثنا عفان ، ثنا[٤] حماد ، عنه به[٥] .

٢٢٢ ـ **حديث** : أنَّ النبيَّ ﷺ قال لأصحابه : سَلُوني ، فقام رجل فقال : مَنْ أبي ؟ ... الحديث[٦] .

(٣ : ١٧٤) حدثنا مُؤَمّل ، ثنا حماد ، عنه به .

[« تحفة » ١ : ١٢٠ حديث ٣٢٧]

---

(١) الحديث (٢١٩) ساقطٌ من « ت » .

(٢) لفظ : (إنك) ساقط من « هـ » والمطبوع .

(٣) ويزاد : (٣ : ١٥٢) حدثنا عبد الصمد وعفان ، قالا : ثنا حماد ، عنه به . وسيأتي هذا الحديث في ترجمة حُميد ، عن أنس (ح ٥٢٧) .

(٤) لفظ (عفان ، ثنا) ساقطٌ من « م » .

(٥) هذا الحديث (٢٢١) ساقطٌ من « هـ » .

(٦) لفظ : (الحديث) ساقط من « هـ » .

٢٢٣ ـ حديث[ك][1] : أنَّ النبيَّ ﷺ أرسل أُمَّ سُلَيم إلى جارية[2] فقال : شمّي عوارضَها وانظري إلى عُرقوبها[3] .

(٣ : ٢٣١) حدثنا إسحاق بن منصور ، عن عمارة ، عنه به[4] .

٢٢٤ ـ حديث : أنَّ أهلَ اليمنِ لما وَفَدوا[5] على رسول الله ﷺ ، فسألوا[6] أن يبعث معهم رجلاً يُعَلِّمهم ... الحديث في فَضْل أبي عُبَيْدة .

(٣ : ١٢٥ ، ٢٨٦ ، ١٤٦ ، ١٧٥ ، ٢١٢) عن يَزِيد وعفان وحَسَن[7] ومؤمل وعبد الصمد ، كُلُّهم عن حماد ، عنه به .

[« تحفة » ١ : ١٢٦ حديث ٣٦١]

٢٢٥ ـ حديث[م س] : أنَّ جاراً لرسول الله ﷺ [فارسياً][8] كان طيبَ المَرَق ... الحديث .

(٣ : ١٢٣ ، ٢٧٢) عن يزيد وعفان ، كلاهما عن حماد ، عنه به .

[« تحفة » ١ : ١٢١ حديث ٣٣٥]

---

(١) « المستدرك » للحاكم ٢ : ١٦٦ من رواية حماد بن سلمة ، عن ثابت البناني ، عن أنس بن مالك رضي الله عنه .

(٢) في المطبوع : (تنظر إلى جارية) .

(٣) في « م » : (عرقوبيها) .

(٤) لفظ : (به) ساقط من « هـ » .

(٥) في « هـ » و « م » والمطبوع : (قدموا) .

(٦) في المطبوع : (سألوه) ، وفي « م » : (سألوا) .

(٧) سقط من المطبوع اسم شيخ الإمام أحمد : (حسن) ، والأحاديث التي قبل هذا الحديث والتي بعده فيه من مرويات حَسَن .

(٨) مابين المعكوفين زيادة من المطبوع .

٢٢٦ ـ حديث : أنَّ حارثةَ خَرَجَ نَظَّاراً يوم بدر فأتاه سَهْمٌ فقَتَلَه ، فقالتْ أُمُّه ... الحديث .

(٣ : ١٢٤) عن يَزِيد ، عن حماد . (٣ : ٢٨٢ ـ ٢٨٣ ، ٢١٥) وعن عفان وعبد الله بن يَزِيد ، كلاهما عن سُلَيْمان بن المغيرة ، كلاهما عن ثابت[١] به[٢] .

[« تحفة » ١ : ١٣٩ حديث ٤٣١]

٢٢٧ ـ حديث م د : أنَّ رجلاً مَرَّ بالنبي ﷺ ومعه بعضُ أزواجه فقال : يا فلانةُ ، يُعْلِمهُ أنَّها زوجتُه .

(٣ : ١٢٥ ، ١٥٦ ، ٢٨٥) عن يَزِيد وسُرَيْج ويونس وعفان ، [كُلُّهم][٣] عن حماد ، عنه به .

[« تحفة » ١ : ١٢٠ حديث ٣٢٨]

٢٢٨ ـ حديث م د : أنَّ صفيةَ وَقَعَتْ في سَهْمِ دِحية الكَلْبي ... الحديث بطوله .

(٣ : ١٢٣) حدثنا يَزِيد ، ثنا حماد ، عنه به . (٣ : ١٩٥ ، ١٢٣) وعن هاشم وبَهْز ، عن سُلَيْمان[٤] ، عنه به .

[« تحفة » ١ : ١٢٨ ، ١٣٧ حديث ٣٧٧ ، ٤١٦]

٢٢٩ ـ حديث م د ت س ق : أنَّ اليهود كانوا إذا حاضت المرأة منهم لم يؤاكلوها[٥] ... الحديث .

---

(١) في « م » زيادة : (عنه) ، وهي مقحمة .

(٢) ويُزاد : (٣ : ٢٧٢) عن عفان ، عن حمادٍ به .

(٣) ما بين المعكوفين زيادة مني ، وهي لازمة .

(٤) وقع في « ت » : (مرسد) وعليها علامة توقف ، وفي « م » : (مرشد) ، والمثبت من « هـ » والمطبوع .

(٥) في المطبوع : (يؤاكلوهن) .

(٣ : ١٣٢ ، ٢٤٦) عن عبد الرحمن وعفان ، كلاهما عن حماد ، عنه به[١] .

[« تحفة » ١ : ١١٥ ـ ١١٦ حديث ٣٠٨]

٢٣٠ ـ حديث : أنَّ عتبان بن مالك اشتكى عينه[٢] فبعث إلى رسول الله ﷺ فَذَكَرَ له ما أصابه ، فقال : يا رسول الله صَلِّ في بيتي ... الحديث .

(٣ : ١٣٥) حدثنا بَهْز ، ثنا سُلَيمان ، عنه به . (٣ : ١٧٤) وعن مُؤَمّل ، عن حماد ، عن ثابت نحوه .

٢٣١ ـ حديث خت س[٣] : أن أُسَيْد بن حُضَيْر وعبّاد بن بشر كانا عند رسول الله ﷺ في ليلة ظلماء[٤] حِنْدس ... الحديث .

(٣ : ١٩٠ ـ ١٩١) حدثنا بَهْز ، ثنا حماد بن سلمة ، عنه به[٥] .

[« تحفة » ١ : ١١٨ ـ ١١٩ حديث ٣١٩]

٢٣٢ ـ حديث حب ك[٦] : أنَّ رجلاً قال : يا رسول الله إنَّ لفلانٍ نخلةً وأنا أقيم حائطي بها ... الحديث .

(٣ : ١٤٦) حدثنا حَسَن ، ثنا حماد ، عنه به .

---

(١) قال الإمام أحمد في (٣ : ١٣٣) عقب رواية عبد الرحمن : « كان حماد بن سلمة لا يَمْدَحُ أو يُثني على شيء من حديثه إلا هذا الحديث من جَوْدَتَهَ » .

(٢) في « هـ » : (عينيه) .

(٣) رمز له الحافظ ابن حجر علامة مسلم (م) ، والمثبتُ من « تحفة الأشراف » ، وهو الصواب .

(٤) في « هـ » : (ظلمانية) .

(٥) ويُزاد : (٣ : ٢٧٢) حدثنا عفان ، ثنا حمادٌ به . (٣ : ١٣٧ ـ ١٣٨) وحدثنا عبد الرزاق ، أنا مَعْمَر ، عنه به .

(٦) « الإحسان » ٩ : ١٤٤ ، و « المستدرك » ٢ : ٢٠ .

٢٣٣ ـ حديث : أنَّ أصحابَ النبيِّ ﷺ كانوا يقولون وهم يحفرون الخندق : نحنُ الذين بايعوا محمدا ... الحديث .

(٣ : ٢٥٢ ، ٢٨٨) حدثنا عفان ، ثنا حماد ، عنه به .

[« تحفة » ١ : ١٢٥ ـ ١٢٦ حديث ٣٥٤]

٢٣٤ ـ حديث : أنَّ أبا طلحة مات له ابنٌ ، فقالت أُمُّ سليم : لا تُخبروا أبا طلحة حتى أكون أنا الذي أُخبره ... الحديث بطوله .

(٣ : ٢٨٧ ـ ٢٨٨) حدثنا عفان ، ثنا حماد ، عنه به . (لم أجده) وعن عبد الرزاق[١] ، عن مَعْمَر . (٣ : ٢٨٨) وعن عفان ، عن سلّام يعني ابنَ مسكين[٢] . (٣ : ٢٩٠ ، ١٩٦) وعن عفان وبهز ، كلاهما عن سليمان بن المغيرة ، ثلاثتهم عنه به .

[« تحفة » ١ : ١٣٨ حديث ٤٢٤]

٢٣٥ ـ حديث : أنَّ عبد الرحمن بن عوف قدم المدينةَ فآخى رسولُ الله ﷺ بينه وبين سعد بن الربيع ... الحديث .

(٣ : ٢٧١) حدثنا عفان ، ثنا حماد ، عن حُميد وثابت ، عن أنسٍ به . (٣ : ١٦٥) وعن عبد الرزاق ، عن مَعْمَر . (٣ : ٢٢٧) وعن سُرَيج ويونس ، عن حماد ، كلاهما عن ثابت ببعضه : رأى على عبد الرحمن بن عوف أَثَرَ[٣] صُفْرة ... الحديث .

[« تحفة » ١ : ١٢٣ حديث ٣٣٩]

٢٣٦ ـ حديث : أنَّ ملك[٤] ذي يَزَن أهدى إلى النبي ﷺ حُلَّةً .... الحديث .

---

(١) رواية عبد الرزاق لم أجدها في المطبوع ، وهي مذكورة في « المصنف » ١١ : ١٣٩ ـ ١٤٠ حديث رقم (٢٠١٤٠) بالسند المذكور .

(٢) في المطبوع : (ثنا أبو المنذر سلام) .

(٣) لفظ (أثر) ساقطٌ من « ت » و « هـ » .

(٤) في « ت » : (مالك) .

(لم أجده) حدثنا عفان ، ثنا حماد ، عنه به[1] .

[« تحفة » ١ : ١٤٧ حديث ٤٥٩]

٢٣٧ ـ حديث : أنّ أسود كان يُنَظِّفُ المسجدَ فمات فدُفن ليلاً ... الحديث[2] .

(٣ : ١٥٠) حدثنا سليمان بن داود ، ثنا أبو عامر الخزاز ، عنه به .

٢٣٨ ـ حديثٌ : أن رجلاً قال : يا محمدُ يا سيدَنا وابنَ سيدِنا ... الحديث .

(٣ : ١٥٣ ، ٢٤١ ، ٢٤٩) عن حَسَن وعفان ، كلاهما عن حماد ، عنه به .

[« تحفة » ١ : ١٣٠ حديث ٣٨٧]

٢٣٩ ـ حديثٌ : أنَّ رجلاً كان يُتَّهم بامرأةٍ فبعثَ النبيُّ ﷺ عليّاً ليقتله ... الحديث .

(٣ : ٢٨١) حدثنا عفان ، ثنا حماد ، عنه به .

[« تحفة » ١ : ١٢٧ حديث ٣٦٩]

٢٤٠ ـ حديثٌ : أنَّ رجلاً سأل النبيَّ ﷺ فأعطاه غَنَماً بين جَبَلَيْنِ ... الحديث .

(٣ : ٢٥٩ ، ١٧٥ ، ٢٨٤) عن أسود ومُؤمّل وعفان ، ثلاثتهم عن حماد ، عنه به[3] .

[« تحفة » ١ : ١٢٦ حديث ٣٥٩]

٢٤١ ـ حديثٌ : أنَّ أُخت الربيع أم حارثة جَرَحَتْ إنساناً فاختصموا ... الحديث .

---

(١) ويزاد : (٣ : ٢٢١) حدثنا حسن ، ثنا عمارة ، عنه به .

(٢) لفظ (الحديث) ساقطٌ من « م » .

(٣) الحديث (٢٤٠) في « م » بعد الحديث (٢٤١) .

(٣ : ٢٨٤) حدثنا عفان ، ثنا حماد ، عنه به .

[« تحفة » ١ : ١٢١ حديث ٣٣٢]

٢٤٢ ـ **حديث** [م س][(١)] خز ك[(٢)] : أن نفراً من أصحاب النبي ﷺ سألوا أزواجه عن عمله في السرّ ... الحديث[(٣)] .

(٣ : ٢٥٩ ، ٢٤١ ، ٢٨٥) عن أسود ومؤمل وعفان ، ثلاثتهم عن حماد ، عنه به .

[« تحفة » ١ : ١٢١ حديث ٣٣٤]

٢٤٣ ـ **حديث** : أنَّ امرأةً كان في عَقْلها شيءٌ فقالت[(٤)] : يارسول الله إنَّ لي[(٥)] حاجةً ... الحديث .

(٣ : ٢٨٥) حدثنا عفان[(٦)] ، ثنا حماد ، عنه به .

[« تحفة » ١ : ١٢٠ حديث ٣٢٦]

٢٤٤ ـ **حديث** : أنَّ الناسَ قالوا : يا رسولَ اللهِ هَلَكَ المالُ ، أَقْحَطْنا[(٧)] يا رسول الله[(٨)] فاستسقى[(٩)] ... الحديث بطوله .

---

(١) رمز (م س) زيادةٌ من « تحفة الأشراف » .

(٢) هذا الحديث أورده الحافظُ في « إتحاف المهرة » ج ١ ، الورقة ٤٨/ب وعزاه لابن خزيمة : (خز) ولابن حِبّان : (حب) ـ كما في « الإحسان » ١ : ١٠٨ ـ وليس فيه رمز « المستدرك » للحاكم : (ك) ، والله أعلم .

(٣) لفظ (الحديث) ساقطٌ من « م » .

(٤) في « هـ » : (فقال) ، وهو خطأ .

(٥) في « م » زيادة : (إليك) ، وهي مقحمة .

(٦) سقط (عفان) من « هـ » .

(٧) في المطبوع : (وأقحطنا) .

(٨) في المطبوع زيادة : (وهلك المال) .

(٩) في المطبوع : (فاستسق) .

(٣ : ٢٧١) عن عفان ، عن حماد . (٣ : ١٩٤) وعن بَهْز وحجاج ، عن سُلَيْمان ، كلاهما عنه به .

[« تحفة » ١ : ١٣٧ حديث ٤١٥]

٢٤٥ ـ حديث : أنَّ رجلاً قال : يا رسول الله متى تقوم الساعة وعنده غلام من الأنصار ؟ ... الحديث .

(٣ : ٢٦٩ ـ ٢٧٠ ، ٢٢٨) عن عفان ويونس وحَسَن ، ثلاثتهم عن حماد، عنه به .

[« تحفة » ١ : ١٢٨ حديث ٣٧٣]

٢٤٦ ـ حديث ك[1] : أنَّ رُقَيَّةَ لمّا ماتتْ قال النبيُّ ﷺ : لا يدخل القبرَ رجلٌ قارفَ الليلةَ ... الحديث .

(٣ : ٢٧٠ ، ٢٢٩) عن عفان ويونس ، كلاهما عن حماد ، عنه به .

٢٤٧ ـ حديث خ م س ق : أن أعرابياً أتى مسجدَ النبيّ ﷺ فبَالَ فيه ... الحديث .

(٣ : ٢٢٦) حدثنا يونس بن محمد ، ثنا حماد بن زيد ، عنه به .

[« تحفة » ١ : ١١٠ حديث ٢٩٠]

[١٣/أ] **٢٤٨ ـ/ حديث** خ م : أنَّ أنساً قال : إني لا آلوُ أن أُصَلّي بكم كما كان النبي ﷺ يُصلّي بنا ، قال : وكان[2] أنس يصنع شيئاً لا أراكم تصنعونه ... الحديث .

(٣ : ٢٢٦) عن يونس ، عن حماد بن زيد . (٣ : ٢٢٣) وعن هاشم هو ابنُ القاسم ، عن سُلَيْمان . (٣ : ١٧٢) وعن محمد بن جعفر ، عن شُعْبة . (٣ : ٢٠٣)

---

(١) « المستدرك » للحاكم ٤ : ٤٧ .

(٢) في المطبوع : (فكان) .

وعن يَزِيد ، عن حماد بن سلمة ، أربعتهم عنه به . (٣ : ١٦٢) وعن عبد الرزاق ، عن مَعْمَر ، عن ثابت بمعناه . (٣ : ١٩٧) وعن إبراهيم بن خالد ، عن رَبَاح ، عن مَعْمَر به وسيُعاد[١] .

[« تحفة » ١ : ١١٢ ، ١٤٣ حديث ٢٩٨ ، ٤٤٦]

٢٤٩ ـ حديث : أنَّ النبيَّ ﷺ قال لجبريل : مالي لم أر ميكائيل ضاحكاً قَطّ ... الحديث .

(٣ : ٢٢٤) حدثنا أبو اليَمَان ، ثنا ابنُ عياش ، عن عمارة بن غَزِيَّة ، أنه سمع حميد ابن عبيد ، عنه به .

٢٥٠ ـ حديث م د : أنَّ فتى من الأنصار قال : يا رسول الله إني أُريد الجهادَ وليس معي ما أَتَجَهَّزُ به[٢] ... الحديث .

(٣ : ٢٠٧) عن رَوْح وعفان ، كلاهما عن حماد ، عنه به .

[« تحفة » ١ : ١١٩ حديث ٣٢٤]

٢٥١ ـ حديث : أنَّ أصحابَ النبيِّ ﷺ قالوا : إنّا إذا كُنّا عندك فتُحَدّثنا[٣] رَقّتْ قلوبُنا ... الحديث .

(٣ : ١٧٥) حدثنا مُؤَمّل ، ثنا حماد ، عنه به .

٢٥٢ ـ حديث م ت س : في قصة أنس بن النَّضْر وقَتْلِه بأُحُد .

(٣ : ١٩٤) حدثنا بَهْز وثنا هاشم ، قالا : ثنا سُلَيْمان بن المغيرة ، عنه به[٤] .

[« تحفة » ١ : ١٣٥ حديث ٤٠٦]

---

(١) ستأتي رواية عبد الرزاق برقم (٣٢٧) .

(٢) في المطبوع : (وليس لي مال أتجهز به) .

(٣) في المطبوع : (فحدثتنا) .

(٤) ويُزاد : (٣ : ٢٥٣) حدثنا عفان ، ثنا حماد ، عنه به .

٢٥٣ ـ حديث م : أنَّ رجلاً من أهل البادية اسمه زاهر[١] كان يُهدي للنبي ﷺ ... [الحديث][٢] .

(٣ : ١٦١) حدثنا عبد الرزاق ، ثنا مَعْمَر ، عنه به[٣] .

[« تحفة » ١ : ١٥٢ حديث ٤٨٣]

٢٥٤ ـ حديث : أنَّ أبا طَيْبَة حَجَمَ النبيَّ ﷺ ... الحديث .

(٣ : ١٧٤) حدثنا مُؤَمّل ، ثنا حماد ، عنه به .

٢٥٥ ـ حديث [خت][٤] د : أنَّ العَضْباء كانتْ لا تُسْبَق ... الحديث .

(٣ : ٢٥٣) حدثنا عفان ، ثنا حماد ، عنه به .

[« تحفة » ١ : ١١٩ حديث ٣٢٠]

٢٥٦ ـ حديث خ د س : أنَّ غلاماً يهودياً كان يَضَعُ للنبي ﷺ وَضُوءَه ويُناوِلُه نَعْلَه[٥] فَمَرِضَ ... الحديث .

(٣ : ١٧٥ ، ٢٢٧ ، ٢٨٠) عن مُؤَمّل ويونس وسُلَيْمان بن حَرْب ، ثلاثتهم عن حماد بن زيد ، عنه به .

[« تحفة » ١ : ١١١ حديث ٢٩٥]

٢٥٧ ـ حديث ك[٦] : أنَّ أبا طلحة كان يرمي بين يدي رسول الله ﷺ يوم أُحُد ... الحديث .

---

(١) في المطبوع : (كان اسمه زاهراً) . ولفظ (زاهر) ساقطٌ من « م » .

(٢) لفظ : (الحديث) زيادة مني لأنَّ حذفه يُشعر بتمام الحديث ، وليس كذلك .

(٣) الحديث (٢٥٣) ساقطٌ من « هـ » .

(٤) رمز (خت) زيادة من « تحفة الأشراف » .

(٥) في المطبوع : (نعليه) .

(٦) « المستدرك » للحاكم ٢ : ١١٦ ـ ١١٧ .

(٣ : ٢٨٦ ـ ٢٨٧) حدثنا عفان ، ثنا حماد ، عنه به .

٢٥٨ ـ حديث : أنَّ اليهود دخلوا على النبي ﷺ ، فقالوا : السَّامُ عليك ... الحديث ، وفيه قولُ عائشة : عليكم السَّامُ ولعنةُ اللهِ وغضبُه يا وجوهَ القِرَدةِ والخنازير[1] .

(٣ : ٢٤١) حدثنا مُؤَمّل ، ثنا حماد ، عنه به .

٢٥٩ ـ حديث : أنَّ قُرَيْشاً صالحوا النبيَّ ﷺ فيهم سُهَيْل[2] بن عمرو ... الحديث .

(٣ : ٢٦٨) حدثنا عفان ، ثنا حماد ، عنه به .

[« تحفة » ١ : ١٢٥ حديث ٣٥٢]

٢٦٠ ـ حديث : إنَّ طيرَ الجَنَّة كأمثال البُخْت ... الحديث .

(٣ : ٢٢١) حدثنا سَيَّار ، ثنا جعفر هو ابنُ سليمان ، عنه به .

٢٦١ ـ حديث : إنَّ الأنصار عَيْبَتي التي أَوَيْتُ إليها ... الحديث .

(٣ : ١٦١ ـ ١٦٢) حدثنا عبد الرزاق ، ثنا مَعْمَر ، عنه به .

٢٦٢ ـ حديث : إنَّ لأهل الجنة سُوقاً يأتونها[3] كُلَّ جمعة ... الحديث .

(٣ : ٢٨٤ ـ ٢٨٥) حدثنا عفان ، ثنا حماد ، عنه به .

[« تحفة » ١ : ١٢٧ حديث ٣٧٠]

---

(١) قوله (وفيه قول عائشة ... الخنازير) زيادة من « هـ » و « م » ، ونصُّها في المطبوع : (السَّامُ عليكم يا إخوان القردة والخنازير ولعنة الله وغضبه) .

(٢) وقع في المطبوع : (سهل) ، وهو تحريف ، وصوابه : (سُهَيْل) انظر « التاريخ الكبير » ٤ : ١٠٣ و« الجرح والتعديل » ٤ : ٢٤٥ و « سير أعلام النبلاء » ١ : ١٩٤ و « تهذيب التهذيب » ٤ : ٢٦٤ .

(٣) في « ت » : (فيها) بدل (يأتونها) ، وهو سهوٌ من الناسخ .

خ م [سي][1]

٢٦٣ ـ حديث : أُنْجَشَة .

(٣ : ٢٥٤ ، ٢٨٥) عن أبي كامل وعفان[2] ، عن حماد . (٣ : ١٧٢ ، ١٨٧ ، ٢٠٢) وعن محمد بن جعفر وحجاج ، عن شُعْبَة . (٣ : ٢٢٧) وعن يونس ، عن حماد ابن زيد[3] ، ثلاثتهم عنه به[4] .

[« تحفة » ١ : ١١٣ ، ١٤٢ ـ ١٤٣ حديث ٣٠٠ ، ٤٤٣]

٢٦٤ ـ حديث : آتي بابَ الجَنَّةِ[5] فأَسْتَفْتِحُ ... الحديث .

(٣ : ١٣٦) حدثنا هاشم بن القاسم ، ثنا سُلَيْمان هو ابنُ المغيرة ، عنه به .

[« تحفة » ١ : ١٣٦ حديث ٤١٤]

٢٦٥ ـ حديث : أُتيتُ بالبُراق وهو دابَّةٌ أبيض ... الحديث بطوله في الإسراء .

(٣ : ١٤٨) حدثنا حَسَن ، ثنا حماد ، عنه به .

[« تحفة » ١ : ١٢٤ حديث ٣٤٥]

٢٦٦ ـ حديث : أُتِيَ النبيَّ ﷺ سائلٌ فأَمَرَ له بتمرةٍ فلم يأخذ[6] ... الحديث .

(٣ : ١٥٥ ، ٢٦٠) حدثنا أسود[7] ، ثنا عمارة هو ابنُ زاذان ، عنه به .

٢٦٧ ـ حديث : آخى النبيُّ ﷺ بين أبي عُبَيْدة بن الجَرَّاح و[بين][8] أبي طلحة .

---

(١) ما بين المعكوفين زيادة من « تحفة الأشراف » ١ : ١٤٢ ـ ١٤٣ حديث رقم (٤٤٣) .

(٢) سقط من المطبوع اسم شيخ الإمام أحمد : (عفان) ، ويدلُّ عليه الروايات التي قبله والتي بعده فيه .

(٣) في المطبوع زيادة : (وأيوب ، عن أبي قلابة ، عن أنس) ، وسيأتي برقم (٦٦٤) .

(٤) لفظ (به) ساقطٌ من « م » .

(٥) في المطبوع زيادة : (يوم القيامة) .

(٦) في المطبوع : (يأخذها) .

(٧) في المطبوع : (٣ : ٢٦٠) زيادة : (ثنا إسرائيل) .

(٨) مابين المعكوفين زيادة من المطبوع .

(٣ : ١٥٢) حدثنا عبد الصمد ، ثنا حماد ، عنه به .

[« تحفة » ١ : ١٢٧ حديث ٣٦٥]

٢٦٨ ـ حديث : إذا مَرَرْتُم برياض الجَنَّةِ فارْتَعُوا ... الحديث .

(٣ : ١٥٠) حدثنا عبد الصمد ، ثنا محمد بن ثابت ، عن أبيه به .

[« تحفة » ١ : ١٤٩ حديث ٤٦٥]

٢٦٩ ـ حديث(١) : أُعطيتُ الكوثرَ فإذا هو نهرٌ يجري(٢) ، حافتاه اللؤلؤ .

(٣ : ١٥٢ ، ٢٤٧) عن عبد الصمد وعفان ، كلاهما عن حماد ، عنه به .

٢٧٠ ـ حديث : أُقيمتْ صلاةُ العشاء ذاتَ ليلةٍ فقام رجلٌ فقال : يا رسول الله إنَّ لي إليك حاجةً ، فقام معه يُناجيه حتى نَعَس بعضُ القوم ... الحديث .

(٣ : ١٦٠ ، ٢٦٨) حدثنا عفان ، ثنا حماد ، عنه به . (٣ : ١٦٠) وعن أبي كامل ، عن حمادٍ به . (٣ : ١٦١) وعن عبد الرزاق ، عن مَعْمَر(٣) ، عن ثابت نحوه . (٣ : ٢٣٨) وعن حسن ، عن عمارة ، عن ثابت بمعناه .

[« تحفة » ١ : ١١٩ ، ١٥٢ حديث ٣٢١ ، ٤٧٨]

٢٧١ ـ حديث : أُعْطي يوسفُ شَطْرَ الحُسْن .

(٣ : ٢٨٦) حدثنا عفان ، ثنا حماد ، عنه بهذا(٤) .

---

(١) « الإحسان » ٨ : ١٣٣ .

(٢) في المطبوع زيادة : (كذا على وجه الأرض) .

(٣) وقع في المطبوع زيادة : (عن الزهري) ، وهي مقحمة . والحديث رواه عبد الرزاق في « المصنف » ١ : ٥٠٤ حديث رقم (١٩٣١) عن معمر ، عن ثابت ، عن أنس ، وكذلك أورده الترمذيُّ في « سننه » ٢ : ٣٩٦ .

(٤) في « هـ » : (به) .

٢٧٢ ـ حديث : أَخَذَ النبيُّ ﷺ على النساءِ حين بايعهنَّ أنْ لا يَنُحْنَ ... الحديث .

(٣ : ١٩٧) حدثنا عبد الرزاق ، ثنا مَعْمَر ، عنه به .

[« تحفة » ١ : ١٥٣ حديث ٤٨٥]

[١٣/ب] **٢٧٣ ـ/ حديث** : انطلقتُ بعبد الله بن أبي طلحة إلى رسول الله ﷺ حين وُلِدَ ... الحديث .

(٣ : ٢١٢ ، ١٧٥) عن عبد الصمد ومُؤَمّل وعفان ، ثلاثتهم عن حماد ، عنه به .

[« تحفة » ١ : ١٢٠ حديث ٣٢٥]

٢٧٤ ـ حديث : اصطنع[1] النبيُّ ﷺ خاتماً من وَرِق فنقش فيه : محمد رسول الله ، ثم قال : لا تنقشوا عليه .

(٣ : ١٦١) حدثنا عبد الرزاق ، ثنا مَعْمَر ، عنه بهذا .

[« تحفة » ١ : ١٥٢ حديث ٤٨٠]

٢٧٥ ـ حديث : أَخَّرَ النبيُّ ﷺ العشاءَ[2] ذات ليلة ... الحديث ، وفيه سؤالهم أنساً عن الخاتم .

(٣ : ٢٦٧) حدثنا عفان ، ثنا حماد ، عنه به .

[« تحفة » ١ : ١٢١ حديث ٣٣٣]

٢٧٦ ـ حديث : بَعَثَ رسولُ اللهِ ﷺ بُسَيْسَةَ[3] عَيْناً ... الحديث .

(١) في المطبوع : (صنع) ، ومثله في « المصنف » لعبد الرزاق ١٠ : ٣٩٣ ـ ٣٩٤ حديث رقم (١٩٤٦٥) .

(٢) في المطبوع : (عشاء الآخرة) .

(٣) قال الإمام النووي رحمه الله تعالى في « شرح صحيح مسلم » ١٣ : ٤٤ مايلي : « هكذا هو في جميع النُّسَخ : بُسَيْسَة ، بباء موحدة مضمومة ، وبسينين مهملتين مفتوحتين ، بينهما ياء مثناة تحت ساكنة ، =

(٣ : ١٣٦) حدثنا هاشم هو ابنُ القاسم ، عن سليمان ، عنه به .

[« تحفة » ١ : ١٣٥ ـ ١٣٦ حديث ٤٠٨]

٢٧٧ ـ حديث : بلغ صفيةَ أنَّ حفصةَ قالت : ابنة يهودي ... الحديث .

(لم أجده) حدثنا أبو كامل واسمه مُظَفَّر بن مُدْرِك ، ثنا حماد ، عنه به[١] .

[« تحفة » ١ : ١٥١ حديث ٤٧١]

٢٧٨ ـ حديث : البيتُ المعمورُ في السماء السابعة ... الحديث .

(٣ : ١٥٣) حدثنا حَسَن ، ثنا حماد ، عنه به .

[« تحفة » ١ : ١٢٩ حديث ٣٨٥]

٢٧٩ ـ حديث[٢] : بئر معونة بطوله ، وفيه ذكر القنوت .

(٣ : ١٣٧ ، ٢٧٠) عن هاشم وعفان ، عن سليمان[٣] ، عنه به .

٢٨٠ ـ حديث : ترك النبي ﷺ قتلى بدر ثلاثاً[٤] حتى جَيَّفوا ثم وقف عليهم[٥] ... الحديث .

= قال القاضي : هكذا هو في جميع النُّسَخ ، قال : وكذا رواه أبو داود وأصحابُ الحديث ، قال : والمعروف في كتب السيرة : بَسْبَس ، بباءين موحدتين مفتوحتين ، بينهما سين ساكنة ، وهو بَسْبَس بن عمرو ، ويقال : ابن بشر ، من الأنصار من الخزرج ، ويقال : حليف لهم . قلتُ : يجوز أن يكون أحدُ اللفظين اسماً له ، والآخرُ لَقَباً » .

(١) ويزاد : (٣ : ١٣٥ ـ ١٣٦) حدثنا عبد الرزاق ، ثنا معمر ، عنه به .

(٢) لم أجد رمز (م) في « تحفة الأشراف » .

(٣) في « هـ » و « م » : (حماد) ، وهو سهو من الناسخ .

(٤) في المطبوع : (ثلاثة أيام) .

(٥) في المطبوع : (ثم أتاهم فقام عليهم) .

(٣ : ٢٨٧) حدثنا عفان ، ثنا حماد ، عنه به[١] .

[« تحفة » ١ : ١٢٨ حديث ٣٧٢]

٢٨١ ـ حديث : تَعَاهَدُوا هذه الصفوفَ فإني أراكم من خلفي[٢] .

(٣ : ١٦١) حدثنا عبد الرزاق ، ثنا مَعْمَر ، عنه به . (٣ : ٢٦٨ ، ٢٨٦) وعن عفان ، عن حماد بنحوه[٣] : اسْتَوُوا اسْتَوُوا .

[« تحفة » ١ : ١٢٩ حديث ٣٨١]

٢٨٢ ـ حديث[٤] : ثلاثٌ مَن كنَّ فيه وَجَدَ بهنَّ حلاوةَ الإيمان ... الحديث .

(٣ : ١٧٤ ، ٢٣٠ ، ٢٨٨) عن مُؤَمّل وحَسَن ويونس وعفان ، كلهم عن حماد ، عنه به .

[« تحفة » ١ : ١٢٣ حديث ٣٤٢]

٢٨٣ ـ حديث : جاء أبو طلحة يوم حُنَيْن يُضحك النبيَّ ﷺ مِنْ أُمّ سُلَيم فقال : يارسول الله ألم تَرَ [إلى][٥] أُمّ سُلَيْم معها خنجر ... [الحديث][٦] .

(٣ : ١١٢ ، ١٩٨) حدثنا حماد بن أسامة ، ثنا سُلَيْمان هو ابنُ المغيرة ، عنه بهذا . (٣ : ٢٨٦) وعن عفان ، عن حماد ، عنه نحوه .

[« تحفة » ١ : ١٢٦ حديث ٣٥٥]

---

(١) ويُزاد : (٣ : ٢١٩ ـ ٢٢٠ ، ٢٥٧ ـ ٢٥٨) حدثنا عبد الصمد وعفان ، كلاهما عن حماد ، عنه به ، وأوله : أن رسول الله ﷺ شاور الناس يوم بدر فتكلم أبو بكر ... الحديث بطوله .

(٢) في « هـ » زيادة : (الحديث) ، وهي مقحمة .

(٣) في « ت » : (نحوه) .

(٤) وقع في « م » زيادة: (بلال) ، وهي مقحمة .

(٥) مابين المعكوفين زيادة من المطبوع .

(٦) مابين المعكوفين زيادة مني .

٢٨٤ ـ **حديث** خ س ق : جاءت[١] امرأةٌ إلى النبي ﷺ فقالت : يارسول الله هل لك فيَّ حاجة ؟ ... الحديث .

(٣ : ٢٦٨) حدثنا عفان ، ثنا مرحوم بن عبد العزيز ، عنه به .

[« تحفة » ١ : ١٥٠ حديث ٤٦٨]

٢٨٥ ـ **حديث** ت : جاء رجلٌ إلى النبي ﷺ فقال : إني أُحِبُّ هذه السُّورةَ ... الحديث .

(٣ : ١٤١ ، ١٥٠ ، ١٤١) عن أبي النَّضْر وحُسَيْن بن محمد وخلف ، كلهم عن المُبارك[٢] ، عنه[٣] به .

[« تحفة » ١ : ١٤٩ حديث ٤٦٤]

٢٨٦ ـ **حديث** س : حُبِّبَ إليَّ النِّسَاءُ والطِّيبُ ... الحديث .

(٣ : ١٢٨ ، ١٩٩ ، ٢٨٥) عن أبي سعيد يعني مولى بني هاشم وأبي عبيدة عبد الواحد[٤] وعفان ، كلهم عن سلام أبي المنذر ، عنه به .

[« تحفة » ١ : ١٤٠ حديث ٤٣٥]

٢٨٧ ـ **حديث** س : حضرت الصلاةُ فقام من كان قريبَ الدَّار[٥] ... الحديث .

---

(١) لفظ : (جاءت) ساقطٌ من « ت » .

(٢) وقع في « ت » : (عن ابن المبارك) ، ولفظة : (ابن) مقحمة ، والمُبارك هو ابن فَضَالة ، والمثبتُ من « هـ » و « م » والمطبوع و « تحفة الأشراف » ١ : ١٤٩ و « تهذيب التهذيب » ١٠ : ٢٨ .

(٣) لفظ (عنه) ساقطٌ من « م » .

(٤) وقع في « ت » : (وأبي عبيدة وعبد الوهاب وعفان) ، والصواب كما أثبتُّه من « هـ » و « م » والمطبوع و « تاريخ بغداد » ١١ : ٣ و « الثقات » لابن حبان ٨ : ٤٢٦ و « تهذيب التهذيب » ٤ : ٢٨٤ ، ٦ : ٤٤٠ .

(٥) في المطبوع : (فقام جيران المسجد) .

(٣ : ١٧٥ ، ٢٤٨ ـ ٢٤٩) حدثنا عفان ، ثنا حماد ، عنه به . (٣ : ١٧٥) وعن مُؤَمّل ، عن حماد نحوه[١] .

٢٨٨ ـ حديث م ت : حُفّت الجنةُ بالمكاره ... الحديث .

(٣ : ١٥٣ ، ٢٨٤) حدثنا حسن و[٢]عفان ، قالا[٢] : ثنا حماد ، عنه به[٣] . (٣ : ٢٥٤) وعن غسان بن الربيع ، عن حماد ، عنه[٤] به[٥] .

[« تحفة » ١ : ١٢٠ حديث ٣٢٩]

٢٨٩ ـ حديث حب[٦] : خطب النبيُّ ﷺ على جُلَيْبيب امرأةً من الأنصار ... الحديث .

(٣ : ١٣٦) حدثنا عبد الرزاق ، ثنا[٧] مَعْمَر ، عنه به .

تابعه ديلم بن غزوان ، عن ثابت ، أخرجه أبو يعلى[٨] . وخالفهما حماد بن سلمة فقال : عن ثابت ، عن كنانة بن نعيم ، عن أبي بَرْزَة الأسلمي وهو أصحُّ (ح ٧٧٧٥) .

٢٩٠ ـ حديث خ م [د][٩] : خَدَمْتُ النبيَّ ﷺ عشرَ سنين ... الحديث .

---

(١) الحديث (٢٨٧) من « ت » و « م » ، وسيأتي معناه برقم (٣٠٤) ، وهذا الحديث في « م » بعد الحديث (٢٨٨) .

(٢) لفظ (حسن و) و (قالا) ساقطٌ من « هـ » .

(٣) في المطبوع زيادة : (أنا ثابت وحُميد ، عن أنس) .

(٤) في المطبوع : (عن ثابت وحميد) .

(٥) الحديث (٢٨٨) ساقطٌ من « ت » ، ووقع في « هـ » : (وعن مؤمل ، عن حماد نحوه) بدل (وعن غسان بن الربيع ، عن حماد ، عنه به ، وهو مكرر مما قبله .

(٦) « الإحسان » ٦ : ١٤٤ ـ ١٤٥ .

(٧) في « ت » : (أنا) .

(٨) انظر « مسند أبي يعلى الموصلي » ٦ : ٨٩ رقم الحديث (٣٣٤٣) و (٣٣٤٤) .

(٩) مابين المعكوفين زيادة من « تحفة الأشراف » .

(٣ : ٢٥٥) حدثنا حَسَن[١] ، ثنا سلّام ، عنه به[٢] . (٣ : ١٩٧) وعن عبد الرزاق ، عن مَعْمَر . (٣ : ١٩٥ ، ٢٢٢) وعن حجاج وهاشم ، كلاهما عن سليمان ، كلاهما عن ثابت[٣] به[٤] . (٣ : ١٧٤ ، ٢٢٧) وعن مُؤَمّل ويونس ، عن حماد بن زيد ، عن ثابت أتَمّ منه . (٣ : ٢٦٥) وعن عبد الصمد ، عن عمارة ، عن[٥] ثابت وعبد العزيز ، كلاهما عن أنس نحوه[٦] .

[« تحفة » ١ : ١٤٠ ، ١٣٨ ، ١١٥ حديث ٤٣٦ ، ٤٢٧ ، ٣٠٦]

د سي [خ م ت][٧]

٢٩١ ـ حديث : خدمتُ النبيَّ ﷺ [يوماً][٨] حتى إذا رأيتُ أنّي قد فرغتُ من خدمته[٩] قلتُ : يَقِيلُ رسولُ الله ﷺ فخرجتُ إلى صبيان يلعبون فجئتُ أنظرُ إلى لعبهم فجاءَ رسولُ الله ﷺ فسَلَّمَ على الصبيان [وهم يلعبون][٨] ودعاني[١٠] فبعثني في حاجته[١١]... الحديث .

(٣ : ١٩٥) حدثنا هاشم وحجّاج ، قالا : ثنا سُلَيْمان ، عنه بتمامه . (٣ : ٢٥٣)

---

(١) هو ابنُ موسى كما في المطبوع ، ووقع في « هـ » : (حسين) ، وهو خطأ ، وله ترجمةٌ في « طبقات ابن سعد » ٧ : ٣٣٧ و « تاريخ بغداد » ٧ : ٤٢٦ و « سير أعلام النبلاء » ٩ : ٤٥٩ و « تذكرة الحفاظ » ١ : ٣٦٩ و « تهذيب الكمال » ٦ : ٣٢٨ و « تهذيب التهذيب » ٢ : ٣٢٣ .

(٢) لفظ : (به) ساقط من « ت » .

(٣) في « هـ » زيادة : (ومؤمل به) ، وهي مقحمة .

(٤) لفظ (به) زيادةٌ من « م » .

(٥) في « هـ » : (وعن) ، والواو مقحمة .

(٦) لفظ (نحوه) ساقطٌ من « م » .

(٧) ما بين المعكوفين زيادة من « تحفة الأشراف » .

(٨) مابين المعكوفين زيادة من المطبوع .

(٩) في المطبوع : (خدمتي) .

(١٠) في المطبوع : (فدعاني) .

(١١) في المطبوع : (إلى حاجته) . وفي « م » : (حاجة) بدل (حاجته) .

وعن عفان ، عن حماد ، عنه نحوه[1] . (٣ : ١٣١) وعن محمد بن جعفر ، عن شُعْبة ، عن سَيَّار ، عن ثابت مختصر جداً ، وقد تقدم (ح ٢١٤)[2] .

[« تحفة » ١ : ١٣٦ ، ١٢٧ ، ١٤٠ حديث ٤١١ ، ٣٦٤ ، ٤٣٨]

٢٩٢ ـ حديث : دعا رسولَ اللهِ ﷺ رجلٌ فانطلقَ وانطلقتُ معه ، قال : فجيء بمَرَقَةٍ فيها دُبَّاء ... الحديث .

(٣ : ٢٢٥ ـ ٢٢٦) حدثنا هاشم بن القاسم ، ثنا سليمان ، عنه به . (٣ : ١٦٩) وعن عبد الصمد ، عن عمارة ، عنه مختصر : كان يُعْجِبُه القَرْعُ[3] .

[« تحفة » ١ : ١٣٧ حديث ٤١٨]

٢٩٣ ـ حديث : دخلتُ الجَنَّةَ فسمعتُ خَشْفَة[4]... الحديث .

(٣ : ٢٦٨) حدثنا عفان ، عن حماد ، عنه به . (٣ : ٢٣٩) وعن حَسَن ، عن حمّادٍ به[5] .

[« تحفة » ١ : ١٢٧ حديث ٣٦٢]

٢٩٤ ـ حديث : دَفَعَ النبيُّ ﷺ إلى حفصةَ بنتَ عُمر رجلاً فقال : احتفظي به ... الحديث .

(٣ : ١٤١) حدثنا زيد بن الحُبَاب ، ثنا حُسَيْن بن واقد ، عنه به .

---

(١) في « هـ » و « م » زيادة : (وليس فيه السلام) ، وهو مخالف لما في المطبوع إذ فيه تسليمه ﷺ على الصبيان .

(٢) وسيأتي أيضاً تسليمه ﷺ على الصبيان برقم (٣٧٧) .

ويُزاد : (٣ : ٢٢٧) حدثنا يونس ، ثنا حبيب بن حجر ، عنه بتمامه .

(٣) ويُزاد : (٣ : ١٧٤) حدثنا مؤمل ، ثنا حماد ، عن ثابت وحُميد ببعضه .

(٤) الخَشْفة بالسكون : الحِسُّ والحركة ، وقيل : هو الصوت . « النهاية » لابن الأثير ٢ : ٣٤ .

(٥) لفظ (به) ساقطٌ من « م » .

٢٩٥ ـ حديث : دخل النبيُّ ﷺ على رجل من بني النجار يعودُه فقال : يا خال قُلْ لا إله إلا الله .... الحديث .

(٣ : ١٥٢ ، ١٥٤ ، ٢٦٨) عن عبد الصمد وحَسَن وعفان ، ثلاثتهم عن حماد ، عنه به .

٢٩٦ ـ/ حديث : رأى النبيُّ ﷺ نُخامةً[١] في قِبْلة المسجد فحَكَّها بيده ... [١٤/أ] الحديث[٢] .

(٣ : ٢١٢ ، ٢٥٢) عن عبد الصمد وعفان ، كلاهما عن حماد ، عنه به[٣] .

٢٩٧ ـ حديث : رأيتُ رسولَ اللهِ ﷺ والحلاقُ يحلقه وقد أطاف به أصحابُه ... الحديث[٤] .

(٣ : ١٣٣) حدثنا سُلَيْمان بن حَرْب[٥] ، ثنا سُلَيْمان بن المُغيرة ، عنه به .
(٣ : ١٤٦ ، ٢٣٩ ، ٢٨٧ ، ٢١٣) وعن حَسَن وعفان وعبد الصمد ، كلهم عن حماد ، عنه به ، والمعنى واحد[٦] .

[« تحفة » ١ : ١٣٧ حديث ٤٢٠]

٢٩٨ ـ حديث : رأيتُ الليلةَ كأنّا في دار[٧] عُقْبة بن رافع ... الحديث .

---

(١) في المطبوع : (نخاعة) .
(٢) قوله (عن عبد الصمد ... بيده الحديث) ساقط من « هـ » . وسقط لفظ (الحديث) من « م » .
(٣) ويُزاد : (٣ : ٢٣٨) حدثنا حَسَن ، ثنا حماد ، عنه به .
(٤) لفظ (الحديث) ساقطٌ من « م » .
(٥) وقع في « هـ » : (حارث) ، وصوابه : (حَرْب) كما في « ت » و « م » والمطبوع و « طبقات ابن سعد » ٧ : ٣٠٠ و « تاريخ بغداد » ٩ : ٣٣ و « تهذيب الكمال » ١١ : ٣٨٤ و « سير أعلام النبلاء » ١٠ : ٣٣٠ و « تهذيب التهذيب » ٤ : ١٧٨ .
(٦) ويُزاد : (٣ : ١٣٧) حدثنا هاشم ، عن سليمان ، عنه به .
(٧) في المطبوع : (رأيت كأني الليلة في دار ...) .

(٣ : ٢١٣ ، ٢٨٦) عن عبد الصمد وحَسَن وعفان ، ثلاثتهم عن حماد ، عنه به .

[« تحفة » ١ : ١١٨ حديث ٣١٦]

٢٩٩ ـ حديث م ق : سمع النبيُّ ﷺ أصواتاً فقال : ماهذا ؟ قالوا[١] : يُلَقِّحون[٢] النَّخْلَ ... الحديث .

(٣ : ١٥٢) حدثنا عبد الصمد ، ثنا حماد ، عنه به[٣] .

[« تحفة » ١ : ١٢٧ حديث ٣٦٨]

٣٠٠ ـ حديث سي : شَقَّ على الأنصار العملُ بالنَّواضح فاجتمعوا[٤] عند النبي ﷺ فسألوه[٥] أن يجري[٦] لهم نهراً ... الحديث .

(٣ : ١٣٩) حدثنا أبو النَّضْر ، ثنا المُبارك ، عنه به .

٣٠١ ـ حديث خ م د ت س : الصَّبْرُ عند أول صَدْمة ... الحديث .

(٣ : ١٣٠ ، ١٤٣ ، ٢١٧) عن محمد بن جعفر وعبد الصمد وأبي داود وأبي قَطَن ، كلهم عن شُعْبة ، عنه به .

[« تحفة » ١ : ١٤٠ ـ ١٤١ حديث ٤٣٩]

٣٠٢ ـ حديث م ق[٧] : صَلَّى النبيُّ ﷺ على قبر امرأةٍ بعدما دُفِنَتْ[٨] .

(١) في « ت » و « هـ » : (قال) ، وهو تحريف .

(٢) وقع في « ت » : (يلحقون) ، وهو خطأ .

(٣) ويُزاد : (٦ : ١٢٣) حدثنا عفان ، ثنا حماد بن سلمة ، أنا ثابت ، عن أنس . وهشام بن عروة ، عن عروة ، عن عائشة به .

(٤) في المطبوع : (شق على الأنصار النواضح فاجتمعوا) .

(٥) في المطبوع : (يسألونه) .

(٦) في المطبوع : (يكري) .

(٧) رمز (م ق) ساقطٌ من « م » .

(٨) في المطبوع : (قبر امرأة قد دُفِنَتْ) .

(٣ : ١٣٠) حدثنا محمد بن جعفر ، ثنا شُعْبة ، عن حَبِيب بن الشَّهِيد ، عنه بهذا .

[« تحفة » ١ : ١٠٨ حديث ٢٨٣]

٣٠٣ ـ حديث خز(١) : صَلَّيْتُ مع النبيِّ ﷺ وأبي بكر وعُمَرَ فلم(٢) يَجْهروا بـ ﴿ بسم الله الرحمن الرحيم ﴾ .

(٣ : ٢٦٤) حدثنا الأَحْوص بن جَوَّاب ، ثنا عمار بن زُرَيْق ، عن الأَعْمَش ، عن شُعْبة ، عنه بهذا(٣) . (٣ : ٢٠٣) وعن يَزِيد ، عن حماد ، عنه(٤) نحوه .

٣٠٤ ـ حديث خ م س : صَلَّى رسولُ اللهِ ﷺ صلاةَ الظهر يوماً ثم انطلق حتى قَعَد على المقاعد ... الحديث في نَبْعِ الماء من بين أصابعه وقد سبق معناه في حديثٍ أولُه : حضرت الصلاة (ح ٢٨٧) .

(٣ : ١٣٩ ، ١٦٩ ، ١٣٩) عن هاشم وحجاج وعفان ، عن سليمان . (٣ : ١٤٧) وعن يونس ، عن حماد بن زيد ، كلاهما عنه به . (٣ : ١٦٥) وعن عبد الرزاق ، عن مَعْمَر ، عنه(٥) ببعضه .

[« تحفة » ١ : ١١٢ ، ١٥٣ حديث ٢٩٧ ، ٤٨٤]

٣٠٥ ـ حديث م س : صَلَّى بنا رسولُ اللهِ ﷺ تطوعاً فقامتْ أُمُّ سُلَيْم وأُمُّ حَرَام خَلْفَنا .

---

(١) « صحيح ابن خزيمة » ١ : ٢٥٠ .

(٢) في « هـ » : (ولم) .

(٣) زاد الحافظ ابن حجر في « إتحاف المهرة » ج١ ، الورقة ٥٩/ب ما نصُّه :
« قلتُ : جَزَمَ أبو حاتم ـ في « العلل » ١ : ٨٦ ـ بأنَّ الأعمش أخطأ فيه ، وإنما هو عن شُعْبة ، عن قتادة ، عن أنس . وقال البزار : لا نعلم روى الأعمش عن شعبة غير هذا الحديث ، ولا نعلمه حَدَّث به عن الاعمش إلا عمار بن زُرَيْق » ا هـ .

(٤) في المطبوع : (عن قتادة وثابت) .

(٥) في المطبوع : (عن ثابت وقتادة) . ومثله في « المصنف » لعبد الرزاق ١١ : ٢٧٦ حديث رقم (٢٠٥٣٥) .

(٣ : ١٦٠ ، ٢٤٢ ، ٢٠٤) عن أبي كامل ويونس[١] وسُريج ويَزِيد[٢] ، كلهم عن حماد ، عنه بهذا . (٣ : ٢١٧ ، ١٩٣ ـ ١٩٤) وعن شَبَابة وحماد بن خالد وبَهْز وحجاج ، عن سُلَيْمان ، عنه نحوه[٣] .

[« تحفة » ١ : ١٣٦ حديث ٤٠٩]

٣٠٦ ـ حديث : طُوبى لمن رآني[٤] ... الحديث .

(٣ : ١٥٥) حدثنا هاشم ، عن جَسْرٍ[٥] ، عنه به .

٣٠٧ ـ حديث م ت س : عاد النبيُّ ﷺ رجلاً من المسلمين قد صار كالفَرْخ ... الحديث .

(٣ : ١٠٧) عن ابن أبي عدي وعبد الله بن بكر ، عن حُمَيْد . (٣ : ٢٨٨) وعن عفان ، عن حماد ، كلاهما عنه به .

[« تحفة » ١ : ١٣١ ، ١٢٧ حديث ٣٩٣ ، ٣٦٨]

٣٠٨ ـ حديث م حب[٦] : غَدْوةٌ[٧] في سبيل الله أو رَوْحةٌ خيرٌ من الدنيا وما فيها .

---

(١) لم أجد رواية يونس .

(٢) وقع في المطبوع : (زيد) ، وهو خطأ ، وصوابه (يزيد) وهو ابن هارون ، له ترجمة في « طبقات ابن سعد » ٧ : ٣١٤ و « التاريخ الكبير » ٨ : ٣٦٨ و « الجرح والتعديل » ٩ : ٢٩٥ و « تاريخ بغداد » ١٤ : ٣٣٧ و « سير أعلام النبلاء » ٩ : ٣٥٨ و « تهذيب التهذيب » ١١ : ٣٦٦ .

(٣) يُزاد : (٣ : ٢٣٩) حدثنا حسن ، ثنا حماد بن سلمة ، عنه بنحوه . (٣ : ١٨٤) وعن عبد الرحمن ، عن حماد ، عنه بلفظ : صَلَّى في بيت أُمِّ حَرَام على بساط .
وقد تقدم بعضه في الحديث المتقدم برقم (٢١٨) .

(٤) في المطبوع : (طوبى لمن آمن بي ورآني) ، ووقع في « ت » : (زارني) .

(٥) وقع في المطبوع : (حسن) ، وهو تصحيف ، وصوابه : (جَسْر) كما في « ت » و « هـ » و « م » و « المؤتلف والمختلف » للدارقطني ١ : ٤٥٢ و « ميزان الاعتدال » ١ : ٣٩٨ و « لسان الميزان » ٢ : ١٠٤ .

(٦) « الإحسان » ٧ : ٦٠ .

(٧) في المطبوع : (لغدوة) .

(٣ : ١٣٢ ، ١٥٣ ، ٢٠٧) عن عبد الرحمن وحَسَن ورَوْح وعفان ، كلهم عن حماد ، عنه به .

[« تحفة » ١ : ١٢٦ حديث ٣٥٦]

٣٠٩ ـ حديث ت(١) خز ك(٢) : في قوله تعالى ﴿ فلمّا تَجَلَّى رَبُّه للجَبَلِ ﴾(٣) قال : هكذا ... الحديث .

(٣ : ١٢٥ ، ٢٠٩) عن معاذ بن معاذ ورَوْح ، كلاهما عن حماد(٤) ، عنه به(٥) .

[« تحفة » ١ : ١٢٨ ـ ١٢٩ حديث ٣٨٠]

٣١٠ ـ حديث ت س ق : فَزِعَ أهلُ المدينة مرةً فركب النبيُّ ﷺ فَرَساً لأبي طلحة ... الحديث .

(٣ : ١٦٣) حدثنا عبد الرزاق ، ثنا مَعْمر ، عنه به ، وله طريق تأتي(٦) (ح ٣٢٨) .

[« تحفة » ١ : ١٠٩ ـ ١١٠ حديث ٢٨٩]

٣١١ ـ حديث ت س ق : قَرَأَ النبيُّ ﷺ هذه الآية ﴿ أَهْلُ التَّقْوَى وأَهْلُ المَغْفِرة(٧) ﴾ ... الحديث .

(٣ : ١٤٢ ، ٢٤٣) عن زَيْد بن الحُبَاب وسُرَيْج ، كلاهما عن سُهَيْل القُطَعِيّ ، عنه به .

[« تحفة » ١ : ١٣٩ حديث ٤٣٤]

---

(١) رمز « ت » ساقطٌ من « م » ، وهو نقص .

(٢) « التوحيد » لابن خزيمة ص ١١٣ ، ١١٤ ، و « المستدرك » للحاكم ١ : ٢٥ و ٢ : ٣٢٠ ، ٥٧٧ .

(٣) من سورة الأعراف ، الآية ١٤٣ .

(٤) وقع في « م » : (خلاد) ، وهو خطأ .

(٥) الحديث (٣٠٩) ورد في « م » بعد الحديث (٣١٠) .

(٦) تقدم هذا الحديث في « هـ » على الحديث الذي قبله .

(٧) من سورة المدثر ، الآية ٥٦ .

٣١٢ ـ حديث : قال النبيُّ ﷺ يوم أُحُدٍ وهو يَسْلُتُ الدَّمَ عن وجهه[١] : كيف يُفْلِحُ قومٌ فَعَلُوا هذا بنبيهم[٢] ؟ ... الحديث .

(٣ : ٢٥٣ ، ٢٨٨) حدثنا عفان ، ثنا حماد ، عنه به .

[« تحفة » ١ : ١٢٥ حديث ٣٥٣]

٣١٣ ـ [حديث : كان أَزْهَرَ اللَّوْن .

يأتي[٣] ، (ح ٣٦٦)] .

٣١٤ ـ حديث : كان النبيُّ ﷺ يُضَحِّي بكَبْشَيْنِ ... الحديث .

(٣ : ١٧٨) عن سَهْل بن يوسف وعبد الله بن بكر ، كلاهما عن حُميد ، عن ثابت به .

[« تحفة » ١ : ١٣٣ حديث ٣٩٨]

٣١٥ ـ حديث م د ت : كان يُغير عند صلاة الفجر[٤] ، فإنْ سَمِعَ أذاناً أَمْسَكَ ... الحديث .

(٣ : ٢٧٠ ، ٢٥٣ ، ٢٢٩ ، ١٣٢) عن عفان ويونس وسهل[٥] وعبد الرحمن ، كلهم عن حماد ، عنه به[٦] .

[« تحفة » ١ : ١١٧ حديث ٣١٢]

---

(١) في « هـ » هكذا : (يوم أحد والدم يسكب على وجهه) .

(٢) في المطبوع : (كيف يفلح قوم شجّوا نبيَّهم) .

(٣) هذا الحديث من حاشية « ت » وهو غير موجود في « هـ » وإنما أثبتناه هنا لترتيبه الهجائي ، وذكره هناك في غير ترتيبه .

(٤) في المطبوع زيادة : (فكان يستمع) .

(٥) لم أجد رواية سهل .

(٦) ويُزاد : (٣ : ٢٤١) حدثنا مؤمل ، ثنا حماد ، عنه ببعضه .

٣١٦ ـ حديث : كان النبيُّ ﷺ إذا صَلَّى الغَداةَ جاءه[1] خَدَمُ أهل المدينة بآنيتهم ... الحديث .

(٣ : ١٣٧) حدثنا هاشم ، ثنا سليمان ، عنه به .

[« تحفة » ١ : ١٣٧ حديث ٤١٩]

٣١٧ ـ حديث : كان يطوف على نسائه بغُسْلٍ واحد[2] .

(٣ : ١١١) حدثنا سفيان ، عن مَعْمَر ، عنه به . (٣ : ١٦٠ ، ١٨٥) وعن أبي كامل وعبد الرحمن ، كلاهما عن حماد ، عنه به[3] .

[« تحفة » ١ : ١٥٤ حديث ٤٨٨]

٣١٨ ـ حديث : كان تُعْجِبُه الرؤيا الحَسَنة ، وربما قال : هل رأى أحدٌ منكم رؤيا ؟ ... الحديث .

(٣ : ١٣٥ ، ٢٥٧) عن أبي النَّضْر وبَهْز وعفان ، كلهم عن سُلَيْمان ، عنه به .

[« تحفة » ١ : ١٣٨ حديث ٤٢٩]

٣١٩ ـ حديث د ت س ق : كان ينزل من المنبر يوم الجمعة فيُكَلِّمُه الرجلُ في الحاجة ... الحديث .

(٣ : ١١٩ ، ١٢٧) عن وكيع وحجاج ، كلاهما عن جرير بن حازم ، عنه به .
(٣ : ٢١٣) وعن وهب بن جرير ، عن أبيه به .

[« تحفة » ١ : ١٠٣ ـ ١٠٤ حديث ٢٦٠]

---

(١) في المطبوع : (جاء) .
(٢) لفظ هذا الطرف في المطبوع : (كان يطيف بنسائه في ليلة يغتسل غسلاً واحداً) .
(٣) ويُزاد : (٣ : ٢٥٢) حدثنا عفان ، عن حماد ، عنه به .

٣٢٠ ـ حديث : كان لا يُجاوز شَعَرُه أُذُنَيْه .

(٣ : ١٣٥ ، ١٥٧) عن أبي كامل وعبد الصمد ، كلاهما عن حماد . (٣ : ١٦٥) وعن عبد الرزاق ، عن مَعْمَر ، كلاهما عنه[١] به .

[« تحفة » ١ : ١٥٠ حديث ٤٦٩]

٣٢١ ـ حديث : كان يُكْثِرُ أنْ يقول في دعائه : رَبَّنا[٢] آتنا في الدنيا حَسَنَةً ... الحديث .

(٣ : ٢٠٨ ، ٢٧٧ ، ٢٠٩) عن رَوْح وسُليمان بن داود ، عن شُعْبة . (٣ : ٢٤٧) وعن عفان ، عن حماد ، كلاهما عنه به .

[« تحفة » ١ : ١٤٣ حديث ٤٤٥]

ب] **٣٢٢ ـ/ حديث** : كان النبيُّ ﷺ يَلْعَبُ مع الصِبيان فأتاه آتٍ فأخذه[٣] فشَقَّ صَدْرَه[٤] ... الحديث .

(٣ : ١٤٩ ، ٢٨٨ ، ١٢١) عن حَسَن وعفان ويَزِيد ، كلهم عن حماد ، عنه به .

[« تحفة » ١ : ١٢٤ حديث ٣٤٦]

٣٢٣ ـ حديث : كان النبيُّ ﷺ يرفع يَدَيْه في الدُّعاء حتى يُرى بياضُ إبْطَيْه .

(٣ : ٢١٦ ، ١٨٤ ، ٢٠٩) عن عبد الصمد ووكيع وأبي داود ، ثلاثتهم عن شعبة ،

---

(١) لكن رواية عبد الرزاق في المطبوع : (عن معمر ، عن الأشعث بن عبد الله ، عن أنس) ، فتأمّل ، وقد تقدمت برقم (١٨٦) .

(٢) في المطبوع : (اللهم) بدل (ربَّنا) .

(٣) لفظ : (فأخذه) ساقطٌ من « هـ » .

(٤) في المطبوع : (بطنه) .

عنه به ، قال شعبةُ : فذكرتُ ذلك لعلي بن زيد فقال : إنما كان[1] في الاستسقاء[2] .

[« تحفة » ١ : ١٤٣ حديث ٤٤٤]

٣٢٤ ـ حديث : كان إذا دَعَا .

تقدم (٢١٦) .

٣٢٥ ـ حديث : كان النبيُّ ﷺ يُصَلِّي في رمضان فجئتُ فقمتُ خَلْفَه ، قال : وجاء[3] رجلٌ فقام إلى جنبي ، ثم جاء آخر ... الحديث ، وفيه : ذكر الوصال .

(٣ : ١٩٣) حدثنا بَهْز وحجاج[4] ، قالا : ثنا سُلَيْمان بن المغيرة ، عنه به .

[« تحفة » ١ : ١٣٥ حديث ٤٠٧]

٣٢٦ ـ حديث : كان منا رجلٌ من بني النجّار قد قَرَأَ البقرةَ وآلَ عمران ... الحديث .

(٣ : ٢٢٢) عن هاشم ، عن سليمان ، عنه به . (٣ : ٢٤٥ ـ ٢٤٦) وعن عفان ، عن حماد ، عنه نحوه .

[« تحفة » ١ : ١٣٨ حديث ٤٢٥]

٣٢٧ ـ حديث : كان رسولُ الله ﷺ إذا رَفَعَ رأسَه من السجدةِ[5] أو الركعة يمكث[6] بينهما حتى يقول القائلُ : قد نَسِيَ[7] .

(١) في المطبوع : (ذلك) .

(٢) ويُزاد : (٣ : ٢٥٩) حدثنا أسود بن عامر ، ثنا شعبة ، عنه به .

(٣) في « هـ » : (فجاء) .

(٤) وقع في المطبوع : (ثنا بهز ، ثنا حجاج) ، والصواب : (ثنا بهز وثنا حجاج) .

(٥) في « ت » : (بالسجدة) .

(٦) في المطبوع : (فيمكث) .

(٧) في المطبوع : (حتى نقول : أُنسِيَ ﷺ) . ووقع في « المصنف » لعبد الرزاق ٢ : ١٨٧ حديث (٣٠٠٨) : « حتى يقول الشيء » وهو محرّف عن « حتى نقول : أنسي ؟ » .

(٣ : ١٦٢) حدثنا عبد الرزاق ، أنا مَعْمَر ، عنه به ، وله طريق تقدمت (ح ٢٤٨) .

٣٢٨ ـ حديث خ م ت س ق : كان رسولُ اللهِ ﷺ أَحْسَنَ الناس ... الحديث ، وفيه[١] : ولقد فَزِعَ أهلُ المدينة مرةً ... فذكره .

(٣ : ١٨٥ ، ٢٧١ ، ١٤٧) عن عبد الرحمن وعفان ويونس ، كُلُّهم عن حماد بن زيد ، عنه به[٢] .

[« تحفة » ١ : ١٠٩ ـ ١١٠ حديث ٢٨٩]

٣٢٩ ـ حديث : كان يكون في الصلاة فيقرأ سورةً خفيفةً من أجل المرأة والصبي[٣] .

(٣ : ١٥٣ ، ١٥٦) عن عبد الصمد وإبراهيم بن مهدي ، كلاهما عن جعفر ، عنه به .

[« تحفة » ١ : ١٠٦ حديث ٢٧٠]

٣٣٠ ـ حديث : كان يصوم حتى يُقال : صامَ صامَ ... الحديث .

(٣ : ١٥٩ ، ٢٠٩ ، ٢٥٢) عن أبي كامل ورَوْح وعفان ، ثلاثتهم عن حماد ، عنه به .

[« تحفة » ١ : ١٢٤ حديث ٣٤٨]

٣٣١ ـ حديث م د س : كان يُصَلّي نَحْوَ بيتِ المقدس فَنَزَلَتْ ﴿ قَدْ نَرَى تَقَلُّبَ وَجْهِكَ فِي السَّمَاءِ ﴾[٤] ... الحديث .

---

(١) لفظ (وفيه) ساقطٌ من « ت » ، وفي « هـ » (لعلّه : وفيه) ، ولعلّها في الأصل حاشية ثم أُقحمت في متن الكتاب .

(٢) ويُزاد : (٣ : ١٨٥) حدثنا أبو كامل ، ثنا حماد بن زيد ، عنه به ، وتقدم بعضه برقم (٣١٠) .

(٣) في المطبوع : (وبكاء الصبي) .

(٤) من سورة البقرة ، الآية ١٤٤ .

(٣ : ٢٨٤) حدثنا عفان ، عن[١] حماد ، عنه به .

[« تحفة » ١ : ١١٧ حديث ٣١٤]

٣٣٢ ـ حديث[خز٢] : كان[٣] على بَغْلَةٍ شهباء فمَرَّ على حائط لبني النَّجارِ[٤] فإذا هو بقبرٍ يُعَذَّبُ صاحبُه ... الحديث .

(٣ : ١٥٣ ، ١٧٥) عن حَسَن[٥] ومُؤَمّل ، عن حماد ، عنه به . (٣ : ٢٨٤) وعن عفان ، عن حماد[٦] ، عن حُميد وثابت ، كلاهما عن أنس به .

٣٣٣ ـ حديث[م د ت سي] : كان إذا أوى إلى[٧] فراشه قال : الحمدُ للهِ الذي أطعمنا ... الحديث .

(٣ : ١٥٣ ، ١٦٧ ، ٢٥٣) عن حَسَن وأبي كامل وعفان ، ثلاثتهم عن حماد ، عنه به .

[« تحفة » ١ : ١١٧ حديث ٣١١]

٣٣٤ ـ حديث[د ت] : كان يُفْطر على رُطَبات قبل أن يُصَلّي ... الحديث .

(٣ : ١٦٤) حدثنا عبد الرزاق[٨] ، ثنا جعفر بن سُلَيْمان ، عنه به .

[« تحفة » ١ : ١٠٥ حديث ٢٦٥]

---

(١) في « هـ » و « م » والمطبوع : (ثنا) .

(٢) رمز ابن خزيمة (خز) لم أجده في « إتحاف المهرة » ج ١ ، الورقة ٤٨/أ ، والورقة ٧٣/ب .

(٣) في « ت » زيادة : (يصلي) .

(٤) في « م » : (من بني النجار) .

(٥) رواية حَسَن في المطبوع (٣ : ١٥٣) من طريق ثابت وحُميد ، عن أنس ، وفي (٣ : ١٧٥) هما معاً بالسند المذكور .

(٦) لفظ (عن حماد) ساقطٌ من « م » .

(٧) في « ت » : (على) .

(٨) في « ت » و « هـ » و « م » : (عبد الرحمن) ، والمثبت من المطبوع ، والروايات التي قبل هذا الحديث =

٣٣٥ ـ حديث : كان يَمُرُّ بالتَّمْرة فما يمنعه أنْ يأخذها [فيأكلها][1] إلّا مخافةَ أنْ تكون من تَمْر الصَّدَقة .

(٣ : ٢٤١) حدثنا مُؤَمّل ، ثنا حماد ، عنه به .

٣٣٦ ـ حديث م د ت س : كان إذا أكل [طعاماً][2] لعق أصابعه الثلاث ... [الحديث][3] .

(٣ : ٢٩٠) حدثنا عفان ، ثنا حماد ، عنه بهذا[4] .

[« تحفة » ١ : ١١٦ حديث ٣١٠]

٣٣٧ ـ حديث : كان يُصَلِّي في رمضان فقمتُ خلفه .

يأتي (ح ٣٠٥) .

٣٣٨ ـ حديث م [خ د س ق][5] : كنتُ رَدِيفَ أبي طلحة يوم خيبر وقدمي تمسُّ قدمَ رسولِ الله ﷺ ... الحديث بطوله ، وفيه قصة صفية ، وفيه قول أنس : وشهدتُ وليمة لزينب[6] بنت جَحْش ، وفيه نزولُ آية الحجاب .

(٣ : ٢٤٦) حدثنا عفان ، ثنا حماد ، عنه بتمامه . (٣ : ٢٢٧) وعن يونس ، عن

= والتي بعده في المطبوع كلها من رواية عبد الرزاق ، وقد روى هذا الحديث أبو داود من طريق الإمام أحمد عن عبد الرزاق كما في « تحفة الأشراف » ١ : ١٠٥ .

(١) مابين المعكوفين زيادة من المطبوع .

(٢) مابين المعكوفين زيادة من المطبوع .

(٣) مابين المعكوفين زيادة مني لأنَّ للحديث بقية في المطبوع ، وفي هذه الزيادة : وقال : إذا وقعت لقمة أحدكم ... الحديث ، وفيه أيضاً : إنكم لا تدرون في أي طعامكم البركة .

(٤) ويُزاد : (٣ : ١٧٧) حدثنا عبد الرحمن ، ثنا حماد ، عنه به .

(٥) مابين المعكوفين زيادة من « تحفة الأشراف » .

(٦) في المطبوع : (زينب) .

حماد بن زيد ، عنه بقصة زينب . (٣ : ٢٧٠) وعن عفان ، عن سليمان ، عنه بأول الحديث[١] .

[« تحفة » ١ : ١٢٤ ، ١٠٩ حديث ٣٤٩ ، ٢٨٧]

٣٣٩ ـ حديث[سي د][٢] : كنتُ جالساً عند النبي ﷺ فمَرَّ[٣] رجلٌ ، فقال رجلٌ من القوم : يارسولَ اللهِ إني لأُحِبُّ هذا ... الحديث .

(٣ : ١٤٠) عن زَيْد بن الحُبَاب ، عن حُسَيْن بن واقد . (٣ : ١٥٠ ، ١٥٦) وعن هاشم وخلف وحسن[٤] ، كلهم عن المُبارك بن فَضَالة . (٣ : ٢٤١) وعن مُؤَمّل ، عن حماد ، ثلاثتهم عنه به .

[« تحفة » ١ : ١٠٨ ، ١٤٩ حديث ٢٨٥ ، ٤٦٤]

٣٤٠ ـ حديث[خ م ت س] : كُنّا نُهينا[٥] أنْ نسألَ رسولَ الله ﷺ عن شيء ، فكان يُعجبنا أنْ يجيءَ الرجلُ من أهل البادية العاقلُ فيسأله ونحن نسمع ... الحديث بطوله في السؤال عن الإيمان والإسلام .

(٣ : ١٤٣ ، ١٩٣) عن هاشم بن القاسم وبَهْز وعفان ، كلهم عن سُليمان بن المغيرة ، عنه به .

[« تحفة » ١ : ١٣٤ حديث ٤٠٤]

٣٤١ ـ حديث[حب][٦] : كانت الحبشةُ يَزْفِنُون بين يدي النبي ﷺ ... الحديث .

---

(١) ويُزاد : (٣ : ١٨٦) حدثنا يونس ، ثنا حماد يعني ابنَ زَيْد ، عن ثابت وعبد العزيز بن صهيب ببعضه .

(٢) مابين المعكوفين زيادة من « تحفة الأشراف » ١ : ١٤٩ حديث رقم (٤٦٤) .

(٣) في المطبوع : (إذْ مَرَّ) .

(٤) في المطبوع : (حسين) .

(٥) في المطبوع : (كنا قد نهينا) .

(٦) « الإحسان » ٧ : ٥٤٥ .

(٣ : ١٥٢) حدثنا عبد الصمد ، ثنا حماد ، عنه به .

٣٤٢ ـ **حديث** [خ](١) م س : لما انقضتْ عِدَّةُ زينب قال رسول الله ﷺ لزيد : اذهبْ(٢) فاذْكُرْها عليَّ ... الحديث بطوله ، وفيه نزولُ آيةِ الحجاب .

(٣ : ١٩٥ ـ ١٩٦) عن بَهْز وهاشم ، كلاهما عن سُليمان بن المغيرة ، عنه به . (٣ : ١٤٩) وعن مُؤَمّل ، عن حماد بن زيد ، عنه ببعضه .

[« تحفة » ١ : ١٣٦ ، ١١٥ حديث ٤١٠ ، ٣٠٥]

٣٤٣ ـ **حديث** : لما وَجَدَ رسولُ الله ﷺ من كُرَبِ الموت ما وَجَدَ قالتْ فاطمةُ : يا أبتاه ... الحديث .

(٣ : ١٤١) عن أبي النَّضْر وخَلَف ، كلاهما عن المُبارك . (٣ : ١٩٧) وعن عبد الرزاق ، عن مَعْمَر ، كلاهما عنه به .

[« تحفة » ١ : ١٥٣ حديث ٤٨٧]

٣٤٣ م ـ **حديث** خ م : لكل غادر لِواءٌ يوم القيامة يُعرف(٣) به .

(٣ : ١٤٢ ، ١٥٠ ، ٢٥٠ ، ٢٧٠) عن أبي الوليد وسُليمان بن حَرْب(٤) وعفان ، ثلاثتهم عن شُعْبة ، عنه به(٥) .

[« تحفة » ١ : ١٤١ حديث ٤٤٠]

---

(١) ما بين المعكوفين زيادة من « تحفة الأشراف » .

(٢) سقط لفظ : (اذهب) من « هـ » .

(٣) في « هـ » : (ويعرف) .

(٤) في المطبوع : (٣ : ١٥٠) بدل (سليمان بن حرب) : (ثنا سليمان بن داود ، قال أبي : وأملاه علينا يعني أبا داود مع علي بن المديني ...) ، وللإمام أحمد رواية عن سليمان بن حرب وسليمان بن داود كما في « تهذيب الكمال » ١١ : ٣٨٤ ، ٤٠١ و « تهذيب التهذيب » ٤ : ١٧٨ ، ١٨٢ . وإنْ كان يرجّح مافي المطبوع لأنه كناه بأبي داود ، وهو سليمان بن داود ، والله أعلم .

(٥) الحديث رقم (٣٤٣ م) ساقطٌ من « ت » ، وسيأتي برقم (٣٥٧) ونقص منه رواية عفان .

٣٤٤ ـ حديث (خ ق)[١] : لمّا دَفَنّا رسولَ الله ﷺ قالتْ فاطمة : يا أنس أطابتْ أنفسُكم أنْ دَفَنْتُم رسولَ اللهِ في التراب[٢] .

(٣ : ٢٠٤) حدثنا يَزِيد ، ثنا حماد بن زيد ، عنه به .

[« تحفة » ١ : ١١٤ حديث ٣٠٢]

٣٤٥ ـ حديث (م د س) : لمّا نَزَلَتْ ﴿ لَنْ تَنَالُوا البِرَّ حتى تُنْفِقُوا ممّا تُحِبُّون ﴾[٣] قال أبو طلحة ... الحديث .

(٣ : ٢٨٥) حدثنا عفان ، ثنا حماد ، عنه به[٤] .

[« تحفة » ١ : ١١٨ حديث ٣١٥]

٣٤٦ ـ حديث : لمّا خَلَقَ[٥] اللهُ آدمَ تركه ماشاء أنْ يتركَه ... الحديث[٦] .

(٣ : ١٥٢ ، ٢٤٠ ، ٢٥٤ ، ٢٢٩) عن عبد الصمد وحَسَن وعفان ويونس[٧] ، كلهم عن حماد ، عنه به .

[« تحفة » ١ : ١٢٧ حديث ٣٦٦]

---

(١) الرمزُ (خ ق) ساقطٌ من « م » .

(٢) في المطبوع زيادة : (ورجعتم) . وهذا الحديث من كلام السيدة فاطمة الزهراء رضي الله عنها ، رواه أنس عنها ، فحقُّه أن يُذكر في مسندها ، وقد نَبَّه على ذلك الحافظُ ابن حجر في « النكت الظراف » ١ : ١١٤ و « فتح الباري » ٨ : ١٤٩ ـ ١٥٠ . وسيأتي في مسند فاطمة برقم (١٢٤٧١) .

(٣) من سورة آل عمران ، الآية ٩٢ .

(٤) ويُزاد : (٣ : ٢٨٥) عن يزيد ، عن حُميد ، عن أنس ، ذكره في حديث عفان .

(٥) لفظ (لما خلق) ساقطٌ من « م » .

(٦) لفظ (الحديث) ساقطٌ من « م » .

(٧) في « هـ » : (ويونس وعفان) بتقديم وتأخير ، ووقع في المطبوع (٣ : ٢٤٠) : (عثمان) بدل (عفان) ، وهو خطأ .

٣٤٧ ـ حديث[حب(١)] : لمّا قَدِمَ رسولُ اللهِ ﷺ المدينةَ أُخبر عبدُ الله بن سلام بقُدومه ... الحديث .

(٣ : ٢٧١) حدثنا عفان ، ثنا حماد ، عن ثابت وحُمَيْد ، عن أنس به(٢) .

٣٤٨ ـ حديث[د] : لمّا قَدِمَ النبيُّ ﷺ المدينةَ لعبت الحبشةُ فَرَحاً بقُدومه(٣) .

(٣ : ١٦١) حدثنا عبد الرزاق ، عن مَعْمَر ، عنه به .

[« تحفة » ١ : ١٥٢ حديث ٤٧٧]

[١٥/أ] ٣٤٩ ـ/ حديث[ك(٤)] : لمّا قُبض رسولُ الله ﷺ بَكَتْه أُمُّ أيمن ... الحديث .

(٣ : ٢١٢ ، ٢٤٨) عن عبد الصمد وعفان ، كلاهما عن حماد(٥) ، عنه به .

٣٥٠ ـ حديث[خ م د] : لمّا حُرِّمَتْ الخَمْرُ إني(٦) لأسقي أحدَ عَشَرَ رجلاً(٧) ... الحديث ، وفيه قصة يتيم أبي طَلْحة .

(٣ : ٢١٧) حدثنا عبد الرزاق ، أنا معمر ، عن ثابت وقتادة ، عن أنس به .
(٣ : ٢٢٧) وعن يونس ، عن حماد بن زيد ، عن ثابت وَحْدَه به .

[« تحفة » ١ : ١١١ حديث ٢٩٢]

---

(١) « الإحسان » ٩ : ٢٥٥ . وسقط لفظ (حب) من « م » .
(٢) وسيأتي في ترجمة حُميد ، عن أنس (ح ٤٥٩) .
(٣) في المطبوع : (لعبت الحبشة لقدومه بحرابهم فرحاً بذلك) . وفي « المصنف » لعبد الرزاق ١٠ : ٤٦٦ (باب اللعب) : (لعب الحبش بحرابهم فرحاً بقدومه) .
(٤) لم أجد هذا الحديث في « المستدرك » للحاكم ، وذكره الحافظُ ابنُ حجر في « إتحاف المهرة » ج ١ الورقة ٥١/أ وعزاه للإمام أحمد فقط .
(٥) في المطبوع : (حميد) .
(٦) في المطبوع زيادة : (يومئذ لأسقيهم) .
(٧) في « م » : (لأسقي يومئذ خمسة عشر رجلاً) .

٣٥١ ـ حديث م [س][1] : لما أُسْرِيَ بي مررتُ بموسى[2] وهو قائمٌ يُصَلّي في قبره[3] .

(٣ : ٢٤٨) حدثنا عفان ، ثنا حماد ، عنه بهذا[4] .

[« تحفة » ١ : ١٢١ حديث ٣٣١]

٣٥٢ ـ حديث م س : لما رهقوا النبيَّ ﷺ وهو في سبعة من الأنصار ورجل[5] من قريش قال : مَنْ يَرُدُّهم عنا ؟ ... الحديث .

(٣ : ٢٨٦) حدثنا عفان ، ثنا حماد ، عنه به[6] .

[« تحفة » ١ : ١٢٢ حديث ٣٣٧]

٣٥٣ ـ حديث س : لما افْتَتَحَ رسولُ الله ﷺ خيبر قال الحجاج بن عِلاط : يا رسول الله إنَّ لي بمكة مالاً ... الحديث بطوله .

(٣ : ١٣٨ ـ ١٣٩) حدثنا عبد الرزاق ، ثنا مَعْمَر ، عنه به[7] .

[« تحفة » ١ : ١٥٣ حديث ٤٨٦]

---

(١) مابين المعكوفين زيادة من « تحفة الأشراف » .

(٢) في المطبوع : (على موسى) .

(٣) زاد في المطبوع : (عند الكثيب الأحمر) .

(٤) وله طريق تأتي في ترجمة سُليمان التَّيمي ، عن أنس (ح ٦١٤) . وانظر ما علقتُه عليه .

(٥) في المطبوع : (رجلين) .

(٦) في « هـ » : (بهذا) .
وسيأتي هذا الحديث مستدركاً في ترجمة علي بن زيد ، عن أنس (ح ٧٥٦) م .

(٧) قال الحافظ ابن حجر في « النكت الظراف » ١ : ١٥٣ ما نصُّه :
« قلتُ : فيه شيء من رواية أنس ، عن الحجاج بن عِلاط ، فينبغي التنبيه عليه في ترجمة الحجاج » .
ونبَّه على ذلك أيضاً في « تعجيل المنفعة » ص ٨٦ في ترجمته .

٣٥٤ ـ حديث : لما نَزَلَتْ ﴿ يا أيُّها الذينَ آمنوا لا تَرْفَعُوا أصواتَكم ﴾ الآية[١] وكان ثابتُ بنُ قيس بن شماس رفيعَ الصَّوْت ... الحديث[٢] .

(٣ : ١٣٧) عن هاشم ، عن سليمان . (٣ : ١٤٦ ، ٢٨٧) وعن حَسَن وعفان ، عن حماد ، كلاهما عنه به .

[« تحفة » ١ : ١٣٦ ، ١٢٣ ـ ١٢٤ حديث ٤١٢ ، ٣٤٣]

٣٥٥ ـ حديث : لمّا هَاجَرَ رسولُ الله ﷺ إلى المدينة كان يركبُ وأبو بكرٍ رَدِيفه ... الحديث بطوله .

(٣ : ١٢٢ ، ٢٨٧) عن يَزِيد وعفان ، كلاهما عن حماد ، عنه به . (٣ : ٢٤٠) وعن أبي سلمة ، عن حماد ببعضه . (٣ : ٢٢٢) وعن هاشم ، عن سليمان ، عنه بمعناه : إني لَأَسْعَى في الغلمان يقولون : جاء محمدٌ ... الحديث .

٣٥٦ ـ حديث (ت ق) : لمّا كان اليومُ الذي قَدِمَ فيه رسولُ الله ﷺ المدينةَ[٣] أضاء منها كُلُّ شيء ... الحديث .

(٣ : ٢٦٨) حدثنا عفان[٤] ، ثنا جعفر ، عنه به[٥] .

[« تحفة » ١ : ١٠٦ حديث ٢٦٨]

٣٥٧ ـ حديث (خ م) : لكُلِّ غادرٍ لواءٌ يُعرف به .

---

(١) من سورة الحجرات ، الآية ٢ .

(٢) لفظ (الحديث) ساقطٌ من « م » .

(٣) لفظ : (المدينة) ساقط من المطبوع .

(٤) في « هـ » زيادة : (ثنا حماد) ، وهي مقحمة .

(٥) ويُزاد : (٣ : ٢٢١) حدثنا سيار ، ثنا جعفر ، عنه به .

عن أبي الوليد وسليمان بن حرب ، كلاهما عن شعبة ، عنه به[1] .

[« تحفة » ١ : ١٤١ حديث ٤٤٠]

٣٥٨ ـ [**حديث** : لَغَدْوةٌ .

تقدم[2]] (ح ٣٠٨) .

[خ م][3] د حب ك[4]

٣٥٩ ـ **حديث** : لقد قَبَضَ اللهُ رسولَه[5] وما فَضَحَه الشَّيْبُ[6] ... الحديث .

(٣ : ١٤٥) حدثنا أبو سعيد ، ثنا أبو يعقوب يعني إسحاقَ بنَ عثمان ، عنه به .

(٣ : ٢٥٤) وعن عفان ، عن حماد ، عنه به[7] .

[« تحفة » ١ : ١١١ حديث ٢٩٣]

عه ق حب[8]

٣٦٠ ـ **حديث** : لَبَّيْكَ بحَجَّةٍ وعُمرة[9] .

(٣ : ١٨٣) عن وكيع ، عن ابن أبي ليلى . (٣ : ٢٢٥) وعن محمد بن مصعب ، عن الأوزاعي ، عن أيوب بن موسى ، عن عَبْد الله بن عُبَيْد بن عمير ، كلاهما عن ثابت به .

[« تحفة » ١ : ١٤٥ حديث ٤٥٢]

---

(١) تقدم هذا الحديث برقم (٣٤٣) م ، وفيه زيادة على ما هنا ، فانظره .

(٢) مابين المعكوفين زيادة من حاشية « ت » .

(٣) مابين المعكوفين زيادة من « تحفة الأشراف » .

(٤) « الإحسان » ٨ : ٧٠ ، و « المستدرك » ٢ : ٦٠٨ .

(٥) في « م » : (لقد قبض رسول الله ﷺ) .

(٦) في المطبوع : (بالشيب) .

(٧) ويُزاد : (٣ : ٢٢٧) حدثنا يونس ، ثنا حماد يعني ابنَ زيد ، عنه به .

(٨) « الإحسان » ٦ : ٩٤ .

(٩) في المطبوع زيادة : (معاً) .

٣٦١ ـ حديث : لَصَوْتُ أبي طلحة في الجيش[١] أَشَدُّ على المشركين من فئة .

(٣ : ٢٠٣) حدثنا يَزِيد ، ثنا حماد ، عنه به[٢] .

٣٦٢ ـ حديث : لم يدخل الرفق في شيء قط إلّا زانه ... الحديث .

(ح ٢٥٨) هو في حديث تقدم أوله : أن اليهود دخلوا فقالوا : السَّامُ عليك ، وفيه قصة عائشة معهم ... الحديث[٣] .

٣٦٣ ـ حديث ت ق : لقد أُخِفْتُ في الله وما يخاف أحد ... الحديث .

(٣ : ١٢٠ ، ٢٨٦) عن وكيع وعبد الصمد وعفان ، ثلاثتهم عن حماد ، عنه به .

[« تحفة » ١ : ١٢٣ حديث ٣٤١]

٣٦٤ ـ حديث : ما من نَفْسٍ [تموتُ][٤] لها عند الله خيرٌ تُحِبُّ[٥] أنْ تَرْجِعَ إلى الدنيا إلّا الشهيد ... الحديث .

(٣ : ١٥٣ ، ٢٨٤ ، ١٢٦) عن حَسَن وعفان وعبد الصمد ، كلهم عن حماد ، عنه به .

٣٦٥ ـ حديث م : ما شَمِمْتُ شيئاً عَبِيراً[٦] ولا مِسْكاً قط ، ولا شيئاً[٧] أطيبَ من رِيح رسولِ اللهِ ﷺ ... [الحديث][٨] .

---

(١) لفظ : (في الجيش) ساقط من المطبوع .

(٢) كُتب هنا في حاشية « هـ » : (كذا في الأصل : حديث : لغدوة . تقدم) ، وقد تقدم برقم (٣٠٨) .

(٣) الحديث (٣٦٢) زيادة من « هـ » و « م » . وسقط لفظ (الحديث) من « م » .

(٤) مابين المعكوفين زيادة من المطبوع .

(٥) في المطبوع : (فيسرها) .

(٦) في المطبوع : (عنبراً قط) .

(٧) في المطبوع زيادة : (قط) .

(٨) لفظ : (الحديث) زيادة مني ، لأنَّ للحديث بقية في المطبوع .

(٣ : ٢٢٢) عن هاشم ، عن سُلَيْمان ، عنه . (٣ : ٢٧٠ ، ٢٢٧ ، ٢٢٨) وعن عفان وحَسَن ويونس ، ثلاثتهم عن حماد ، عنه نحوه .

[« تحفة » ١ : ١٣٧ ، ١٢٦ حديث ٤٢١ ، ٣٦٠]

٣٦٦ ـ حديث : كان النبيُّ ﷺ أَزْهَرَ اللون[١] .

في أول الذي قبله عند بعضهم (ح ٣٦٥) .

٣٦٧ ـ حديث : مامِنْ رجلٍ مسلمٍ يموتُ له[٢] ثلاثةٌ من وَلَدِه لم يبلغوا الحِنْثَ[٣] إلا أدخله اللهُ الجنةَ[٤] ... الحديث .

(٣ : ١٥٢) حدثنا عبد الصمد ، ثنا عبد الملك النميري ، عنه به .

٣٦٨ ـ حديث حب ك[٥] : ما مِنْ مسلمٍ[٦] يموتُ فيَشْهَدُ له أربعةُ [أهل][٧] أبياتٍ من جيرانه الأدْنَيْن ... الحديث .

(٣ : ٢٤٢) حدثنا مُؤَمّل ، ثنا حمّاد ، عنه[٨] به .

٣٦٩ ـ حديث ت ق : ما كان الفُحْشُ في شيء [قطّ][٩] إلا شَانَه ... [الحديث][١٠] .

---

(١) تقدم هذا الحديث في حرف الكاف برقم (٣١٣) ، وهناك موضعه .

(٢) لفظ (له) ساقطٌ من « ت » و « هـ » .

(٣) أي : لم يبلغوا مَبْلَغَ الرجال ويجري عليهم القَلَمُ فيُكتب عليهم الحِنْثُ ، وهو الإثم ، وقال الجوهري : بَلَغَ الغلامُ الحِنْثَ : أي المعصيةَ والطاعةَ . « النهاية » لابن الأثير ١ : ٤٤٩ .

(٤) في المطبوع : (أدخل الله أبويه الجنة) .

(٥) « الإحسان » ٥ : ١٢ ، و « المستدرك » ١ : ٣٧٨ .

(٦) في « ت » : (مامن رجل مسلم) .

(٧) ما بين المعكوفين زيادة من المطبوع .

(٨) وقع في المطبوع : (حماد ، عن سالم) ، وهو تحريف ، صوابه : (حماد ، عن ثابت) .

(٩) مابين المعكوفين زيادة من المطبوع و « المصنف » لعبد الرزاق ١١ : ١٤١ ـ ١٤٢ حديث رقم (٢٠١٤٥) .

(١٠) لفظ : (الحديث) زيادة مني ، إذ للحديث بقية في المطبوع .

(٣ : ١٦٥) حدثنا عبد الرزاق ، ثنا مَعْمَر ، عنه بهذا .

[« تحفة » ١ : ١٥١ حديث ٤٧٢]

٣٧٠ ـ حديث م د : ما صَلَّيْتُ خَلْفَ رجلٍ أوجز صلاة من رسول الله ﷺ ... الحديث .

(٣ : ٢٤٧) حدثنا عفان ، ثنا حماد[١] ، عنه به[٢] .

[« تحفة » ١ : ١١٩ حديث ٣٢٢]

٣٧١ ـ حديث ت[٣] : ما عَدَدْتُ في رَأْسِ رسول الله ﷺ ولِحْيتِه [إلا][٤] أربعَ عشرةَ شَعرةً بيضاء .

(٣ : ١٦٥) حدثنا عبد الرزاق ، ثنا مَعْمَر ، عنه به[٥] .

[« تحفة » ١ : ١٥٢ حديث ٤٨٢]

٣٧٢ ـ حديث خ م د س ق : مارأيتُ رسولَ اللهِ ﷺ أَوْلَمَ على امرأةٍ من نسائه ما أَوْلَمَ على زينب ... الحديث مختصر .

(٣ : ٢٢٧) حدثنا يونس ، ثنا حماد بن زيد ، عنه به ، وقد تقدم (ح ٣٣٨) .

[« تحفة » ١ : ١٠٩ حديث ٢٨٧]

٣٧٣ ـ حديث : ما أعرف فيكم اليومَ شيئاً كنتُ أعهدُه على عهد رسول الله ﷺ ليس قولكم : لا إله إلا الله ... الحديث .

---

(١) سقط لفظ : (ثنا حماد) من « ت » ، وهو خطأ .

(٢) ويُزاد : (٣ : ١٦٢) حدثنا عبد الرزاق ، ثنا معمر ، عنه به .

(٣) رمز (ت) زيادةٌ من « م » .

(٤) مابين المعكوفين زيادة من المطبوع و « مصنف عبد الرزاق » ١١ : ١٥٥ حديث رقم (٢٠١٨٥) .

(٥) في « هـ » : (بهذا) .

(٣ : ٢٧٠) حدثنا عفان ، ثنا سُليمان ، عنه به[١] .

٣٧٤ ـ حديث خ م : المَرْءُ مع مَنْ أَحَبَّ ، وفي أكثر الطرق قصة الأعرابي السائل عن ذلك .

(٣ : ٢٢١ ـ ٢٢٢) عن هاشم ، عن سُلَيْمان . (٣ : ١٥٩ ، ١٦٨ ، ٢٦٨ ، ٢٢٨ ، ٢٦٨ ، ٢٨٨) وعن أبي كامل ويونس وحَسَن وعفان ، عن حماد[٢] . (٣ : ٢٢٧) وعن يونس ، عن حماد بن زيد . (٣ : ١٩٨) وعن زيد بن الحُبَاب ، عن حُسَيْن بن واقد ، كُلُّهم عن ثابت به .

[« تحفة » ١ : ١١٢ حديث ٢٩٩]

٣٧٥ ـ حديث حب[٣] : مَنْ عَالَ ابنتيْنِ ، أو ثلاثَ بناتٍ ، أو أُخْتَيْنِ ... الحديث .

(٣ : ١٤٧ ـ ١٤٨) حدثنا يونس ، عن حماد بن زيد ، عنه به[٤] . (٣ : ١٥٦) وعن يونس ، عن محمد بن زياد ، عنه نحوه .

٣٧٦ ـ حديث خ م : مَنْ رآني في المنام فقد رآني ... الحديث .

(٣ : ٢٦٩) حدثنا عفان ، ثنا عبد العزيز بن المختار ، عنه به .

[« تحفة » ١ : ١٤٦ حديث ٤٥٥]

٣٧٧ ـ حديث د س : مَرَّ النبيُّ ﷺ علينا ونحن صِبْيان[٥] نلعبُ ، فقال : السَّلامُ عليكم[٦] .

---

(١) كتب هنا في حاشية « هـ » و « م » مانصُّه : « وفي آخره : إني لَمْ أَرَ زماناً خيراً لعامل من زمانكم هذا ، يعني زمانَ إمارة عُمر بن عبد العزيز على المدينة » .

(٢) وقع في « م » : (وحسن عن عفان) ، وفيه سقط وتحريف .

(٣) « الإحسان » ١ : ٣٣٦ .

(٤) في المطبوع : (عن أنس أو غيره) .

(٥) لفظ (صبيان) ساقطٌ من المطبوع .

(٦) في المطبوع زيادة : (ياصبيان) .

(٣ : ١٨٣) حدثنا وكيع ، ثنا حُبَيِّب بن حجر[١] القيسي ، عنه به . (٣ : ١٩٥) وعن حجاج ، عن سُلَيمان ، عنه[٢] نحوه[٣] .

[« تحفة » ١ : ١٣٦ حديث ٤١١]

٣٧٨ ـ حديث (خ م ق) : مُرَّ على النبي ﷺ بجنازة فأثنى القوم عليها خيراً ... الحديث .

(٣ : ١٨٦) عن يونس ، عن حماد بن زيد . (٣ : ١٩٧) وعن عبد الرزاق ، عن مَعْمَر[٤] . (٣ : ٢١١) وعن عبد الصمد ، عن سُليمان . (٣ : ٢٤٥) وعن عفان ، عن حماد ، كُلُّهم عنه به .

[« تحفة » ١ : ١١١ حديث ٢٩٤]

[١٥/ب] **٣٧٩ ـ/ حديث** (م س) : مَرَّ النبيُّ ﷺ برجلٍ يسوقُ بَدَنَةً ... الحديث .

(٣ : ٩٩ ، ١٠٦) عن هُشَيْم وابن أبي عدي ، عن حُميد ، عن ثابت به[٥] .

[« تحفة » ١ : ١٣٢ حديث ٣٩٦]

---

(١) لفظ : (بن حجر) زيادة من « هـ » و « م » ، ووقع في المطبوع : (عن حبيب ، عن قيس) ، وهو تحريف ، صوابه : (عن حبيب القيسي) كما في « ت » و « هـ » و « م » و « التاريخ الكبير » ٢ : ٣١٦ و « الثقات » لابن حبان ٦ : ٢٤٩ و « تعجيل المنفعة » ص ٨٥ . و (حبيب) اختُلف في ضبطه ، فقيل : بضم الحاء ، وفتح الباء ، وكسر الياء مع تشديدها ، وقيل بفتح الحاء ، وكسر الباء مع التخفيف ، انظر ذلك ـ إذا شئتَ ـ في « المؤتلف والمختلف » للدارقطني ٢ : ٦٢٦ ـ ٦٢٧ و « الإكمال » ٢ : ٢٩٩ و « المؤتلف » لعبد الغني ص ٤٧ و « تعجيل المنفعة » ص ٨٥ .

(٢) لفظ (عنه) ساقطٌ من « م » .

(٣) قلت : هذه الرواية في المطبوع من طريق حجاج وهاشم ، عن سُليمان ، وهي طويلة ، فيها نحو هذا المتن وهو قول أنس : « فجاء رسول الله ﷺ فَسَلَّم على الصبيان وهم يلعبون ... » وتقدم بطوله برقم (٢٩١) .

ويُزاد : (٣ : ٢٢٧ ـ ٢٢٨) حدثنا يونس ، ثنا حبيب بن حجر ، عنه به في حديث .

(٤) في المطبوع : (ثنا معمر ، عن الزهري ، عن ثابت) ، ولعلّ لفظة : (عن الزهري) مقحمة .

(٥) في « ت » : (عن حميد بن عبد الله به) ، والمثبتُ من « هـ » و « م » والمطبوع .

٣٨٠ ـ حديث (خ م د ت س) : مَرَّ النبيُّ برجلٍ يُهادى بين ابنين[١] ... الحديث .

(٣ : ١١٤ ، ١٨٣ ، ٢٣٥) عن يحيى بن سعيد ومحمد بن عبد الله الأنصاري ، كلاهما عن حُميد ، عنه به[٢] .

[« تحفة » ١ : ١٣١ حديث ٣٩٢]

٣٨١ ـ حديث (م د [س])[٣] : مُطِرْنا على عهد رسول الله ﷺ ، قال : فخرج فحَسَر ثوبَه عنه[٤] ... الحديث .

(٣ : ٢٦٧ ، ١٣٣) عن عفان وبَهْز ، كلاهما عن جعفر بن سُلَيْمان ، عنه به .

[« تحفة » ١ : ١٠٥ حديث ٢٦٣]

٣٨٢ ـ حديث : مَثَلُ أمتي مَثَلُ المَطَر ... الحديث .

(٣ : ١٣٠ ، ١٤٣) حدثنا حَسَن الأَشْيَب ، ثنا حماد بن يحيى الأَبَحّ ، عنه به[٥] .

[« تحفة » ١ : ١٣٠ حديث ٣٩١]

٣٨٣ ـ حديث (م [د])[٣] : النُّغَيْر .

---

(١) في المطبوع : (برجل وهو يُهادى بين ابنيه) .

(٢) ويُزاد : (٣ : ١٠٦) عن ابن أبي عدي ، عن حميد ، عنه به ، وله طريق في ترجمة حُميد ، عن أنس (ح ٤٩٦) .

(٣) مابين المعكوفين زيادة من « تحفة الأشراف » .

(٤) في المطبوع : (حتى) بدل (عنه) .

(٥) لفظ : (به) ساقطٌ من « هـ » .

ويُزاد : (٣ : ١٤٣) عن حَسَن بن موسى ، عن حماد بن سلمة ، عن ثابت وحميد ويونس ، عن الحسن : أنَّ رسول الله ﷺ قال : مثل أمتي ... فذكره .

(٣ : ٢٨٨) عن عفان ، عن حماد . (٣ : ٢٢٢ ـ ٢٢٣) وعن هاشم ، عن سُلَيْمان ، كلاهما عنه به .

[« تحفة » ١ : ١٢٨ حديث ٣٧٨]

٣٨٤ ـ حديث : نهى رسول الله ﷺ أن يشرب الرجل قائماً .

(لم أجده) حدثنا عبد الملك ، ثنا هشام ، عنه به[١] .

٣٨٥ ـ حديث خ م : واصل النبيُّ ﷺ في آخر الشهر ... الحديث .

(٣ : ١٢٤ ، ٢٠٠) عن ابن أبي عدي ويَزِيد ، عن حُميد . (٣ : ٢٥٣) وعن عفان ، عن حماد . (٣ : ١٩٣) وعن بَهْز و[٢] حجاج ، عن سُليمان ، ثلاثتهم عنه به[٣] ، وفي حديث سُليمان زيادة في أوله ، وقد تقدم (ح ٣٢٥) .

[« تحفة » ١ : ١٣٢ حديث ٣٩٤]

٣٨٦ ـ حديث : وَدِدْتُ أنّي لقيتُ إخواني ... الحديث .

(٣ : ١٥٥) حدثنا هاشم ، ثنا جَسْر[٤] ، عنه به .

٣٨٧ ـ حديث حب[٥] خ م د : وُلِدَ لي الليلةَ غُلامٌ فسَمَّيْتُه باسم أبي إبراهيمَ ... الحديث بطوله .

(٣ : ١٩٤) حدثنا هاشم ، ثنا سُليمان ، عنه به . (٣ : ١٩٤) وعن بَهْز وعفان ،

---

(١) الحديث (٣٨٤) زيادة من حاشية « هـ » ، وفي آخره : « كذا في الأصل » .

(٢) سقطت الواو من المطبوع ، والصوابُ إثباتها .

(٣) لفظ : (به) ساقطٌ من « هـ » .

(٤) وقع في المطبوع : (حسن) ، وهو تصحيف ، صوابُه : (جسر) كما في « المؤتلف والمختلف » للدارقطني ١ : ٤٥٢ و « ميزان الاعتدال » ١ : ٣٩٨ و « لسان الميزان » ٢ : ١٠٤ . وتقدم مثله في حديث رقم ٣٠٦ تعليقة ٥ .

(٥) « الإحسان » ٤ : ٢٤٥ . ورمز (حب) من « ت » ، وسقط رمز (خ) منه .

كلاهما عن سليمان[1] به .

[« تحفة » ١ : ١٣٥ حديث ٤٠٥]

٣٨٨ ـ حديث م د ت س : هَبَطَ على رسول الله ﷺ ثمانون[2] رجلاً من أهل مكة ... الحديث .

(٣ : ١٢٢ ، ١٢٤ ـ ١٢٥ ، ٢٩٠) حدثنا يَزِيد وعفان ، عن حماد ، عنه به .

[« تحفة » ١ : ١١٦ حديث ٣٠٩]

٣٨٩ ـ حديث : لاتقومُ الساعةُ حتى لا يُقال في الأرض : الله الله .

(٣ : ٢٦٨) حدثنا عفان ، ثنا حماد ، عنه به . (٣ : ١٦٢) وعن عبد الرزاق ، عن مَعْمَر ، عنه به[3] .

[« تحفة » ١ : ١٢٤ ، ١٥١ حديث ٣٤٤ ، ٤٧٤]

٣٩٠ ـ حديث ك[4] : لا تقوم الساعة حتى تمطر[5] السماءُ ولا تُنبت الأرضُ ، وحتى يكونَ لخمسين امرأة القيمُ الواحد ... [الحديث][6] .

(٣ : ٢٨٦) حدثنا عفان ، ثنا حماد ، عنه به .

٣٩١ ـ حديث خ م[7] س[8] : لا يتمنّى أحدُكم الموتَ لضُرٍّ نَزَلَ به .

---

(١) في « م » زيادة : (عنه) ، وهي مقحمة .

(٢) في « ت » : (ثمانين) ، وهو سبق قلم من الناسخ .

(٣) ويُزاد : (٣ : ٢٥٩) حدثنا أسود بن عامر ، ثنا حماد بن سلمة ، عنه به .

(٤) « المستدرك » للحاكم ٤ : ٤٩٥ .

(٥) في المطبوع : (حتى لا تمطر) .

(٦) زدتُ لفظ (الحديث) لأنَّ للحديث بقية في المطبوع .

(٧) رمز (م) زيادةٌ من « م » .

(٨) رمز (س) ساقطٌ من « م » .

(٣ : ١٩٥) حدثنا حجاج ، ثنا شعبة ، عنه بهذا . (٣ : ٢٠٨) وعن رَوْح[١] ، عن شعبة ، عن ثابت وعلي بن زيد وعبد العزيز بن صهيب ، كلهم عن أنس . (٣ : ١٦٣) وعن عبد الرزاق ، عن مَعْمَر . (٣ : ٢٤٧) وعن عفان ، عن حماد ، كلاهما عن ثابت[٢] به[٣] .

[« تحفة » ١ : ١٢٧ ، ١٤٢ حديث ٣٦٧ ، ٤٤١]

٣٩٢ ـ حديث ق : لا شِغار في الإسلام .

(٣ : ١٦٥) حدثنا عبد الرزاق ، أنا[٤] مَعْمَر ، عن ثابت وأبان وغير واحد ، عن أنس به .

[« تحفة » ١ : ١٥٤ حديث ٤٨٩]

٣٩٣ ـ حديث حب ك[٥] : يُؤتى بالرجل يوم القيامة من أهل الجنة فيقول : يابنَ آدم كيف وجدتَ منزلَك ؟ ... الحديث .

(٣ : ١٣١ ـ ١٣٢ ، ٢٠٧ ـ ٢٠٨ ، ٢٣٩ ، ٢٠٣ ، ٢٥٣) عن عبد الرحمن ورَوْح وعفان وحَسَن ، كلهم عن حماد ، عنه به .

٣٩٤ ـ حديث م س : يُؤتى بأَنْعَم أهل الدنيا من أهل النَّارِ يوم القيامة فيُصْبَغُ في النَّارِ صَبْغَة ... الحديث .

(٣ : ٢٠٣ ، ٢٥٣) عن يَزِيد وعفان ، كلاهما عن حماد ، عنه به .

[« تحفة » ١ : ١٢٢ حديث ٣٣٦]

---

(١) وقع في « ت » : (رباح) ، وهو خطأ .

(٢) وقع في « ت » : (عن أبيه) ، والمثبتُ من « هـ » و « م » والمطبوع و « تحفة الأشراف » ١ : ١٢٧ .

(٣) سيأتي هذا الحديث في ترجمة عبد العزيز بن صهيب ، عن أنس (ح ٦٨٨) . وفي ترجمة علي بن زيد ابن جُدْعان ، عن أنس (ح ٧٥٢) .

(٤) في « هـ » : (عن) .

(٥) « الإحسان » ٩ : ٢٢٢ ، و « المستدرك » للحاكم ٢ : ٧٥ .

٣٩٥ ـ حديث : يَخْرُجُ من النار أربعةٌ فيُعْرَضُون على الله فيُؤْمَرُ بهم إلى النَّارِ فَيَلْتَفِتُ أحدُهم ... الحديث .

(٣ : ٢٢١ ، ٢٨٥) عن حَسَن وعفان ، كلاهما عن حماد ، عنه[١] به .

[« تحفة » ١ : ١٢٤ حديث ٣٤٧]

٣٩٦ ـ حديث خز[٢] : يطول على الناس يوم القيامة ، فيقول بعضُهم لبعض : انطلقوا بنا إلى آدم ... الحديث في الشفاعة بطوله .

(٣ : ٢٤٧ ـ ٢٤٨) حدثنا عفان ، ثنا حماد ، عنه به[٣] .

---

(١) في المطبوع : (عن ثابت البُناني وأبي عمران الجَوْنِيّ ، عن أنس) .

(٢) « التوحيد » لابن خزيمة ص ٢٥٣ .

(٣) ويُزاد : (١ : ٢٩٦) عن حسن ، عن حمادٍ به . وقع هذا في مسند عبد الله بن عباس .

ويُستدرك على أحاديث ثابت البُناني ، عن أنس :

١ ـ حديث : أن رسول الله ﷺ جَوَّزَ ذات يوم في صلاة الفجر ، فقيل : يا رسول الله لِمَ تَجَوَّزْتَ ؟ ... الحديث .

في ترجمة علي بن زيد بن جُدْعان ، عن أنس (ح ٧٥٦) .

٢ ـ حديث : لَيُصِيبَنَّ ناساً سَفْعٌ من النار ... الحديث .

في ترجمة قتادة ، عن أنس (ح ٨٩١) .

٣ ـ حديث : أن رجلاً جاء وقد حَفَزَه النَّفَسُ فقال : الله أكبر ، الحمدُ لله حمداً كثيراً طيباً مباركاً فيه ... الحديث .

(٣ : ١٦٧ ـ ١٦٨ ، ٢٥٢) حدثنا أبو كامل وعفان ، عن حماد ، عنه به .

[« تحفة » ١ : ١١٧ حديث ٣١٣]

٤ ـ حديث : في حنين الجذع .

في ترجمة عمار بن أبي عمار ، عن عبد الله بن عباس (ح ٣٨٠٣) .

٥ ـ حديث : ألا أخبركم بخير دُور الأنصار ؟ قالوا : بلى يا رسول الله ، قال : بنو عبد الأشهل ... الحديث .

في ترجمة أبي سلمة بن عبد الرحمن ، عن أبي هريرة (ح ١٠٦٦٨) .

٦ ـ حديث : يبقى من الجنة ما شاء الله أن يبقى فينشىء اللهُ لها خلقاً ما شاء . =

.....

(٣ : ٢٦٥ ، ١٥٢ ، ٢٧٠) حدثنا سليمان بن حرب وعبد الصمد وعفان ، كلهم عن حماد ، عنه به .

[« تحفة » ١ : ١٢٨ حديث ٣٧١]

٧ ـ حديث : لقد سقيتُ النبيَّ ﷺ بقدحي هذا الشراب كله : العسل ، والماء ، واللبن .

(٣ : ٢٤٧) حدثنا عفان ، ثنا حماد ، عنه به .

[« تحفة » ١ : ١٢١ حديث ٣٣٠]

٨ ـ حديث : غلا السعر بالمدينة على عهد رسول الله ﷺ ... الحديث .

(٣ : ٢٨٦) حدثنا عفان ، ثنا حماد بن سلمة ، عنه به .

[« تحفة » ١ : ١١٨ حديث ٣١٨]

٩ ـ حديث : دخل علينا النبيُّ ﷺ فقالَ عندنا فعرق ، وجاءت أُمّي بقارورة فجعلت تسلت العرق فيها ... الحديث .

(٣ : ١٣٦) عن هاشم بن القاسم ، عن سليمان . (٣ : ٢٣١) وعن إسحاق بن منصور يعني السلولي ، عن عمارة يعني ابن زاذان ، كلاهما عنه به .

[« تحفة » ١ : ١٣٧ حديث ٤٢٢]

١٠ ـ حديث : رؤيا المؤمن أو المسلم جزءٌ من ستة وأربعين جزءاً من النبوة .

(٣ : ١٨٥) عن عبد الرحمن ، عن شعبة ، عنه به .

رُوي هذا الحديث عن عُبادة بن الصامت ، وسيأتي في مسنده برقم (٢٩٨٠) .

[« تحفة » ١ : ١٤٢ حديث ٤٤٢]

١١ ـ حديث : أن رسول الله ﷺ أخذ ثلاث حصيات فوضع واحدة ... الحديث .

(٣ : ٢٦٥) حدثنا عبد الصمد بن حسان ، أنا عمارة ، عنه به .

١٢ ـ حديث : أنَّ مَلَك المطر استأذنَ رَبَّه أن يأتي النبيَّ ﷺ ... الحديث في قتل الحُسَيْن .

(٣ : ٢٤٢) حدثنا مؤمل ، ثنا عمارة بن زاذان ، عنه به . (٣ : ٢٦٥) وحدثنا عبد الصمد بن حسان ، أنا عمارة به .

١٣ ـ حديث : قال رجل للنبي ﷺ : أين أبي ؟ قال : في النار ... الحديث .

(٣ : ١١٩ ، ٢٦٨) عن وكيع وعفان ، كلاهما عن حماد ، عنه به .

[« تحفة » ١ : ١٢٠ حديث ٣٢٧]

١٤ ـ حديث : يا معشرَ الأنصارِ ألم آتكم ضلالاً فهداكم اللهُ بي ... الحديث .

(٣ : ٢٥٣) عن عفان ، عن حماد ، عنه به . وهو طرف من الحديث المتقدم برقم (٢٢١) في بعض الروايات .

٢٧ ـ ثَعْلبة بن عاصم أبو بَحْر البصري ، عن أنس

٣٩٧ ـ حديث (حب)[١] : عجبتُ للمؤمن إنَّ اللهَ لم يَقْضِ لـه[٢] قضاءً إلا كان خيراً ... الحديث .

(٣ : ١١٧ ، ١٨٤) عن يحيى ووكيع ، عن سفيان ، عن القاسم بن شريح[٣] ، عنه به . (٥ : ٢٤) قال عبد الله[٤] : حدثني نوح بن حبيب ، ثنا حفص بن غياث ، عن عاصم الأحول ، عنه به .

٢٨ ـ ثُمامة بن عَبْد الله بن أنس بن مالك ، عن جَدِّه

٣٩٨ ـ حديث (خ م ت س ق) : أنَّ رسول الله ﷺ كان يَتَنَفّس في إنائه[٥] ثلاثاً .

= ١٥ ـ حديث : كان النبي ﷺ يخرج إلى المسجد فيه المهاجرون والأنصار وما منهم أحد يرفع رأسه من حبوته إلا أبو بكر وعمر فيتبسّم إليهما ويتبسّمان إليه .

(٣ : ١٥٠) حدثنا سليمان بن داود ، ثنا ابن عطية يعني الحكم ، عنه به .

وقد ذكر الحافظُ هذا الحديثَ في ترجمة عثمان بن عبد الرحمن التيمي برقم (٧٣٧) ، ولعله سبق نظر ، وقد نَبَّهْتُ عليه هناك .

[« تحفة » ١ : ١٠٩ حديث ٢٨٦]

١٦ ـ لولا الهجرةُ لكنتُ امرءاً من الأنصار .

في ترجمة إسحاق بن عبد الله بن أبي طلحة ، عن أنس بن مالك (ح ١٦٨) .

١٧ ـ حديث : ما كان شخصٌ أحبَّ إليهم من رسول الله وكانوا إذا رأوه لم يقوموا ... الحديث .

في ترجمة حُميد الطويل ، عن أنس (ح ٥٤٦) .

(١) « الإحسان » ٢ : ٥٥ .

(٢) لفظ : (له) ساقطٌ من المطبوع .

(٣) وقع في المطبوع (٣ : ١٨٤) : (شعيب) ، وهو خطأ ، وصوابُه : (شريح) كما في « ت » و « هـ » و « م » و « الثقات » لابن حبان ٧ : ٣٣٥ و « تعجيل المنفعة » ص ٣٣٨ .

(٤) هذه الرواية من زيادات عبد الله على « المسند » ولعله الصواب ووقعت في المطبوع عن طريق الإمام أحمد ، ونوح بن حبيب من مشايخ عبد الله كما في « تاريخ بغداد » ١٣ : ٣١٩ و « سير أعلام النبلاء » ١٣ : ٥٢٠ و « تهذيب التهذيب » ١٠ : ٤٨١ .

(٥) في المطبوع : (الإناء) .

(٣ : ١١٩ ، ١١٤ ، ١٢٨ ، ١٨٥) عن وكيع ويحيى بن سعيد وأبي عبيدة وعبد الرحمن ، الأربعة عن عَزْرة بن ثابت ، عنه به .

[« تحفة » ١ : ١٥٦ حديث ٤٩٨]

٣٩٩ ـ حديث خ ت س : كان رسول الله ﷺ إذا أُتِيَ بطِيبٍ لم يَرُدَّه .

(٣ : ١١٨ ، ١٣٣ ، ٢٦١) عن وكيع وعبد الرحمن والفَضْل بن دُكَيْن ، ثلاثتهم [عن عَزْرة بن ثابت][1] ، عنه به .

[« تحفة » ١ : ١٥٧ حديث ٤٩٩]

٤٠٠ ـ حديث : جاء رجلٌ إلى النبي ﷺ وسأل[2] عن العَزْل ... الحديث .

(٣ : ١٤٠) حدثنا أبو عاصم ، ثنا أبو عَمْرو مبارك الخياط جَدُّ ولد عباد بن كثير ، عنه به .

٤٠١ ـ حديث : أنَّ النبيَّ ﷺ خَرَجَ إليهم في رمضان فخَفَّفَ بهم ... الحديث .

(٣ : ١٥٤ ، ١٨٥ ، ٢٩٠ ، ٢١٢ ، ٢٦٧) عن أُسْوَد وبَهْز وعبد الصمد وعفان ، كلهم عن حماد بن سلمة ، عنه به .

قال حماد : كان ثابت حَدَّثنا بهذا الحديث عن ثمامة ، عن أنس ، فلقيت ثمامة فسألتُه ، يعني فحَدَّثَه به[3] .

٤٠٢ ـ حديث خ ت : أنَّ رسولَ الله ﷺ كان إذا تَكَلَّم بكلمةٍ رَدَّدَها[4] ثلاثاً ... الحديث .

---

(١) ما بين المعكوفين زيادة من المطبوع و « تحفة الأشراف » ١ : ١٥٧ و « تهذيب الكمال » ٤ : ٤٠٥ .

(٢) في « ت » و « هـ » و « م » : (أو سأل) ، والمثبتُ من المطبوع .

(٣) قوله (قال حماد الخ) زيادة من « هـ » و « م » ، وهذه الزيادة ذكرت في رواية عفان (٣ : ٢٦٧) .

(٤) في « هـ » و « م » : (ردها) .

(٣ : ٢١٣ ، ٢٢١) عن عبد الصمد وأبي سعيد مولى بني هاشم ، كلاهما عن عبد الله ابن المُثَنّى[١] ، عنه به .

[« تحفة » ١ : ١٥٧ حديث ٥٠٠]

٢٩ ـ الجارود بن أبي سَبْرة البصري ، عن أنس

٤٠٣ ـ حديث : كان رسولُ الله ﷺ إذا أرادَ أنْ يُصَلِّي تطوعاً على راحلته استقبل القبلة ... الحديث .

(٣ : ٢٠٣) حدثنا يَزِيد بن هارون ، عن ربعي بن الجارود بن أبي سَبْرة ، عن عَمْرو ابن أبي الحجاج ، عنه به .

[« تحفة » ١ : ١٦١ حديث ٥١٢]

٣٠ ـ / جبر بن عبد الله ، عنه [١٦/أ]
والصواب : عبد الله بن عبد الله بن جبر ، عن أنس

٤٠٤ ـ حديث خ م د ت س : يكفي أحدَكم مدٌّ من[٢] الوضوء .

(٣ : ٢٦٤) حدثنا معاوية بن عَمْرو ، ثنا زائدة ، عن سفيان ، عن عبد الله بن عيسى ، حدثني جبر بن عبد الله به ، كذا قال[٣] .

[« تحفة » ١ : ٢٦٠ حديث ٩٦٣]

٣١ ـ الجَعْد أبو عثمان ، عنه

٤٠٥ ـ حديث م د ت : أنَّ رسولَ الله ﷺ قال له : يابُنَيّ .

---

(١) وقع في « ت » : (المبارك) ، والمثبتُ من « هـ » و « م » والمطبوع و « تحفة الأشراف » ١ : ١٥٧ وفيه قول الترمذي : « إنما نعرفه من حديث عبد الله بن المثنى » و « تهذيب الكمال » ٤ : ٤٠٥ .

(٢) في المطبوع : (في) .

(٣) سيأتي على الصواب برقم (٦٦٧) .

(٣ : ٢٨٥) حدثنا عفان ، ثنا أبو عَوَانة ، عنه به .

[« تحفة » ١ : ١٦٢ حديث ٥١٤]

٤٠٦ ـ **حديث** خ : عمدتْ أُمُّ سُلَيْم إلى نصف مُدٍّ من شعير ... الحديث بطوله .

يأتي في ترجمة محمد بن سيرين ، عن أنس (ح ٩٣٨)[١] .

[« تحفة » ١ : ١٦٢ حديث ٥١٦]

٣٢ ـ جعفر بن عَمْرو بن أمية الضمري ، عنه

٤٠٧ ـ **حديث** : ما من[٢] مُعَمَّر يُعَمَّرُ في الإسلام أربعين سنة إلا صَرَفَ اللهُ عنه ثلاثةَ أنواعٍ من البلاء ... الحديث .

(٣ : ٢١٧ ـ ٢١٨) حدثنا أنس بن عياض ، حدثني يوسف بن أبي[٣] ذَرَّة[٤] الأنصاري[٥] ، عنه به[٦] .

---

(١) وسيذكره الحافظ أيضاً من طريق عبد الرزاق برقم (١٠٨٧) .

(٢) لفظ : (من) زيادة من « م » و المطبوع و « القول المسدد » ص ٢٥ .

(٣) لفظ : (أبي) ساقط من « هـ » ، وهو خطأ .

(٤) ذَرَّة : بذال معجمة مفتوحة ، وراء مشددة ، ووقع في « تعجيل المنفعة » ص ٤٥٧ « درة » بدال مهملة ، وهو خطأ ، ووقع في « م » و المطبوع مُصحّفاً إلى : « بردة » . ويوسفُ بنُ أبي ذَرَّة مترجمٌ في « المؤتلف والمختلف » للدارقطني ٢ : ٩٧٨ و « الإكمال » ٣ : ٣٢١ و « تبصير المنتبه » ٢ : ٥٦٠ و « تعجيل المنفعة » ص ٤٥٧ .

(٥) في « هـ » و « م » زيادة : (محمد بن عبد الله بن عمرو) ، وهي مقحمة . انظر « القول المسدد » ص ٧ و « تعجيل المنفعة » ص ٤٥٧ ـ ٤٥٨ في ترجمة (يوسف بن أبي ذَرَّة) .

(٦) وله طريق أخرى في ترجمة محمد بن عبد الله بن عَمْرو بن عثمان ، عن ابن عمر (ح ٤٥٠٦) . وهذا الحديث ذكره ابنُ الجوزي في « الموضوعات » وقال : هذا حديث لا يصح عن النبي ﷺ . وقد أبطل الحافظ ابنُ حجر دعوى ابن الجوزي وذَبَّ عن هذا الحديث في كتابه « القول المسدد » ص ٢٥ ـ ٢٨ عند كلامه على (الحديث الخامس والسادس) ، فقال :
حديث « ما مِنْ مُعَمَّرٍ يُعَمَّرُ في الإسلام ، من رواية أنس ومن رواية ابن عمر (ح ٤٥٠٦) . قولُه : =

.....

وقد خَلَط فيه الفَرَجُ بنُ فَضَالة . قلتُ : لا يلزم من تخليط الفَرَجِ في إسناده أنْ يكون المتنُ موضوعاً ، فإنَّ له طرقاً عن أنسٍ وغيرِه يَتَعَذَّرُ الحكمُ مع مجموعها على المتن بأنه موضوع .

فقد رويناه من طريق أبي طُوالة عبد الله بن عبد الرحمن بن مَعْمَر الأنصاري ، وزيد بن أسلم المدني ، وعبد الواحد بن راشد ، وعبيد الله بن أنس ، والصباح بن عاصم ، كُلُّهم عن أنس .

ورويناه أيضاً من حديث عثمان بن عفان ، وعبد الله بن أبي بكر الصديق ، وأبي هريرة ، وغيرهم ، عن النبي ﷺ . وقد استوعبتُ طرقه في الجزء الذي سَمَّيْتُه « معرفة الخصال المكفرة للذنوب المقدمة والمؤخرة » ــ ص ١٠٥ ــ .

ومن أقوى طرقِه ما أخرجه البيهقيُّ في « الزهد » له : عن الحاكم ، عن الأَصَمّ ، عن بكر بن سهل ، عن عبد الله بن محمد بن رمح ، عن عبد الله بن وهب ، عن حفص بن ميسرة ، عن زيد بن أسلم ، عن أنس ... فذكر هذا الحديث .

ورواتُه من ابن وَهْب فصاعداً من رجال الصحيح ، والبيهقيُّ والحاكمُ والأصمُّ لا يُسأل عنهم ، وابنُ رمح ثقة . وبكر بن سهل قَوَّاه جماعةٌ وضَعَّفَه النسائيُّ ، وقال مَسْلَمة بن قاسم : ضعّفه بعضُهم من أجل حديثه عن سعيد بن كثير ، عن يحيى بن أيوب ، عن مجمع بن كعب ، عن مسلمة بن مخلد رَفَعَه قال : أعروا النساءَ يَلْزَمْنَ الحجال ، يعني أنه غَلِط فيه .

قلتُ : ومع هذا فلم ينفرد به بكر بن سهل ، فقد رويناه في المجلس التاسع والسبعين من « أمالي » الحافظ أبي القاسم ابن عساكر . أخرجه من طريق الفوائد لأبي بكر بن المقرىء ، قال : حدثنا أبو عَرُوبة الحَرَّاني ، عن مخلد بن مالك الحراني ، عن الصَّنْعاني وهو حفص بن مَيْسَرة ... فذكره .

وهكذا رويناه في « فوائد » إسماعيل بن الفضل بن الإخْشِيد : حدثنا أبو طاهر بن عبد الرحيم ، حدثنا أبو بكر بن المقرىء به . ومخلدُ بنُ مالك شيخُ أبي عَرُوبة من أعلى شيخ لأبي عَرُوبة ، وقد وَثَّقَه أبو زرعة الرازي ، ولا أعلم لأحد فيه جَرْحاً ، وباقي الإسناد أثبات .

فلو لم يكن لهذا الحديث سوى هذه الطريق لكان كافياً في الرَّدّ على من حكم بوضعه فضلاً عن أن يكون له أسانيد أخرى .

منها ما أخرجه أبو جعفر أحمد بن منيع في « مسنده » : عن عباد بن عباد المهلبي ، عن عبد الواحد ابن راشد ، عن أنس نحوه . وعبد الواحد لم أر فيه جَرْحاً ، وعبادٌ من الثقات وَثَّقَه أحمدُ بنُ حنبل ، ويحيى بنُ معين ، والعِجْليُّ ، وآخرون ، وذكره ابن حبان في « الثقات » ٧ : ١٦١ .

وخبط ابنُ الجَوْزِيّ في الكلام على هذا الحديث ، فنقل عن ابن حِبَّان أنه قال في عباد بن عباد هذا : إنه غلب عليه التقشف فكان يُحَدِّثُ بالتوهم فيأتي بالمنكر فاستحق الترك ؛ وهذا الكلام إنما قاله ابن حبان في عباد بن عباد الفارسي الخواص يكنى أبا عتبة ، ولا يُقال : إنَّ ابن الجوزي لو لم يطلع على أنه =

.....

= الخواص ما نقل كلام ابن حبان فيه ، لأن في سياقه هو الحديث من طريق أحمد بن منيع : حدثنا عباد ابن عباد المهلبي ، وهكذا هو في « مسند » أحمد بن منيع ، فانتفى أن يكون الفارسيَّ إذ المهلبيُّ ثقةٌ من رجال الصحيح بخلاف الفارسيّ .

قولُهُ : « إنه موضوع قطعاً ، ثم استدلَّ على ذلك بأمر ظني عجيبٌ ! وكيف يَتَأتّى القطعُ بالحكم على أمر مستندُه ظنيٌّ ، وهو إخبار رجل يُوثق به أنه رأى من حصل له ذلك بعد الستين ؟ أفلا يجوزُ أنْ يكون ذلك حصل له قبل الأربعين وهو لا يشعر ثم دَبَّ فيه قليلاً قليلاً إلى أن ظهر فيه بعد الستين ؟ ومع هذا الاحتمال كيف يتأتى القَطْعُ بالوضع ! على أنَّ للحديث عندي مخرجاً لا يَرِدُ عليه شيءٌ من هذا على تقدير الصحة ، وذلك أنه وإن كان لفظُه عاماً فهو مخصوص ببعض الناس دون بعض ، لأنَّ عمومه يتناول الناسَ كُلَّهم . وهو مخصوص قَطْعاً بالمسلمين . لأن الكفار لا يحميهم الله ، ولا يتجاوز عن سيئاتهم ، ولا يغفر ذنوبَهم ولا يشفعهم .

وإذا تَعَيَّن أنَّ لفظه العام محمولٌ على أمر خاص فيجوز أن يكون ذلك خاصاً أيضاً ببعض المسلمين دون بعض ، فيخص مثلاً بغير الفاسق ، ويحمل على أهل الخير والصلاح ، فلا مانع لمن كان بهذه الصفة أنْ يَمُنَّ اللهُ تعالى عليه بما ذكر في الخبر ، ومن ادَّعى خلافَ ذلك فعليه البيان ، والله المستعان .

ثم وجدتُ في « تفسير » ابن مردويه بإسناد صحيح إلى ابن عباس ما يدل على التأويل الذي ذكرتُه ، وقد ذكرتُه في أواخر الجزء الذي جمعته في « الخصال المكفرة » . اهـ .

قلتُ : وهذا نصُّ ما قاله الحافظ في « الخصال المكفرة للذنوب المتقدمة والمتأخرة » ص ١٠٥ ـ ١٠٩ :

(حديث في فضل التعمير في الإسلام) : وقع لنا من حديث عبد الله بن أبي بكر الصديق ، ومن حديث عثمان بن عفان ، ومن حديث شَدَّاد بن أوس ، ومن حديث أبي هريرة ، ومن حديث ابن عباس ، ومن حديث عبد الله بن عمر ، ومن حديث أنس رضي الله عنهم أجمعين .

أمّا حديث عبد الله بن أبي بكر الصديق رضي الله عنهما فقال أبو القاسم البغوي في « معجم الصحابة » : عن عبد الله بن أبي بكر الصديق رضي الله عنهما ، قال : قال رسول الله ﷺ : إذا بلغ المرء المسلم أربعين سنة صَرَفَ اللهُ عنه ثلاثة أنواع من البلاء : الجنون ، والجُذام ، والبَرَص ، فإذا بلغ خمسين سنة خَفَّفَ اللهُ عنه ذنوبه ، فإذا بلغ ستين سنة رَزَقَه اللهُ الإنابة إليه ، فإذا بلغ سبعين سنة أحبته الملائكة .

وفي رواية : أهل السماء ، فإذا بلغ ثمانين سنة أُثبتت حسناته ، ومُحيت سيئاته .

فإذا بلغ تسعين سنة غفر له ما تقدم من ذنبه وما تأخر وسمي أسير الله في أرضه وشفع لأهل بيته .

وفي رواية غير البغوي : شَفَّعَه اللهُ في أهل بيته يوم القيامة .

وأمّا حديث عثمان بن عفان رضي الله عنه ، فروى الترمذيّ عنه أنه قال : سمعتُ رسول الله ﷺ يقول : قال الله جَلَّ ذِكْرُه : إذا بلغَ عبدي أربعين سنة عافيتُه من البلايا الثلاث : من الجنون ، والجذام ، =

.....

= والبرص ، فإذا بلغ خمسين سنة حَاسَبْتُه حساباً يسيراً ، فإذا بلغ ستين سنة حببتُ إليه الإنابة ، فإذا بلغ سبعين سنة أحبته الملائكة ، فإذا بلغ ثمانين سنة كتبت حسناته وألقيت سيئاته ، فإذا بلغ تسعين سنة قالت الملائكة أسير الله في أرضه وغُفر له ما تقدم من ذنبه وما تأخر وشفع في أهل بيته .

وأمّا حديث شداد بن أوس رضي الله عنه فقد أخرجه ابنُ حِبَّان من طريق زيد بن الحُبَاب فذكر نحو ما تقدم .

وأمّا حديث أبي هريرة رضي الله عنه فقال الترمذيُّ الحكيمُ في « نوادر الأصول » : عن أبي هريرة رضي الله عنه قال : قال رسول الله ﷺ : إن العبد إذا بلغ أربعين سنة وهو العمر أمنه الله من الخصال الثلاث : من الجنون ، والجذام ، والبرص ، فإذا بلغ خمسين سنة وهو الدهر خفف الله عنه الحساب ، فإذا بلغ ستين سنة وهو في إدبار من قوته رزقه الله الإنابة إليه فيما يحبه ، فإذا بلغ سبعين سنة وهو الحقب أَحَبَّه أهلُ السماء ، فإذا بلغ ثمانين سنة وهو الخوف أثبتت حسناته ومحيت سيئاته .

فإذا بلغ تسعين سنة وهو الفقد ، غُفر له ما تقدم من ذنبه وما تأخر وشفع في أهل بيته وسماه أهل السماء أسير الله ، فإذا بلغ مئة سنة سُمّي حبيب الله في الأرض ، وحق على الله أن لا يعذب حبيبه .

وأمّا حديث ابن عباس رضي الله عنهما فقال الحاكم في « تاريخ نيسابور » : عن ابن عباس رضي الله عنهما ، عن النبي صلى الله عليه وسلم قال : يثغر الغلام لتسع سنين ، ويحتلم في أربع عشرة سنة ، ويتم طوله لإحدى وعشرين سنة ، ويجتمع له عقله لثمان وعشرين سنة ، ثم لا يزداد بعد ذلك عقلاً إلا بالتجارب .

فإذا بلغ أربعين سنة عافاه الله من أنواع البلاء : من الجنون ، والجذام ، والبرص .

فإذا بلغ خمسين سنة رزقه الله الإنابة إليه ، فإذا بلغ ستين سنة حببه الله إلى أهل سمائه وأهل أرضه .

فإذا بلغ سبعين سنة أثبتت حسناته ومحيت سيئاته . فإذا بلغ ثمانين سنة استحيا الله منه أن يعذبه .

فإذا بلغ تسعين سنة كان أسير الله في أرضه فلم يخط عليه القلم بحرف .

وأمّا حديث أنس بن مالك رضي الله عنه فله طرق كثيرة ، فمن أصحها ما ذكره البيهقي في كتاب « الزهد » له عن أنس رضي الله عنه قال : قال رسول الله ﷺ : ما مِنْ مُعَمَّر يُعَمَّرُ في الإسلام أربعين سنة إلا صرف الله عنه الجنون والجذام والبرص ، فإذا بلغ الخمسين لين الله حسابه ، فإذا بلغ الستين رزقه الله الإنابة إليه ، فإذا بلغ السبعين أَحَبَّه اللهُ وأَحَبَّهُ أهلُ السماء ، فإذا بلغ الثمانين قبل اللهُ حسناته وتجاوز عن سيئاته ، فإذا بلغ التسعين غفر الله له ما تَقَدَّمَ من ذنبه وما تأخّر ، وسُمّي أسير الله في الأرض وشفع في أهل بيته .

وقال أبو يعلى في « مسنده » يرفع الحديث قال : المولود إذا لم يبلغ الحنث فما عمل من حسناته كتبت لوالده أو لوالديه ، وما عمل من سيئة لم تكتب عليه ولا على والديه ، فإذا بلغ الحنث جرى عليه القلم وأمر الملكان اللذان معه أن يحفظاه ويسدداه ، فإذا بلغ أربعين سنة فكما تقدم . =

٣٣ ـ جعفر بن معبد ابن أخي حميد بن عبد الرحمن الحِمْيَرِيّ ، عنه

٤٠٨ ـ حديث : كُنّا إذا بايعنا رسول الله ﷺ يُلَقِّنُنا هو : فيما استطعتَ .

(٣ : ٢١٦ ، ٢٨٤) عن أبي سعيد وعفان ، كلاهما عن شعبة ، عن جعفر[١] ، قال : ذهبتُ إلى أنس بن مالك أنا وحميد بن عبد الرحمن[٢] فسمعتُ أنساً به[٣] .

= ومن شواهد هذا ما أخرجه ابنُ حِبَّان عن عائشة رضى الله تعالى عنها ، عن رسول الله ﷺ قال : من بلغ الثمانين من هذه الأمة لم يعرض ولم يحاسب وقيل له : ادخل الجنة .

ومن شواهده أيضاً ما أخرجه ابن مردويه في « تفسيره » عن ابن عباس رضي الله عنهما في قوله تعالى ﴿ في أحسن تقويم ﴾ أي في أعدل خَلْق ﴿ ثم رَدَدْناه أسفل سافلين ﴾ يعني أرذَلَ العُمُر ﴿ إلا الذين آمنوا وعملوا الصالحات فلهم أجرٌ غيرُ ممنون ﴾ يعني غير منقوص . يقول : فإذا بلغ المؤمنُ أرذَلَ العُمُر وكان يعمل في شبابه عملاً صالحاً كُتب له من الأجر مثل ما كان يعمل في صحته وشبابه ولم يضره ما عمل في كبره ولم تكتب عليه الخطايا ، وإسنادُه صحيحٌ .

ومما يدلّ على شهرة هذا الحديث في المتقدمين ما قاله الحسن بن الضحاك في أبيات :

أنا في الثمانين وفيتها ... وعندي قبول ولم أعتذر
وقد رفع الله أقلامه ... عن ابن ثمانين دون البشر
وإني لمن أسراء الله في الأ ... رض نصب صروفَ القدر
فإن يقض لي عملاً صالحاً ... أثاب وإن يقض شراً غفر

وله أيضاً :

أصبحت من أسراء الله محتسباً ... في الأرض تحت قضاء الله والقدر
إن الثمانين إذا أوفيت عدتها ... لم تبق باقية مني ولم تذر

قال المصنف :

يا رب أعضاء السجود عتقتها ... من فضلك الوافي وأنت الواقي
والعتق يسري بالغني ياذا الغنى ... فامْنُنْ على الفاني بعِتْق الباقي اهـ .

قلتُ : وحديث أنس بن مالك ذكره الحافظُ في « النكت على كتاب ابن الصلاح » ١ : ٤٥٩ ـ ٤٦٢ ورَدَّ فيه على من حكم عليه بالوضع ، وهو مختصر .

(١) قوله (هو فيما ... عن جعفر) ساقطٌ من « هـ » .

(٢) في المطبوع (٣ : ٢١٦) : « قال أبي : ليس هو حميد الطويل » .

(٣) ويُستدرك :

٣٣ مكرر ـ حبيب بن الشهيد ، عن أنس بن مالك ولم يدركه
في ترجمة الحسن بن أبي الحسن البصري ، عن أنس (ح ٤١٨) .

٣٤ ـ حجاج بن حَسّان القيسي ، عنه

٤٠٩ ـ حديث : كُنّا عند أنس بن مالك فدعا بإناء فيه[1] ثلاثُ ضِباب ... الحديث .

(٣ : ١٨٧) حدثنا رَوْح ، ثنا الحجاجُ به .

٣٥ ـ الحَسَن بن أبي الحَسَن يَسَار البَصْرِيّ ، عنه

٤١٠ ـ حديث[2] : دخلتُ على رسول الله ﷺ وهو على سريرٍ مضطجع مُرْمَل[3] بشريطٍ وتحتَ رأسِهِ وسادةٌ من أَدَم حَشْوُها ليف ... الحديث .

(٣ : ١٣٩ ـ ١٤٠) حدثنا أبو النَّضْر ، ثنا المُبارك ، عنه به .

٤١١ ـ حديث[4] : أنَّ رسولَ اللهِ ﷺ وأصحابَه قدموا مكةَ وقد لَبَوْا بحَجَّةٍ وعُمْرة ... الحديث .

(٣ : ١٤٢) حدثنا رَوْح ، ثنا أَشْعَث ، عنه به .

٤١٢ ـ دس **وبه** : (٣ : ٢٠٧) أنَّ النبيَّ ﷺ صَلَّى الظهرَ ثم ركب راحلتَه ، فلمّا علا جبلَ البيداء أَهَلَّ .

[« تحفة » ١ : ١٦٤ حديث ٥٢٤]

٤١٣ ـ وبه : (٣ : ٢٠٧) ماصَلَّيْتُ خلفَ أحدٍ بعد رسول الله ﷺ أوجزَ صلاةً ولا أتمَّ منه .

---

(١) في المطبوع : (وفيه) .

(٢) « الإحسان » ٨ : ٩٤ .

(٣) في « ت » : (ومرمل) .

(٤) « الإحسان » ٦ : ٩٤ ، ولفظه : أنَّ رسول الله ﷺ قَرَنَ بين الحجّ والعمرة وقَرَنَ القوم معه . وهو مختصرٌ . وسقط رمز (حب) من « م » .

(٣ : ١٨٢) وعن يحيى ، عن[١] أَشْعَث نحوه .

٤١٤ ـ حديث ت : المَرْءُ مع مَنْ أَحَبَّ ... الحديث ، وفيه : إنْ يَعِشْ هذا فلن يَبْلُغَ الهَرَمَ حتى تقوم الساعة .

(٣ : ٢١٣) عن عبد الصمد ، عن عمران ، عنه به . (٣ : ٢٨٣ ، ٢٢٦) وعن عفان وهاشم ، عن المُبارك ، عنه ، ولفظُ[٢] هاشمٍ مختصرٌ .

[« تحفة » ١ : ١٦٥ حديث ٥٣٠]

٤١٥ ـ حديث خ : خَرَجَ رسولُ اللهِ ﷺ ذاتَ يومٍ لبعض مخارجِهِ [و][٣] معه أُنَاسٌ[٤] من أصحابه ، فانطلقوا يسيرون ، فحضرت الصلاةُ فلم يجد القومُ ماءً يَتَوَضَّؤن به ... الحديث .

(٣ : ٢١٦) حدثنا يونس بن محمد ، ثنا حَزْم ، سمعت الحَسَن ، ثنا أنسٌ به .

[« تحفة » ١ : ١٦٥ حديث ٥٢٧]

٤١٦ ـ حديث خز حب[٥] : كان رسول الله ﷺ إذا خَطَبَ يوم الجمعة يُسْنِدُ ظَهْرَه[٦] إلى خَشَبَةٍ ... الحديث .

(٣ : ٢٢٦) حدثنا هاشم ، ثنا المُبارك ، عنه به .

٤١٧ ـ حديث : أنَّ قوماً ذَكَرُوا عند عُبَيْد الله بن زياد الحَوْضَ فأنكرَه ...

---

(١) وقع في « هـ » : (بن) ، وهو خطأ .

(٢) في « ت » : (لفظه) .

(٣) ما بين المعكوفين زيادة من المطبوع .

(٤) في المطبوع و « م » : (ناس) .

(٥) « الإحسان » ٨ : ٢١٠ .

(٦) في « هـ » : (ظهر) .

الحديث[1] ، وفيه : وإنَّ آنيتَه لَأكثرُ[2] من عدد نُجوم السماء .

(٣ : ٢٣٠) عن حَسَن وعفان ويونس ، كلهم عن حماد ، عن علي بن زيد ، عنه[3] به .

٤١٨ ـ حديث : أنَّ النبيَّ ﷺ خَرَجَ وهو يَتوكَّأُ على أسامة بن زيد وعليه ثوبٌ قد تَوَشَّحَ به[4] ... الحديث .

(٣ : ٢٦٢) عن عُبَيْد[5] الله بن محمد وسُلَيْمان بن حَرْب ، كلاهما عن حماد بن سلمة ، عن حَبِيب بن الشَّهِيد ، عنه[6] به .

[« تحفة » ١ : ١٦٦ حديث ٥٣٤]

٣٦ ـ الحَضْرَمِيّ بن لاحق التميمي ، عن أنس

٤١٩ ـ حديث : أنَّ امرأةً أتت النبيَّ ﷺ فقالت : يا رسول الله ابنةُ[7] لي كذا وكذا[8] ، ذَكَرَتْ من حُسْنها وجمالها فأَثَرْتُك بها ... الحديث .

(١) لفظ : (الحديث) ساقط من « ت » .

(٢) في المطبوع : (أكثر) .

(٣) رواية حسن ويونس ليس في سندها : عن الحسن البصري ، وإنما هي من رواية علي بن زيد ، عن أنس ابن مالك ، فلعله سقط من المطبوع اسم الراوي عن أنس ، وهو الحسن البصري ، والله أعلم .

(٤) في المطبوع : (على أسامة بن زيد متوشحاً في ثوب قطري ...) .

(٥) وقع في المطبوع : (عبد) ، وهو خطأ ، صوابه : (عُبَيْد) كما في « ت » و « هـ » و « م » و « التاريخ الكبير » ٥ : ٤٠٠ و « الجرح والتعديل » ٥ : ٣٣٥ و « تاريخ بغداد » ١٠ : ٣١٤ و « سير أعلام النبلاء » ١٠ : ٥٦٤ و « تهذيب التهذيب » ٧ : ٤٤ .

(٦) رواية عُبَيْد الله بن محمد في المطبوع عن حبيبٌ بن الشهيد ، عن أنس بن مالك ، ولم يذكر الواسطة بينهما وهو الحسن البصري كما ذكره الحافظُ ابنُ حجر هنا ، وقد أرسل حبيبُ بن الشهيد عن أنس بن مالك ، فتكون هذه الرواية من قبيل المرسل . انظر ترجمته في « تهذيب الكمال » ٥ : ٣٧٨ و « تهذيب التهذيب » ٢ : ١٨٥ .

(٧) وقع في « ت » : (ابه) .

(٨) لفظ (وكذا) ساقطٌ من « م » .

(٣ : ١٥٥) حدثنا عبد الله بن بكر أبو وهب ، ثنا سنان بن ربيعة ، عن الحضرمي به[١] .

٣٧ – حفص بن عُبيد الله بن أنس ، عن جَدِّه

٤٢٠ – حديث (خ) : كان رسولُ اللهِ ﷺ يَجْمَعُ بين الظهر والعصر والمغرب والعشاء في السَّفَر .

(٣ : ١٣٨) عن عبد الرزاق ، عن مَعْمَر . (٣ : ١٥١) وعن عبد الصمد ، عن حرب[٢] ، كلاهما عن يحيى ابن أبي كثير ، عنه به .

[« تحفة » ١ : ١٦٩ حديث ٥٤٥]

٤٢١ – حديث (حب)[٣] : ألا أُخبركم بصلاة المنافق يَدَعُ العصرَ حتى[٤] ... الحديث .

(٣ : ٢٤٧) حدثنا هارون ، قال قال ابن وهب : حدثني أسامة بن زيد ، عنه[٥] به .

٣٨ – حَفْص بن عُمر بن عَبْد الله بن أبي طلحة ، عن عمّ أبيه أنس

٤٢٢ – حديث (ك)[٦] : كان مِنْ دُعاء رسول الله ﷺ : اللهمَّ إنّي أعوذُ بك من عِلْمٍ لا يَنْفَعُ ... الحديث .

---

(١) لفظ : (به) ساقطٌ من « هـ » .

(٢) وقع في « م » : (وعن عبد الصمد عن يحيى بن حرب) ، ولفظةُ (يحيى بن) مقحمةٌ .

(٣) « الإحسان » ١ : ٢٣٨ .

(٤) سقط لفظ (حتى) من « هـ » و « م » .

(٥) وقع في المطبوع : (حفص بن عبد الله) ، وصوابه : (حفص بن عُبيد الله) ، وهو مترجمٌ في « التاريخ الكبير » ٢ : ٣٦٠ و « الثقات » لابن حبان ٤ : ١٥١ و « تهذيب الكمال » ٧ : ٢٥ و « تهذيب التهذيب » ٢ : ٤٠٥ .

(٦) « المستدرك » للحاكم ١ : ١٠٤ .

(٣ : ٢٨٣) حدثنا عفان ، عن خلف بن خليفة ، عنه به .

٤٢٣ ـ/ **حديث** : كان أهلُ بيتٍ من الأنصار لهم جَمَلٌ يَسْنُون[١] عليه ، وإنَّ الجَمَلَ [١٦/ب] اسْتَصْعَبَ عليهم جميعهم بظَهْرِه[٢] ... الحديث بطوله .

(٣ : ١٥٨ ـ ١٥٩) حدثنا حُسين[٣] ، ثنا خلف ، عنه به .

٤٢٤ ـ **حديث** (حب[٤]) : كنتُ جالساً مع رسول الله ﷺ في الحلقة ورجلٌ قائمٌ يُصَلّي ، فلمّا ركعَ وسجدَ جَلَسَ وتَشَهَّد ثم دعا فقال : اللهم إني أسألُكَ بأنَّ لك الحَمْدَ ... الحديث .

(٣ : ١٥٨ ، ٢٤٥) حدثنا حُسَيْن وعفان ، قالا : ثنا خلف بن خليفة ، عنه به .

٤٢٥ ـ وبه (حب[٥]) : (٣ : ١٥٨ ، ٢٤٥) كان رسول الله ﷺ يأمرنا[٦] بالباءة ... الحديث .

٤٢٦ ـ **حديث** (حب[٧]) : كنتُ مع رسول الله ﷺ في الحلقة جالساً إذْ جاءَ رجلٌ فسَلَّمَ على النبيّ ﷺ ، فقال : السلامُ عليكم ورحمةُ اللهِ ، فَرَدَّ النبيُّ ﷺ ... الحديث .

(٣ : ١٥٨) حدثنا حُسَيْن ، ثنا خلف ، عنه به .

٤٢٧ ـ وبه : (٣ : ١٥٩) إنَّ قوماً يَتَعَمَّقُون في الدِّين ... الحديث ، وفيه قصة .

---

(١) أي : يَسْتَقُون .

(٢) في المطبوع : (فمنعهم ظهره) ، وفي « م » : (جميعاً بظهره) .

(٣) سقط من المطبوع اسم شيخ الإمام أحمد : (حُسين) ، وهو خطأ ، والصواب إثباته لأنه هو الراوي المباشر عن خلف بن خليفة كما في « تهذيب الكمال » ٦ : ٤٧١ ، ٨ : ٢٨٦ و « تهذيب التهذيب » ٢ : ٣٦٧ . وليس للإمام أحمد رواية مباشرة عن خلف ، وانظر قول الإمام أحمد الآتي في الحديث (٤٢٧) ، والله أعلم .

(٤) « الإحسان » ٢ : ١٢٥ ـ ١٢٦ .

(٥) « الإحسان » ٦ : ١٣٤ .

(٦) في المطبوع : (يأمر) .

(٧) « الإحسان » ٢ : ١٠٤ .

(٣ : ٢٤٥) قال أحمد : قد[١] رأيتُ خَلَفَ بنَ خَليفة وقد قال له إنسانٌ : يا أبا أحمد حَدَّثَك مُحارب[٢] ؟ قال : فلم أفهم كلامَه كان قد كَبِرَ ، فتركتُه .

٣٩ ـ حمّاد بن أبي سليمان الفقيه الكوفي ، عنه

٤٢٨ ـ حديث : مَنْ كَذَبَ عليَّ ... الحديث .

(٣ : ٢٠٣) حدثنا يَزِيد ، أنا[٣] شُعْبة ، عنه به . (٣ : ٢٠٣) وعن أبي قَطَن ، عن شُعْبَة به ، ولم يقل : مُتَعَمِّداً . (٣ : ٢٠٩) وعن سُليمان بن داود ، عن شُعْبَة ، عن حماد وعبد العزيز بن رُفَيْع وعتّاب[٤] مولى [ابن][٥] هُرْمُز ورابعٍ[٦] ، أنهم سمعوا أنساً به[٧] . (٣ : ٢٠٩ ـ ٢١٠) قال أحمد : كذا قال ، وأَخْطَأَ ، إنما هو عبدُ العزيز بن صُهَيْب .

قلت : وله طريقٌ في ترجمة قتادة (ح ٩٠٣) ، وله حديثٌ[٨] في ترجمة حُمَيْد (ح ٤٤٩) .

٤٠ ـ حَمْزة بن عَمْرو الضَّبِّيّ العَائِذيّ ، عنه

٤٢٩ ـ حديث : كان رسولُ اللهِ ﷺ إذا نَزَلَ منزلاً لم يَرْتَحِلْ حتى يُصَلِّيَ الظُّهْرَ ... الحديث .

---

(١) في المطبوع : (وقد) .

(٢) يعني ابنَ دِثار .

(٣) في المطبوع : (ثنا) .

(٤) وقع في « هـ » و « ت » و « م » : (عباد) وهو تحريف ، وصوابه : (عتّاب) ، وهو مولى ابن هرمز ، وسيأتي هذا الحديث في ترجمته عن أنس برقم (٧٣٢) .

(٥) ما بين المعكوفين زيادة من المطبوع .

(٦) في المطبوع : (ورافع) .

(٧) رُوي هذا الحديث عن سليمان التيمي (ح ٦١٦) وعن عبد العزيز بن صهيب (ح ٦٨٥) وعن قتادة (ح ٩٠٣) ، كلهم عن أنس بن مالك .

(٨) لفظ : (حديث) ساقطٌ من « هـ » .

(٣ : ١٢٠ ، ١٢٩) عن وكيع ومحمد بن جعفر وعبد الصمد ، كلهم عن شعبة ، عنه[١] به .

وفيه : فقال محمد بن عمرو : وإن كان بنصف النهار ؟ قال[٢] : نعم[٣] .

[« تحفة » ١ : ١٧١ حديث ٥٥٥]

٤٣٠ ـ حديث : ما صَلَّيْتُ يعني وراءَ رجلٍ واحدٍ[٤] من الناسِ أخفَّ صلاةً من رسول الله ﷺ في تَمَام[٥] .

(٣ : ٢٨٢) حدثنا محمد بن جعفر ، ثنا شُعْبَة ، عنه بهذا .

[« تحفة » ١ : ١٧١ حديث ٥٥٨]

٤٣١ ـ حديث : بُعِثْتُ أنا والساعة هكذا ... الحديث .

في ترجمة قتادة[٦] (ح ٨٤٨) .

[« تحفة » ١ : ١٧١ حديث ٥٥٦]

٤١ ـ حُمَيْد بن أبي حُمَيْد الطَّويل أبو عُبَيْدة ، عن أنس[٧]

حديثه مُرَتَّبٌ على الألفاظ .

---

(١) وقع في رواية عبد الصمد من المطبوع : (ثنا شعبة وحمزة الضبي) ، وصوابه : (عن حمزة الضبي) .
(٢) في « هـ » : (فقال) .
(٣) قوله (وفيه ... نعم) ساقطٌ من « ت » .
(٤) في المطبوع : (أو أحد) .
(٥) لفظ (في تمام) ساقطٌ من « م » .
(٦) الحديث رقم (٤٣١) ساقطٌ من « م » .
(٧) لم يسمع حميدٌ من أنس إلا أربعة وعشرين حديثاً ، أو أقلّ من ذلك ، والباقي سمعها من ثابت ، أو ثَبَّته فيها ثابت . انظر « تهذيب الكمال » ٧ : ٣٦٢ و « سير أعلام النبلاء » ٦ : ١٦٦ ـ ١٦٧ .

٤٣٢ ـ حديث : أنَّ النبيَّ ﷺ صَلَّى في بُرْدَة[1] حِبَرة .

(٣ : ٩٨ ـ ٩٩) حدثنا هُشَيْم ، عنه به .

٤٣٣ ـ حدّث : أنَّ النبيَّ ﷺ كان يطوف على نسائه بغسل واحد[2] .

(٣ : ٩٩ ، ١٨٩) عن هُشَيْم وإسماعيل ، عنه به .

[« تحفة » ١ : ١٧٣ حديث ٥٦٨]

٤٣٤ ـ حديث ت[3] : أنَّ النبيَّ ﷺ كُسِرَتْ رَبَاعيتُهُ يومَ أُحُد ... الحديث .

(٣ : ٩٩ ، ١٧٨ ـ ١٧٩ ، ٢٠١ ، ٢٠٦) عن هُشَيْم وسَهْل بن يوسف ويَزِيد ابن هارون وابن أبي عدي ، كلهم عنه به[4] .

[« تحفة » ١ : ٢٠٩ ، ٢١٤ حديث ٧٨٧ ، ٨١٣]

٤٣٥ ـ حديث خز[5] : أنَّ النبيَّ ﷺ كان يُصَلِّي ذات ليلة في حُجْرته فجاء ناسٌ فصَلوا بصلاتِهِ ... الحديث .

(٣ : ١٠٣ ، ١٩٩) عن محمد بن أبي عدي ويَزِيد ، كلاهما عنه به .

٤٣٦ ـ حدّث : أنَّ رسول الله ﷺ قال : ألا أُخبركم بخيرِ دُور الأنصار ؟ ... الحديث .

(٣ : ١٠٥) حدثنا ابن أبي عدي ، عنه به .

[« تحفة » ١ : ١٧٨ حديث ٦٠١]

---

(١) في « م » : (برد) .

(٢) لفظ هذا الطرف في المطبوع : (... كان يطوف على جميع نسائه في ليلة بغسل واحد) .

(٣) رمز « ت » ساقطٌ من « هـ » ، وتحرف في « م » إلى (س) .

(٤) لم يرد هذا الحديث (٤٣٤) في « ت » ، وإنما هو من « هـ » و « م » .

(٥) « صحيح ابن خزيمة » ٣ : ٦١ . رمز (خز) من « م » ، وتحرف في « هـ » إلى (س) .

٤٣٧ ـ حديث خ د س ق : أنَّ رسولَ اللهِ ﷺ كان عند بعض نسائه أظنُّها عائشةَ ، فأرسلتْ إحدى أمهاتِ المؤمنين بقَصْعَة ... الحديث .

(٣ : ١٠٥ ، ٢٦٣) عن ابن أبي عدي وعبد الله بن بَكْر ويَزيد ، ثلاثتهم عنه به .

[« تحفة » ١ : ٢١٢ ، ١٧٣ ، ١٨٣ حديث ٨٠٠ ، ٥٦٩ ، ٦٣٣]

٤٣٨ ـ حديث ت : أنَّ النبيَّ ﷺ سَمِعَ بكاءَ صبي في الصلاة فَخفَّفَ ... الحديث .

(٣ : ١٨٢ ، ٢٠٥ ، ١٨٨) عن يحيى وابن أبي عدي والأنصاري ، كلهم عنه به[1] .

[« تحفة » ١ : ٢٠٧ حديث ٧٧٢]

٤٣٩ ـ حديث خ ت س : أنَّ رسولَ اللهِ ﷺ انْفَكَّتْ قَدَمُه فَقَعَدَ في مَشْرُبَة له ... الحديث .

(٣ : ٢٠٠) حدثنا يَزِيد ، عنه به .

[« تحفة » ١ : ١٧٦ ، ١٨٥ ، ٢١٣ حديث ٥٨٣ ، ٦٤٣ ، ٨١١]

٤٤٠ ـ حديث : أنَّ النبيَّ ﷺ قال لرجل : أَسْلِمْ ، قال : إني أجدني كارهاً ... الحديث .

(٣ : ١٠٩ ، ١٨١) عن ابن أبي عدي ويحيى ، كلاهما عنه به .

٤٤١ ـ حديث : أنَّ النبيَّ ﷺ كان يصوم حتى يُقال : قَدْ صامَ ... الحديث .

(٣ : ٢٥٣) حدثنا عَفَّان ، ثنا حمّاد ، عنه به ، عَقِبَ روايةِ حمّاد ، عن ثابت ، عن أنس[2] (ح ٣٣٠) .

٤٤٢ ـ حديث خ م ت ق : أنَّ النبيَّ ﷺ كان بالسُّوق فنادى رجلٌ ياأبا القاسم ... الحديث .

(١) وله طريق أخرى في ترجمة علي بن زيد بن جُدْعان ، عن أنس (ح ٧٥٦) .
(٢) هذا الحديث (٤٤١) ساقطٌ من « ت » .

(٣ : ١١٤ ، ١٢١ ، ١٨٩ ، ١٢١) عن يحيى بن سعيد ويَزِيد بن هارون ومحمد ابن عبد الله الأنصاري وعبد الله بن بَكْر[١] ، أربعتهم عنه بـه . (٣ : ١٦٩ ـ ١٧٠) وعن محمد بن جعفر ، عن شُعْبَة ، عنه نحوه . وصَرَّح في رواية شعبة[٢] .

[« تحفة » ١ : ١٨٩ ، ١٩٩ ، ٢٠٦ ، ٢١٤ ، ١٩٤ حديث ٦٦٧ ، ٧٢٧ ، ٧٧٠ ، ٨١٤ ، ٦٩٣]

٤٤٣ ـ حديث : أنَّ النبيَّ ﷺ مَرَّ بنَخْلٍ لبني النجّار فسَمِعَ فيه[٣] صَوْتاً ... الحديث .

(٣ : ٢٠١) حدثنا يَزِيد ، عنه به[٤] .

[« تحفة » ١ : ١٩٧ حديث ٧١١]

٤٤٤ ـ حديث : أنَّ النبيَّ ﷺ كان في سَفَر في رمضان فأُتِيَ بإناءٍ فوَضَعَه على يده ، فلما رآه الناسُ أَفْطَرُوا ... الحديث .

(٣ : ١٢٦) حدثنا رَوْح بن عبادة ، عن هشام بن حسان ، عنه به . (٣ : ٢٥٠) وعن عفان ، عن حماد ، عنه[٥] نحوه . (٣ : ٢٣٢) وعن علي بن عاصم ، عن حُمَيْدٍ به .

---

(١) وقع في المطبوع : (عبد الله بن أبي بكر) ، ولفظة : (أبي) مقحمة ، والمثبتُ من « ت » و « هـ » و « م » ، وله ترجمةٌ في « طبقات ابن سعد » ٧ : ٣٣٤ و « التاريخ الكبير » ٥ : ٥٢ و « الجرح والتعديل » ٥ : ١٦ و « تاريخ بغداد » ٩ : ٤٢١ و « سير أعلام النبلاء » ٩ : ٤٥٠ و « تهذيب التهذيب » ٥ : ١٦٢ .

(٢) وسيعيد الحافظُ روايةَ الأنصاري في ترجمة أنس بن مالك ، عن بعض الصحابة ، في المبهمات (ح ١٠٩٩٠) .

(٣) لفظ : (فيه) ساقط من المطبوع .

(٤) وسيأتي هذا الحديث برقم (٤٩١) . وله طريق في ترجمة ثابت البُناني ، عن أنس (ح ٣٣٢) .

(٥) لفظ (عنه) ساقطٌ من « م » .

٤٤٥ ـ حديث خ : أنَّ النبيَّ ﷺ قال وهو في رَحْلِ له : لَبَّيْك إنَّ العيش عيشُ الآخره[١] .

(٣ : ٢١٦) حدثنا عبد الله بن الوليد ، ثنا سفيان ، عنه به .

[« تحفة » ١ : ١٧٢ حديث ٥٦٣]

٤٤٦ ـ حديث : أنَّ رسولَ اللهِ ﷺ خَرَجَ ذاتَ يومٍ وهو معصوبُ الرأسِ فَتَلقَّاه الأنصارُ ... الحديث ، وفيه[٢] : إني لأُحِبُّكم .

(٣ : ٢٠٥ ـ ٢٠٦ ، ١٨٧) عن ابن أبي عدي وعَبِيدة بن حُمَيْد ، كلاهما عنه به .

[« تحفة » ١ : ١٧٨ حديث ٦٠٢]

٤٤٧ ـ/ حديث حب[٣] : أنَّ النبيَّ ﷺ رأى في المسجد حَبْلاً بين سَارِيَتَيْنِ ... الحديث . [١٧/أ]

(٣ : ١٨٤) عن عبد الرحمن ، عن حماد ، عنه به . (٣ : ٢٠٤) وعن معاذ بن معاذ وابن أبي عدي ، عن حُمَيْدٍ به[٤] .

٤٤٨ ـ حديث خ س ق : أنَّ النبيَّ ﷺ رأى نخامةً في قِبْلة المسجد فحَكَّها ... الحديث .

(٣ : ١٩٩ ـ ٢٠٠ ، ١٨٨) عن يَزِيد و[٥]الأنصاري ، كلاهما عن حُمَيْدٍ به .

[« تحفة » ١ : ١٧٦ ، ١٨٨ ، ١٩٥ حديث ٥٨٢ ، ٦٦٥ ، ٦٩٨]

---

(١) نصُّه في المطبوع بتمامه : (لبيك لا عيش إلّا عيش الآخره فاغفر للأنصار والمهاجره . تواضعاً في رَحْلِه) .

(٢) لفظ : (وفيه) ساقطٌ من « ت » .

(٣) « الإحسان » ٤ : ٨٩ ، ١٢٥ .

(٤) ويزاد : (٣ : ٢٥٦) عن عفان ، عن حماد ، عنه به .

(٥) سقطت الواو من « ت » ، وهو خطأ .

٤٤٩ ـ حديث : أنَّ النبيَّ ﷺ كان إذا دَخَلَ على مريضٍ[١] قال : أَذْهِب الباسَ ربَّ الناس ... الحديث .

(٣ : ٢٦٧) حدثنا عفان ، ثنا حماد ، عن حُمَيْد وحماد[٢] ، عن أنس به .

[« تحفة » ١ : ١٨٣ حديث ٥٦٧]

٤٥٠ ـ حديث : أنَّ النبيَّ ﷺ كان لا يُجَاوِزُ شَعَرُه أُذُنَيْه .

(٣ : ١٤٢ ، ٢٤٩) حدثنا عفان ، ثنا حماد ، عنه به[٤] .

[« تحفة » ١ : ١٧٣ حديث ٦٣١]

٤٥١ ـ حديث : أنَّ النبيَّ ﷺ كان إذا قَدِمَ من سَفَرٍ فأَبْصَرَ جُدْرانَ[٥] المدينة أَوْضَعَ راحلتَه .

(٣ : ١٥٩) حدثنا سُلَيْمان هو ابنُ داود الهاشمي ، عن إسماعيل وهو ابنُ جعفر ، عنه به . (٣ : ١٥٩) وعن إبراهيم هو ابنُ إسحاق ، عن الحارث بن عمير ، عنه به ، وزاد في رواية إسماعيل[٦] : مِنْ حُبِّها .

[« تحفة » ١ : ١٧٤ ، ١٧٩ حديث ٥٧٤ ، ٦٠٩]

٤٥٢ ـ حديث : أنَّ النبيَّ ﷺ كان إذا هَبَّت[٧] الريحُ عُرِفَ ذلك في وجهه ... الحديث[٨] .

---

(١) في المطبوع : (المريض) .

(٢) وقع في « هـ » و « م » : (وثابت) ، وصوابه : (وحماد) كما في « ت » ، وقد أحال عليه المصنف في آخر ترجمة حماد بن أبي سليمان (ح ٤٢٨) .

(٣) ما بين المعكوفين زيادة من « تحفة الأشراف » .

(٤) ويُزاد : (٣ : ١١٣) حدثنا إسماعيل ، عنه بلفظ : كان شَعَرُ النبيّ ﷺ إلى أنصاف أُذنَيْه .

(٥) في المطبوع : (من سفر نظر إلى جدرات المدينة ...) .

(٦) بل هذه الزيادة في الروايتين .

(٧) في « هـ » : (هب) .

(٨) قوله : (الحديث) يُوهم أن هناك زيادة في المطبوع على ما ذكر ، وليس كذلك .

(٣ : ١٥٩) عن سليمان ، عن إسماعيل . (٣ : ١٥٩) وعن إبراهيم ، عن الحارث ، كلاهما عنه به .

[« تحفة » ١ : ٢٠٢ حديث ٧٤٣]

٤٥٣ ـ حديث : أنَّ رجلاً قال للنبيِّ ﷺ : ياسيدَنا وابنَ سيدِنا ... الحديث[١] .

(٣ : ٢٤١) حدثنا مُؤمّل ، ثنا حماد ، عنه به .

[« تحفة » ١ : ١٨٣ حديث ٦٣٢]

٤٥٤ ـ حديث خ[٢] [ت س][٣] : أنَّ عَمَّه أنسَ بنَ النَّضْر غابَ عن قِتال بَدْر ... الحديث بطوله .

(٣ : ٢٠١) حدثنا يَزِيد بن هارون ، عنه به .

[« تحفة » ١ : ٢١٣ حديث ٨٠٨]

٤٥٥ ـ حديث : أنَّ أبا موسى استحمل النبيَّ ﷺ .... الحديث .

(٣ : ١٠٨ ، ٢٣٥ ، ١٧٩) عن ابن أبي عدي والأنصاري ويحيى ، كلهم عنه به .

(٣ : ٢٥٠) وعن عفان ، عن حماد ، عنه به ، وصَرَّحَ في رواية عفان[٤] .

٤٥٦ ـ حديث خ ق : أنَّ بني سَلِمةَ أرادوا أنْ يَتَحَوَّلُوا من منازلهم ... الحديث .

(٣ : ١٠٦ ، ١٨٢) عن ابن أبي عدي ويحيى القَطَّان[٥] ، كلاهما عنه به[٦] .

[« تحفة » ١ : ١٩٨ ، ١٨٦ حديث ٧١٩ ، ٦٥٤]

---

(١) لفظ : (الحديث) ساقطٌ من « ت » .

(٢) هذا الرمز (خ) لم أجده في « تحفة الأشراف » ١ : ٢١٣ من رواية يزيد بن هارون ، عن حميد ، عن أنس .

(٣) ما بين المعكوفين زيادة من « تحفة الأشراف » .

(٤) ويُزاد : (٣ : ١٧٩) حدثنا يحيى بن سعيد ، ثنا حماد ، عنه به ، وصَرَّح فيه بالسماع من أنس .

(٥) جاء في رواية يحيى القطان (٣ : ١٨٢) : « ... إلى قرب المسجد فكَرِهَ رسولُ الله ﷺ أن يُعْرَى المسجد ... قال أبي : أخطأ فيه يحيى بن سعيد ، وإنما هو أنْ يُعْرُوا المدينة ، فقال يحيى : المسجد ، وضَرَبَ عليه أبي ههنا ، وقد حَدَّثنا به في كتاب يحيى بن سعيد » .

(٦) ويُزاد : (٣ : ٢٦٣) عن عبد الله بن بكر ، عنه به .

٤٥٧ ـ حديث ت : أنَّ جنازةً مَرَّتْ بالنبيِّ ﷺ فقيل لها خيراً ... الحديث .

(٣ : ١٧٩) حدثنا يحيى ، عن حُمَيْدٍ به[١] .

[« تحفة » ١ : ٢١٤ حديث ٨١٢]

٤٥٨ ـ حديث خ ت : أنَّ رجلاً اطَّلَعَ على النبي ﷺ من خَلَل ... الحديث .

(٣ : ١٧٨ ، ١٠٨ ، ١٢٥) عن سهل بن يوسف وابن أبي عدي ويحيى[٢] ، كُلُّهم عنه به .

[« تحفة » ١ : ١٩٩ ، ٢١٢ حديث ٧٢١ ، ٨٠٣]

٤٥٩ ـ حديث خ س : أنَّ عبدَ اللهِ بنَ سَلَام أتى رسولَ الله ﷺ مَقْدَمَه المدينة ... الحديث .

(٣ : ١٠٨ ، ١٨٩) عن ابن أبي عدي وإسماعيل ، كلاهما عنه به[٣] .

[« تحفة » ١ : ١٧٨ حديث ٦٠٤]

٤٦٠ ـ حديث[٤] حب : أنَّ رجلاً كان يكتبُ للنبيِّ ﷺ وقد قرأ[٥] البقرةَ وآلَ عِمْران ... فارْتَدَّ ... الحديث .

(٣ : ١٢٠ ، ١٢١) عن يَزِيد وعبد الله بن بَكْر ، كلاهما عنه به .

٤٦١ ـ حديث[٦] م د : أنَّ امرأةً لقيت النبيَّ ﷺ في طريق من طُرُقِ المدينة[٧] ، فقالتْ :

---

(١) في « ت » و « هـ » و « م » : (عن حميد ، عنه به) ، ولفظة : (عنه) مقحمةٌ .

(٢) جاء في رواية يحيى (٣ : ١٢٥) ما نصُّه : « قال يحيى : قلتُ : مَنْ حَدَّثَك يا أبا عُبَيْدة ، يعني حُمَيْداً ؟ قال : أنس » .

(٣) ويُزاد : (٣ : ١٠٩) حدثنا يعقوب ، ثنا أبي ، عن ابن إسحاق ، عنه به . وله طريق في ترجمة ثابت البُناني ، عن أنس (ح ٣٤٧) .

(٤) « الإحسان » ٢ : ٦٢ .

(٥) في المطبوع : (وقد كان قرأ) .

(٦) رمز (د) زيادةٌ من « م » .

(٧) في « ت » : (في بعض طرق المدينة) .

إنَّ لي إليك حاجةً ... الحديث .

(٣ : ١١٩ ، ٢١٤) عن مروان بن معاوية وعبد الله بن بكر ، كلاهما عنه به .

[« تحفة » ١ : ١٩٣ ، ٢٠٧ حديث ٦٨٩ ، ٧٧١]

٤٦٢ ـ حديث (خ س ق) : إن الرُّبَيِّع عَمَّةَ أنس لطمتْ جاريةً[١] ... الحديث .

(٣ : ١٦٧ ، ١٢٨) عن الأنصاري وابن أبي عدي ، كلاهما عنه به .

[« تحفة » ١ : ١٧٢ ، ١٨٣ ، ٢٠٣ حديث ٥٦٥ ، ٦٣٦ ، ٧٤٩]

٤٦٣ ـ حديث (د ت) : أنَّ رجلاً اسْتَحْمَلَ النبيَّ ﷺ فقال[٢] : إنَّا حاملوك على ولد ناقة ... الحديث .

(٣ : ٢٦٧) حدثنا خلف ، ثنا خالد ، عنه به[٣] .

[« تحفة » ١ : ١٨٦ حديث ٦٥٥]

٤٦٤ ـ حديث (م د س) : أُقيمت الصلاةُ فجاء رجلٌ يَسْعَى فانتهى وقد حَفَزَه النَّفَس ... الحديث[٤] .

(٣ : ١٠٦ ، ٢٢٩ ، ١٨٨ ـ ١٨٩ ، ٢٤٣) عن ابن أبي عدي وسَهْل[٥] بن

---

(١) في المطبوع : (كسرت ثنية جارية) .

(٢) في « ت » : (قال) .

(٣) قوله (حدثنا خلف ، ثنا خالد ، عنه به) ساقطٌ من « م » .

(٤) وفيه : (إذا جاء أحدكم إلى الصلاة فليمش على هينته فليُصَلِّ ما أدرك ، وليَقْضِ ما سبقه) ، وهذه الزيادة سيذكرها الحافظ في حديث مستقل سيأتي برقم (٤٧١) .

(٥) وقع في المطبوع : (سهيل) ، وهو خطأ ، والصواب : (سَهْل) ، وهو مترجمٌ في « التاريخ الكبير » ٤ : ١٠٢ و « الثقات » لابن حبان ٦ : ٤٠٧ و « تهذيب التهذيب » ٤ : ٢٥٩ .

يوسف وأبي خالد[1] والأنصاري[2] وعلي بن عاصم[3] ، كلهم عنه به[4] .

[« تحفة » ١ : ١٨٠ حديث ٦١٢]

٤٦٥ ــ حديث (حب[5]) : أُقيمت الصلاةُ والنبيُّ ﷺ نَجِيٌّ لبعضِ القوم ... الحديث .

(٣ : ٢٠٥ ، ١١٤ ، ١٨٢ ، ١٩٩ ، ٢٣٢) عن ابن أبي عدي ويحيى وعبد الواحد وعلي بن عاصم ، كُلُّهم عنه به .

٤٦٦ ــ حديث (خت) : إنْ كانت الأَمَةُ من أهل المدينة لَتَأْخُذُ بيدِ رسولِ اللهِ ﷺ فتنطلقُ به[6] في حاجتها .

(٣ : ٩٨) حدثنا هُشَيْم ، عنه به .

[« تحفة » ١ : ٢٠٨ حديث ٧٨٥]

٤٦٧ ــ حديث : إذا سَقَطَتْ لُقْمَةُ أحدِكم فَلْيَأْخُذْها ... الحديث .

(٣ : ١٠٠) حدثنا مُعْتَمِر ، عنه به .

٤٦٨ ــ حديث (خ س) : أُقيمت الصلاةُ فقام النبيُّ ﷺ فأَقْبَلَ علينا بوَجْهِه فقال : يا[7] أيها الناس إني أراكم من خلفي[8] ... الحديث .

(١) أبو خالد : هو سليمان بن حيان .

(٢) رواية الأنصاري سيذكرها الحافظ في ترجمة أنس بن مالك ، عن بعض الصحابة برقم (١٠٩٨٩) .

(٣) في المطبوع (٣ : ٢٤٣) : (علي بن عاصم ، عن حميد ، عن أنس . وخالد ، عن محمد ، عن أبي هريرة) . وسيأتي في ترجمة محمد بن سيرين ، عن أبي هريرة برقم (١٠٢٢٩) بلفظ : إذا ثوب بالصلاة فلا يسعى إليها أحدكم ... الحديث .

(٤) ويُزاد : (٣ : ١٦٧ ــ ١٦٨ ، ٢٥٢) عن أبي كامل وعفان ، عن حماد ، عنه به .

(٥) « الإحسان » ٣ : ٢٤١ .

(٦) في « هـ » : (بهم) ، وهو تحريف .

(٧) لفظ : (يا) ساقطٌ من المطبوع .

(٨) لفظه في المطبوع بتمامه : (فقال : أقيموا صفوفكم وتراصوا فإني أراكم من وراء ظهري) .

(٣ : ١٠٣ ، ١٨٢ ، ١٢٥ ، ٢٢٩) عن ابن أبي عدي ويحيى ويَزِيد[١] وأبي خالد ، كلهم عنه به[٢] . ولفظُ أبي خالد : كان يُقْبِلُ علينا بوَجْهِه قَبْلَ أنْ يُكَبّر[٣] فيقول : تَرَاصُّوا ... الحديث[٤] .

[« تحفة » ١ : ١٧٧ ، ١٨٧ حديث ٥٩٥ ، ٦٥٨]

٤٦٩ ـ حديث : أُقيمت الصلاةُ وقد كان بين النبيِّ ﷺ و[٥] بين نسائِه شيءٌ ... الحديث .

(٣ : ١٠٤ ، ٢٠٥) حدثنا ابن أبي عدي ، عنه به . (٣ : ٢٣٧) وعن يعقوب ، عن أبيه ، عن ابن إسحاق ، عن حُميد نحوه .

٤٧٠ ـ حديث : إذا أرادَ اللهُ بعَبْدٍ خيراً اسْتَعْمَلَهُ ... الحديث .

(٣ : ١٠٦ ، ٢٣٠) عن ابن أبي عدي والأنصاري ، كلاهما عنه به .

[« تحفة » ١ : ١٧٧ حديث ٥٨٩]

٤٧١ ـ حديث : إذا جاء أحدكم فليمش على نحو ما كان يمشي فليُصلي[٦] ما أدرك وليقض ما سبقه .

(٣ : ٢٥٢) حدثنا عفان ، ثنا حماد ، عنه بهذا ، ذكره عقب حديث حماد ، عن

---

(١) لم أجد رواية يَزِيد .

(٢) هنا زيادة مقحمة في « ت » و « هـ » و « م » ستأتي في الحديث الذي بعده ، ونصُّها : (وعن يعقوب ، عن أبيه ، عن ابن إسحاق ، عن حميد نحوه) .

(٣) في « هـ » : (يحصر) ، وكُتب في الحاشية : « لعله : يحرم » . وفي « م » : (يُحْرِم) .

(٤) ويُزاد : (٣ : ٢٦٣) عن عبد الله بن بكر ، عنه به . (٣ : ٢٦٣) وعن معاوية ، ثنا زائدة ، عنه به . (٣ : ٢٨٦) وعن عفان ، ثنا حماد ، عنه نحوه .

(٥) من هنا بداية السقط الواقع في « م » ، وينتهي في متن الحديث (٦١١) .

(٦) في المطبوع : (فليُصَلِّ) .

قتادة وثابت وحميد ، عن أنس : أن رجلاً جاء وقد حفزه النَّفَس فقال : الحمد لله حمداً كثيراً طيباً مباركاً فيه ... الحديث ، وزاد حميد : فذكره[1] .

[١٧/ب] **٤٧٢** ـ/ **حديث** : أعطى النبيُّ ﷺ من غنائم حُنَيْن الأقرعَ بنَ حابس مئةً من الإبل ... الحديث بطوله ، وفيه : ابنُ أُختِ القومِ منهم .

(٣ : ٢٠١ ، ١٨٨) عن يَزِيد وعَبِيدة بن حُمَيْد ، كلاهما عنه به . (٣ : ١٠٤) وعن ابن أبي عدي ، عنه ببعضه : يا مَعْشَرَ الأنصارِ ألم آتِكم ضُلّالاً ... الحديث .

[« تحفة » ١ : ١٧٨ حديث ٦٠٠]

٤٧٣ ـ **حديث** : اشتكى ابنٌ لأبي طلحة ... الحديث بطوله .

(٣ : ١٠٥ ـ ١٠٦) حدثنا ابن أبي عدي ، عنه به . (٣ : ١٨٨) وعن الأنصاري ببعضه : أنَّ أُمَّ سُلَيْم وَلَدَتْ غلاماً من أبي طلحة[2] فبعثت به أنساً إلى النبي ﷺ[3] فحَنَّكَه . (٣ : ١٠٦) قال عبد الله[4] : حدثنا بُنْدار ، ثنا ابن أبي عدي به .

٤٧٤ ـ **حديث** : أَسْلَمَ ناسٌ من عُرَيْنَة فاجْتَوَوُا المدينةَ ... الحديث . م ت س [د][5]

(٣ : ١٠٧ ، ٢٠٥) حدثنا ابن أبي عدي ، عنه به . (٣ : ٢٠٥) وعن يَزِيد[6] ،

---

(١) تقدم هذا الحديث بتمامه برقم (٤٦٤) . وقد سقط هذا الحديث من « ت » .

(٢) في « هـ » : (غلاماً لأبي طلحة) .

(٣) في المطبوع : (فبعثت به مع ابنها أنس إلى النبي ﷺ) .

(٤) وقع هذا السند في المطبوع من رواية الإمام أحمد ، ولعلّ الصواب أنه من زيادات ابنه عبد الله ، وبُنْدار هو لقب الإمام محمد بن بشار بن عثمان العبدي البصري ، لُقِّب بذلك لأنه كان بُنْدار الحديث في عصره ببلده ، والبُنْدار : الحافظ ، روى عنه عبد الله بن أحمد و لم يذكر لأحمد رواية عنه . انظر ترجمته في « سير أعلام النبلاء » ١٢ : ١٤٤ و « تاريخ بغداد » ٢ : ١٠١ و « تهذيب التهذيب » ٩ : ٧١ .

(٥) ما بين المعكوفين زيادة من « تحفة الأشراف » ١ : ١٨٠ حديث رقم (٦١٦) .

(٦) وقع في « هـ » بياض موضع قوله : (وعن يزيد) .

عنه مختصر ، قال حُمَيْد : قال قتادة : وأبوالها[1] .

[« تحفة » ١ : ١٨٠ ، ٢٠٨ ، ٢٠٥ حديث ٦١٦ ، ٧٨٢ ، ٧٥٧]

٤٧٥ ـ حديث : إذا حَضَرَت الصلاةُ وقُرِّبَ العَشاءُ فابدؤا بالعَشاء .

(٣ : ٢٣٨) حدثنا يعقوب هو ابنُ إبراهيم بن سَعْد ، ثنا أبي ، عن ابن إسحاق ، عنه به .

٤٧٦ ـ حديث (خ د ت س) : أُمِرْتُ أنْ أُقاتِلَ الناسَ حتى يقولوا[2] : لا إله إلا الله ... الحديث .

(٣ : ١٩٩ ، ٢٢٤ ـ ٢٢٥) عن علي بن إسحاق والحسن بن يحيى ، كلاهما عن عبد الله هو ابنُ المُبارك ، عنه به[3] .

[« تحفة » ١ : ١٩٦ حديث ٧٠٦]

٤٧٧ ـ حديث : أَخَذَتْ أُمُّ سُلَيْم بيدي مَقْدَمَ رسولِ الله ﷺ المدينة ... الحديث .

(٣ : ١٢٤ ، ٢٠٠) حدثنا يَزِيد ، عنه به .

٤٧٨ ـ حديث : انتهيتُ إلى السِّدْرَةِ فإذا نَبِقُها[4] مِثْلُ الجِرار ... الحديث .

(٣ : ١٢٨) حدثنا ابن أبي عدي ، عنه به .

٤٧٩ ـ حديث : الإزارُ إلى نصف السَّاق ... الحديث .

(٣ : ١٤٠) عن أبي النَّضْر ، عن محمد بن طلحة . (٣ : ٢٥٦) وعن علي بن إسحاق ، عن عبد الله .

---

(١) سيأتي هذا الحديث في ترجمة قتادة ، عن أنس (ح ٨٤٦) .

(٢) في المطبوع : (يشهدوا) .

(٣) لفظ : (به) ساقطٌ من « هـ » .

(٤) جاء في « النهاية » لابن الأثير ٥ : ١٠ مادة (نبق) ما نصُّه : « النَّبِق ، بفتح النون ، وكسر الباء ، وقد تُسَكَّن : ثَمَرُ السِّدْر ، واحدتُه : نَبِقة ونَبْقة ، وأَشْبَهُ شيء به العُنَّاب قبل أن تشتدَّ حُمْرَتُه » .

(٣ : ٢٤٩) وعن عفان ، عن يَزِيد بن زُرَيْع ، ثلاثتهم عنه به .

٤٨٠ ـ حديث : انْصُرْ أخاك ظالماً أو مظلوماً ... الحديث .

(٣ : ٢٠١) حدثنا يَزِيد ، عنه به .

[« تحفة » ١ : ٢٠٤ حديث ٧٥١]

٤٨١ ـ حديث : أَوْلَمَ النبيُّ ﷺ على زينب فأَشْبَعَ المسلمين خبزاً ولحماً ... الحديث .

(٣ : ٢٠٠ ، ٢٦٢ ـ ٢٦٣ ، ٩٨ ، ١٠٥) عن يَزِيد وعبد الله بن بَكْر وهُشَيْم ومحمد بن أبي عدي ، كلهم عنه به ، وألفاظُهم مختلفة .

[« تحفة » ١ : ١٨٥ ، ١٩٦ حديث ٦٥١ ، ٧٠٢]

٤٨٢ ـ حديث : آخِرُ صلاةٍ صَلّاها رسولُ اللهِ ﷺ مع القوم صَلَّى في ثوب واحد[١] .

(٣ : ١٥٩) حدثنا سُلَيْمان ، عن إسماعيل هو ابن جعفر ، عنه به . (٣ : ٢٣٩ ، ٢٥٧ ، ٢٨١) وعن حَسَن وعفان ، كلاهما عن حماد ، عن حُمَيْد ، عن الحَسَن وأنس بمعناه ، وله طريق أخرى[٢] تأتي[٣] .

[« تحفة » ١ : ١٧٧ حديث ٥٩٤]

٤٨٣ ـ حديث : احتجم رسولُ اللهِ .

يأتي (ح ٥٠٥) .

---

(١) بقية الحديث في المطبوع : (متوشحاً به خلف أبي بكر) .

(٢) في « هـ » : (آخر) .

(٣) ويُزاد : (٣ : ٢١٦) عن عبد الله بن الوليد ، عن سفيان . (٣ : ٢٣٣) وعن عبد الوهاب . (٣ : ٢٤٣) وعن علي بن عاصم . (٣ : ٢٦٢) وعن عبد الله بن محمد ، عن حماد ، كلهم عنه بنحوه .

٤٨٤ ـ **حديث** ت[1] ق : بَعَثَتْ معي أُمُّ سُلَيْم بمِكْتَل فيه رُطَبٌ إلى رسول الله ﷺ فلم أَجِدْهُ ... الحديث ، وفيه قصة المَوْلَى الذي دعاه .

(٣ : ١٠٨ ، ٢٦٤) عن ابن أبي عدي وعبد الله بن بكر ، كلاهما عنه به .

[« تحفة » ١ : ٢٠٥ حديث ٧٥٩]

٤٨٥ ـ حجمه أبو طيبة .

يأتي (ح ٥٠٥) .

٤٨٦ ـ خير ما تداويتم به .

يأتي[2] (ح ٥٠٥) .

٤٨٧ ـ **حديث** د س حب : جَاهِدُوا المشركين بأموالكم ... الحديث .

(٣ : ١٢٤ ، ١٥٣ ، ٢٥١) عن يزيد وحَسَن وعفان ، كلهم[3] عن حماد ، عنه به .

[« تحفة » ١ : ١٨٠ حديث ٦١٧]

٤٨٨ ـ **حديث** خ س[4] : جاء النبيُّ ﷺ إلى أمّ سُلَيْم فقَرَّبَتْ إليه تَمْراً وسَمْناً ... الحديث .

(٣ : ١٨٨ ، ١٠٨) عن عَبِيدة بن حُمَيْد وابن أبي عدي ، كلاهما عنه به .

[« تحفة » ١ : ١٨٤ حديث ٦٣٧]

٤٨٩ ـ **حديث** خ س : خَرَجَ النبيُّ ﷺ وهم يحفرون الخندق ... الحديث .

---

(١) لم أجد رمز « ت » في « تحفة الأشراف » .

(٢) حديث (٤٨٥ و ٤٨٦) ساقطان من « هـ » .

(٣) في « هـ » : (عن يزيد وحسن ، كلاهما) بدون ذكر رواية عفان .

(٤) لم أجد رمز (س) في « تحفة الأشراف » ، ولعلّه مقحم من رمز الحديث بعده (٤٨٩) .

(٣ : ٢٠٥ ، ١٨٧) عن ابن أبي عدي وعَبِيدة بن حُمَيْد ، كلاهما عنه به .

(٣ : ١٧٠) وعن محمد بن جعفر ، عن شعبة ، عن حميد ببعضه[١] .

[« تحفة » ١ : ١٩٣ ـ ١٩٤ حديث ٦٩٢]

٤٩٠ ـ حديث : خَدَمْتُ رسولَ اللهِ ﷺ تسعَ سنين ... الحديث .

(٣ : ٢٥٦) حدثنا علي بن إسحاق ، عن عبد الله يعني ابنَ المبارك ، عنه به .

٤٩١ ـ حدّث : دَخَلَ النبيُّ ﷺ حائطاً من حيطان بني النجّار[٢] ... الحديث في عذاب القبر .

(٣ : ١٠٣ ، ١١٤ ، ٢٠١) عن ابن أبي عدي ويحيى ويَزِيد ، ثلاثتهم عنه به[٣] .

[« تحفة » ١ : ١٩٧ حديث ٧١١]

٤٩٢ ـ حدّث : دخلتُ الجَنَّةَ فسمعتُ خَشْفةً ... الحديث .

(٣ : ٩٩ ، ١٢٥ ، ١٠٦) عن هُشَيْم ويحيى وابن أبي عدي ، ثلاثتهم عنه به .

[« تحفة » ١ : ١٨٥ حديث ٦٤٧]

٤٩٣ ـ حدّث : دخلتُ الجنةَ فإذا أنا بنهرٍ حافتيه[٤] خيام اللؤلؤ ... الحديث .

(٣ : ١٠٣ ، ١١٥ ، ٢٦٣) عن ابن أبي عدي ويحيى وعبد الله بن بكر ، ثلاثتهم عنه به .

[« تحفة » ١ : ٢١٣ حديث ٨٠٧]

٤٩٤ ـ حديث : دخلتُ الجَنَّةَ فإذا أنا بقَصْرٍ مِنْ ذَهَب ... الحديث .

---

(١) في « هـ » : (به) .

(٢) في المطبوع : (من حيطان المدينة لبني النجار) .

(٣) تقدم هذا الحديث برقم (٤٤٣) .

(٤) كذا في « ت » و « هـ » : (حافتيه) ، وعليها علامة توقف ، وفي المطبوع . (حافتاه) .

(٣ : ١٠٧ ، ٢٦٣) عن ابن أبي عدي وعبد الله بن بكر ، كلاهما عنه به .
(٣ : ١٩١) وعن بَهْز ، عن حماد بن سلمة ، عن أبي عمران الجَوْنيّ وحُمَيْد ، كلاهما عن أنس[١] .

[« تحفة » ١ : ١٧٧ حديث ٥٩٠]

٤٩٥ ـ حديث : الدجال[٢] ممسوحُ العَيْنِ اليُسْرى ... الحديث .

(٣ : ٢٠١ ، ١١٥) عن يَزِيد ويحيى ، كلاهما عنه به[٣] .

٤٩٦ ـ حديث ت س : رأى النبيُّ ﷺ رجلاً يُهادَى بين ابْنَيْهِ ... الحديث .

(٣ : ١٠٦) عن ابن أبي عدي ويَزِيد[٤] ، كلاهما عنه به . (٣ : ٢٧١) وعن عفان ، عن حماد ، عن ثابت وحميد ، كلاهما عن أنس ، كذا قال عفان[٥] .

[« تحفة » ١ : ٢١١ ، ٢٠٥ حديث ٧٩٩ ، ٧٥٦]

٤٩٧ ـ حديث د ت س : رأيتُ خاتمَ النبيِّ ﷺ من فِضَّة .

(٣ : ٩٩) حدثنا هُشَيْم ، عنه[٦] به . (٣ : ٢٦٦) وعن موسى بن داود ، عن زُهَيْر هو ابنُ معاوية ، عن حُمَيْد نحوه .

[« تحفة » ١ : ١٨٨ حديث ٦٦٢]

---

(١) ويُزاد : (٣ : ١٧٩) حدثنا يحيى ، عنه به . وسيأتي هذا الحديث في ترجمة أبي عمران الجَوْني ، عن أنس (ح ٧١٨) .
(٢) في المطبوع : (إن الدجال) .
(٣) ويُزاد : (٣ : ٢٢٨ ، ٢٥٠) عن يونس وعفان ، كلاهما عن حماد ، عنه به . وسيأتي هذا الحديث في ترجمة شعيب بن الحبحاب برقم (٦٣٢) .
(٤) لم أجد رواية يزيد في المطبوع .
(٥) وتقدم هذا الحديث في ترجمة ثابت ، عن أنس (ح ٣٨٠) .
(٦) وفيه تصريح حُمَيْد بالسماع من أنس .

٤٩٨ ـ **حديث** ت س : رأيتُ النبيَّ ﷺ يَجْمَعُ بين الخِرْبِز والرُّطَب .

(٣ : ١٤٢ ، ١٤٣) حدثنا وَهْب بن جَرِير ، عن أبيه ، عنه بهذا .

[« تحفة » ١ : ١٧٩ حديث ٦٠٨]

٤٩٩ ـ **حديث** : رأيتُ عند أنسٍ قَدَحاً كان للنبي ﷺ فيه ضَبَّةٌ من[1] فِضَّة .

(٣ : ١٣٩ ، ١٥٥ ، ٢٥٩) حدثنا أسود ، ثنا شريك ، عنه به . (٣ : ١٣٩) وعن يحيى بن آدم ، عن شريك ، عن عاصم ، عن أنس نحوه[2] .

[١٨/أ] ٥٠٠ ـ/ **حديث** : رُؤْيا المؤمنِ جُزْءٌ من ستةٍ وأربعين جُزْءاً ... الحديث .

(٣ : ١٠٦) حدثنا ابن أبي عدي ، عنه به . خت

[« تحفة » ١ : ٢١٥ حديث ٨١٩]

٥٠١ ـ **حديث** ق : سُئِلَ أنسٌ هل خَضَبَ رسولُ الله ﷺ ؟ ... الحديث .

(٣ : ١٧٨ ، ١٠٨ ، ٢٠١) عن سَهْل بن يوسف وابن أبي عدي ويَزِيد ، ثلاثتهم عنه به[3] .

[« تحفة » ١ : ٢٠٥ حديث ٢٩٧]

٥٠٢ ـ **حديث** س حب[4] : سَمِعَ المسلمون النبيَّ ﷺ وهو يُنادي على قَلِيب بَدْر : يا أبا جهل ابن هشام ... الحديث .

---

(١) لفظ : (من) ساقطٌ من المطبوع .

(٢) قوله (وعن يحيى ... نحوه) ساقط من « ت » .

(٣) ويُزاد : (٣ : ١٨٨) عن محمد بن عبد الله ، عنه به . (٣ : ٢٦٦) أخبرنا حميد الطويل ، عن أنس بن مالك . وسقط منه اسم شيخ الإمام أحمد ، وموضعه بياض في المطبوع .

(٤) « الإحسان » ٨ : ١٦٠ .

(٣ : ١٠٤ ، ١٨٢ ، ٢٦٣) عن ابن أبي عدي ويحيى وعبد الله بن بكر ، ثلاثتهم عنه به .

[« تحفة » ١ : ١٩٧ حديث ٧١٣]

٥٠٣ ـ حديث (خ ت) : سُئِلَ أنسٌ عن صلاةِ رسول الله ﷺ تطوعاً[١] وعن صومِه تطوّعاً ... الحديث .

(٣ : ٢٣٦) حدثنا محمد بن عبد الله الأنصاري ، عنه به . (٣ : ٢٦٤) وعن ابن[٢] بكر ، عنه نحوه . (٣ : ١٧٩ ، ١٨٢ ، ١١٤) وعن يحيى بن سعيد ، عن حُمَيْد به مقطعاً . (٣ : ١٠٤) وعن ابن أبي عدي ، عنه بقصة الصلاة حَسْب[٣] .

[« تحفة » ١ : ١٧٥ ، ١٧٦ حديث ٥٧٨ ، ٥٨٤]

٥٠٤ ـ حديث (س) : سُئِلَ رسولُ اللهِ عن وَقْتِ صلاةِ الصُّبح فأمر بلالاً حين طَلَعَ الفجرُ فأقام الصلاة ... الحديث .

(٣ : ١٨٢ ، ١٢١ ، ١١٣ ، ١٨٩) عن يحيى ويَزِيد وإسماعيل والأنصاري ، كلهم[٤] عنه به .

[« تحفة » ١ : ٢١٤ ، ١٧٧ حديث ٨١٥ ، ٥٩٢]

٥٠٥ ـ حديث (خ م ت د س) : سُئِلَ أنسٌ عن كَسْب الحَجَّام ، قال : احتجم رسولُ اللهِ ﷺ

(١) لفظ : (تطوعاً) ساقطٌ من المطبوع .

(٢) وقع في « ت » و « هـ » : (أبي) وهو تحريف ، وصوابه : (ابن) ، وهو عبد الله بن بكر كما جاء في المطبوع ، وله ترجمةٌ في « طبقات ابن سعد » ٧ : ٣٣٤ و « التاريخ الكبير » ٥ : ٥٢ و « الجرح والتعديل » ٥ : ١٦ و « تاريخ بغداد » ٩ : ٤٢١ و « سير أعلام النبلاء » ٩ : ٤٥٠ و « تهذيب التهذيب » ٥ : ١٦٢ .

(٣) لكنْ في المطبوع قصة الصلاة والصوم معاً .

(٤) وقع في « ت » : (كلاهما) ، وهو خطأ .

حَجَمه أبو طَيْبة فأمر له بصاعيْنِ[1] ... الحديث[2] ، وفيه : إنَّ[3] أَمْثَلَ ما تداويتم به الحجامةُ والقُسْط البحري ... الحديث[4] .

(٣ : ١٨٢) حدثنا يحيى ، عنه به . (٣ : ١٠٠) وعن مُعْتَمِر[5] ، عنه ببعضه : حَجَمَ أبو طَيْبة النبيَّ ﷺ ... (٣ : ١٠٧) وعن ابن أبي عدي ، عنه ببعضه : خيرُ ما تداويتم به الحِجامةُ ... الحديث . (٣ : ٢٨٢) وعن محمد بن جعفر ، عن شعبة ، عنه[6] بتمامه بالمعنى ، وليس فيه الفصل الأخير .

[« تحفة » ١ : ٢٠٨ ، ١٧٦ ، ١٩١ ، ١٩٣ ، ١٩٧ ، ٢٠٠ ، ٢٠٦ ، ٢١٢ ، ١٨٩ ، ١٩٠ حديث ٧٧٩ ، ٥٨٠ ، ٦٧٦ ، ٦٩١ ، ٧٠٩ ، ٧٣٥ ، ٧٦٩ ، ٨٠٦ ، ٦٧٠ ، ٦٧٣]

٥٠٦ ـ حديث : سُئِلَ أنسٌ عن الحجامة للمُحْرِم ، فقال : احتجمَ رسولُ الله ﷺ[7] .

(٣ : ٢٦٧) حدثنا علي بن عبد الله ، ثنا مُعْتَمِر ، عنه به .

٥٠٧ ـ حديث خ س ق : سُئِلَ أنسٌ هل اتخذ النبيُّ ﷺ خاتماً ؟ ... الحديث .

(٣ : ١٨٢ ، ١٨٩ ، ٢٠٠) عن يحيى والأنصاري ويَزِيد ، ثلاثتهم عنه به .

[« تحفة » ١ : ١٧٥ ، ١٨٣ ، ٢٠٩ ، ٢١٣ حديث ٥٧٨ ، ٦٣٥ ، ٧٩١ ، ٨١٠]

---

(١) في المطبوع : (بصاع) .

(٢) سقط لفظ (الحديث) من « هـ » .

(٣) سقط لفظ (إنَّ) من المطبوع .

(٤) تقدم لفظ (الحديث) في « ت » على لفظ : (والقسط البحري) .

(٥) وقع في « هـ » : (معمر) ، وهو خطأ ، والصوابُ كما أثبتُّه من « ت » والمطبوع و « تهذيب التهذيب » ١٠ : ٢٢٧ .

(٦) وصرَّح فيه حُميدٌ بسماعه من أنس بن مالك رضي الله عنه .

(٧) تمامه في المطبوع : (مِنْ وَجَعٍ كان به) .

٥٠٨ ـ حديث عه : سُئِلَ أنسٌ هل كان النبيُّ ﷺ يَرْفَعُ يديه ؟ فقال : قيل له يوم جمعة[١] : يا رسول الله .... الحديث .

(٣ : ١٠٤ ، ١٨٧) عن ابن أبي عدي وعَبِيدة بن حُمَيْد ، كلاهما عنه به .

[« تحفة » ١ : ١٧٨ حديث ٥٩٦]

٥٠٩ ـ حديث خ : سارَ رسولُ اللهِ ﷺ إلى خيبر فانتهى إليها ليلاً ، وكان إذا طرق ليلاً لم يُغِرْ حتى يُصْبِحَ ... الحديث .

(٣ : ٢٠٦ ، ٢٦٣) عن ابن أبي عدي وابن[٢] بكر ، كلاهما عنه به . (٣ : ١٥٩) وعن سليمان بن داود هو الهاشمي ، عن إسماعيل بن جعفر . (٣ : ٢٣٦ ، ٢٣٧) وعن يعقوب ، عن أبيه ، عن ابن إسحاق[٣] ، كلاهما عنه ببعضه : كان إذا غَزَا قوماً لم يُغِرْ[٤] ليلاً حتى يُصْبِح ... الحديث[٥] .

[« تحفة » ١ : ١٧١ ، ١٧٦ حديث ٥٦٠ ، ٥٨١]

٥١٠ ـ حديث : قَنَتَ رسولُ اللهِ ﷺ عشرين يوماً[٦] .

(٣ : ٢٠٧) حدثنا أسود ، ثنا أبو بكر ، عنه بهذا .

٥١١ ـ حديث د س ك[٧] : قَدِمَ رسولُ اللهِ ﷺ المدينةَ ولهم يومان ... الحديث .

---

(١) في « هـ » : (الجمعة) .
(٢) وقع في « ت » : (أبي) ، وهو خطأ ، انظر ما علقته على الحديث المتقدم برقم (٥٠٣) .
(٣) في المطبوع (٣ : ٢٣٧) زيادة مقحمة من السند الذي بعدها ، وهي : (حدثني يحيى بن الحارث الجابر) .
(٤) في المطبوع : (يغز بنا) .
(٥) لفظ (الحديث) ساقطٌ من « ت » .
(٦) في « ت » : (ليلاً) .
(٧) « المستدرك » ١ : ٢٩٤ .

(٣ : ١٠٣ ، ١٧٨ ، ٢٣٥) عن ابن أبي عدي وسَهْل بن يوسف ويَزِيد والأنصاري ، كلهم عنه به[١] .

[« تحفة » ١ : ١٧٧ ، ١٨١ حديث ٥٩٣ ، ٦١٩]

٥١٢ ـ حديث ت : قال المهاجرون : ما رأينا قوماً مِثْلَ قومٍ[٢] قدمنا عليهم أحسنَ مواساة في قليل ... الحديث .

(٣ : ٢٠٠ ، ٢٠٤) عن يَزِيد ومعاذ بن معاذ ، كلاهما عنه به .

[« تحفة » ١ : ٢٠٤ حديث ٧٥٥]

٥١٣ ـ حديث : كان رسول الله ﷺ يأتي بيت أُمّ سُلَيْم فينام على فراشها ... الحديث .

(٣ : ٢٣٠) حدثنا الأنصاري ، عنه به .

٥١٤ ـ حديث حب[٣] : كان رسولُ اللهِ ﷺ أَسْمَرَ ، ولم أَشَمَّ مِسْكَةً ولا عَنْبَرة ... الحديث .

(٣ : ٢٥٨ ـ ٢٥٩ ، ٢٦٧) حدثنا خلف ، ثنا خالد ، عنه به .

٥١٥ ـ حديث ت س : كان رسول الله ﷺ يقول : اللهم إني[٤] أعوذُ بك من الكَسَل والهَرَم[٥] ... الحديث .

(٣ : ١٧٩ ، ٢٠١ ، ٢٠٥ ، ٢٣٥ ، ٢٦٤) عن يحيى ويَزِيد وابن أبي عدي

---

(١) ويُزاد : (٣ : ٢٥٠) حدثنا عفان ، ثنا حماد ، عنه به .

(٢) في المطبوع : (يا رسول الله ما رأينا مثل قوم ...) .

(٣) « الإحسان » ٨ : ٦٨ .

(٤) لفظ : (إني) ساقط من « هـ » .

(٥) في « ت » : (الهم) .

والأنصاري وابن بَكْر ، كلهم عنه به .

[« تحفة » ١ : ١٨٥ ، ١٧٩ ، ١٧٦ حديث ٦٤٤ ، ٦٠٦ ، ٥٨٦]

٥١٦ ـ حديث(١) س ق حب ك : كان رسول الله ﷺ يُحِبُّ أنْ يَلِيَه المهاجرون والأنصارُ في الصلاة ... الحديث .

(٣ : ١٠٠ ، ٢٠٥ ، ٢٦٣ ، ١٩٩) عن مُعْتَمِر وابن أبي عدي وابن بَكْر ويزيد ، كلهم عنه به .

[« تحفة » ١ : ١٨٦ ، ١٩٩ حديث ٦٥٢ ، ٧٢٢]

٥١٧ ـ حديث(٢) د حب : كان رسول الله ﷺ مِنْ أَتَمِّ الناس صلاةً وأَوْجَزِه .

(٣ : ١٠٠ ، ٢٠٥ ، ١٨٢) عن مُعْتَمِر وابن أبي عدي ويحيى ، كلهم عنه به .

[« تحفة » ١ : ١٨١ حديث ٦٢١]

٥١٨ ـ حديث ت : كان النبيُّ ﷺ إذا كان مقيماً اعتكف العَشْرَ الأواخرَ ... الحديث .

(٣ : ١٠٤) حدثنا ابن أبي عدي ، عنه به .

[« تحفة » ١ : ٢٠٤ حديث ٧٥٣]

٥١٩ ـ حديث : كان النبيُّ ﷺ يُقْبِلُ علينا بوَجْهِه .

تقدم(٣) (ح ٤٦٨) .

٥٢٠ ـ حديث م : كان رسول الله ﷺ يُعْجِبُه الثُّفْل ، قال عبّادٌ : يعني المَرَق(٤) .

---

(١) « الإحسان » ٩ : ١٩٠ ، و « المستدرك » ١ : ٢١٨ .

(٢) « الإحسان » ٣ : ١٢٦ ـ ١٢٧ .

(٣) كُتب هنا في حاشية « هـ » : (في : أقيمت الصلاة) .

(٤) في المطبوع : (يعني ثُفْلَ المَرَق) .

(٣ : ٢٢٠) حدثنا أبو جعفر المدائني ، ثنا عَبَّاد بن العَوَّام ، عنه به .

[« تحفة » ١ : ١٩٥ حديث ٦٩٩]

٥٢١ ـ **حديث**[1] : كان شبابٌ من الأنصار سبعين رجلاً يُسَمَّوْن[2] القُرَّاء ... الحديث في قَتْلِهم في بئر مَعُونة .

(٣ : ٢٣٥) حدثنا عَبِيدة بن حُمَيْد ، عنه به . (٣ : ٢٣٥) وعن أسود بن عامر ، عن شريك[3] . (٣ : ٢٣٥) وعن سليمان ، عن إسماعيل ، كلاهما عن حُمَيْدٍ نحوه .

[١٨/ب] ٥٢٢ ـ/ **حديث** : كان بين خالد وعبد الرحمن كلامٌ ... الحديث : وفيه[4] : دَعُوا لي أصحابي .

(٣ : ٢٦٦) حدثنا أحمد بن عبد الملك ، ثنا زُهَير هو ابنُ معاوية ، عنه به .

٥٢٣ ـ **حديث** : كان يُعجبنا أنْ يجيءَ الرجلُ من أهل البادية فيسأل رسولَ الله ﷺ ، فجاء أعرابيٌّ فقال : يا رسول الله متى الساعة ؟ ... الحديث ، وفيه : المَرْءُ مع مَنْ أَحَبَّ .

(٣ : ١٠٤ ، ٢٠٠) عن ابن أبي عدي والأنصاري ويَزِيد ، ثلاثتهم عنه به ، والمعنى واحدٌ وألفاظهم[5] مختلفة .

[« تحفة » ١ : ١٧٦ حديث ٥٨٥]

٥٢٤ ـ **حديث** : كان أبو طلحة يَرْمِي بين يَدَي النبي ﷺ ... الحديث .

---

(١) « الإحسان » ٩ : ١٩٢ .
(٢) في المطبوع : (يقال لهم) .
(٣) في المطبوع : (أبو بكر) بدل (شريك) .
(٤) لفظ (وفيه) ساقطٌ من « ت » .
(٥) في « هـ » : (والألفاظ) .

(٣ : ١٠٥ ، ٢٠٦) حدثنا ابن أبي عدي ، عنه به .

[« تحفة » ١ : ٢٠٧ حديث ٧٧٨]

٥٢٥ ـ حديث : كان يَسُوق بأُمّهات المؤمنين رجلٌ يقال له أَنْجَشَة ... الحديث .

(٣ : ١٠٧) حدثنا ابن أبي عدي ، عنه به .

٥٢٦ ـ وبه : (٣ : ١٠٧) كان الرجلُ يأتي النبيَّ ﷺ للشيء[١] يُعْطاه من الدنيا ، فما يُمسي[٢] حتى يكون الإسلامُ أحبَّ إليه من الدنيا[٣] وما فيها .

٥٢٧ ـ حديث : كان من[٤] دُعاء النبي ﷺ يوم[٥] حُنَيْن : اللهم إنك إنْ تَشَأْ لا تُعبد[٦] بعد اليوم .

(٣ : ١٢١) حدثنا يَزِيد ، عنه به .

رواه ثابت ، فقال : يوم أُحُد ، وقد مَضَى (ح ٢٢٠) .

٥٢٨ ـ حديث[٧] : كانت ناقة لرسول[٨] الله ﷺ تُسَمّى العَضْباء وكانتْ لا تُسبق ... الحديث .

(٣ : ١٠٣) حدثنا ابن أبي عدي ، عنه به .

[« تحفة » ١ : ١٧٢ ، ١٨٤ ، ١٨٨ حديث ٥٦٢ ، ٦٤١ ، ٦٦٣]

---

(١) في المطبوع : (فيسلم لشيء) .
(٢) في المطبوع : (فلا يمسي) .
(٣) في المطبوع : (أحب إليه وأعز عليه من الدنيا) .
(٤) سقط لفظ (من) من « هـ » .
(٥) في المطبوع : (بعد) .
(٦) في المطبوع : (اللهم إن شئت أن لا تعبد ...) .
(٧) ما بين المعكوفين زيادة من « تحفة الأشراف » ١ : ١٨٤ حديث رقم (٦٤١) .
(٨) في المطبوع : (رسول) .

٥٢٩ ـ حديث : كانتْ صلاةُ رسولِ اللهِ متقاربةً ... الحديث .

(٣ : ١١٣) حدثنا إسماعيل ، عنه به . (٣ : ٢٠٠ ، ٢٠٥ ، ٢٣٥) وعن يَزِيد وابن أبي عدي والأنصاري ، كلهم عنه به .

٥٣٠ ـ حديث : كنتُ أسقي أبا عُبَيْدةَ وأُبَيَّ بنَ كَعْب وسُهَيْلَ بنَ بيضاء ونفراً من أصحاب رسول الله ﷺ عند أبي طلحة ... الحديث في تحريم الخَمْر . حب قط[1]

(٣ : ١٨١) حدثنا يحيى ، عنه به . وسيأتي في ترجمة أنس ، عن بعض الصحابة ، في المبهمات[2] (ح ١٠٩٨٧) .

٥٣١ ـ حديث : كُنّا نُصَلّي مع رسول الله ﷺ الجمعة[3] ثم نرجع إلى القائلة[4] . خ ق

(٣ : ٢٣٧) حدثنا يعقوب ، ثنا أبي ، ثنا ابن إسحاق ، عنه بهذا .

[« تحفة » ١ : ١٩٧ ، ٢٠٨ حديث ٧٠٧ ، ٧٨٠]

٥٣٢ ـ حديث : كنت[5] ألعب مع الغلمان فأتانا رسولُ اللهِ ﷺ ... الحديث . ق

(٣ : ١٠٩) حدثنا ابن أبي عدي ويَزِيد ، كلاهما عنه به[6] .

[« تحفة » ١ : ١٩٣ حديث ٦٨٦]

٥٣٣ ـ حديث : كُنّا نُصَلّي مع النبي ﷺ المغربَ ثم يجيء أحدُنا إلى بني سَلِمة ... [الحديث][7] .

---

(١) « الإحسان » ٧ : ٣٧٢ ، و « سنن الدارقطني » ٤ : ١٥٥ .

(٢) قوله (وسيأتي ... في المبهمات) زيادة من « هـ » .

(٣) في « هـ » : (يوم الجمعة) .

(٤) في المطبوع زيادة : (فنَقِيل) .

(٥) في « هـ » : (وكنت) .

(٦) ويُزاد : (٣ : ٢٣٥) حدثنا محمد بن عبد الله الأنصاري ، عنه به .

(٧) لفظ : (الحديث) زيادة مني لأنَّ حَذْفَه يُشعر بأن الحديث قد تَمَّ ، وليس كذلك .

(٣ : ١١٤ ، ١٩٩ ، ٢٠٥ ، ١٨٩) عن يحيى وعبد الواحد وابن أبي عدي والأنصاري ، كلهم عنه به .

٥٣٤ ـ حديث خ م[١] [ق][٢] : لمّا رَجَعَ النبيُّ ﷺ من غزوة تبوك فدَنَا من[٣] المدينة قال : إنَّ بالمدينة أقواماً ... الحديث .

(٣ : ١٠٣ ، ١٨٢) عن ابن أبي عدي ويحيى ، كلاهما عنه به .

[« تحفة » ١ : ١٧٩ ، ١٨٨ ، ١٩٧ ، ٢٠٥ حديث ٦١٠ ، ٦٦٤ ، ٧٠٨ ، ٧٥٨]

٥٣٥ ـ حديث خ د س : لمّا اتَّخَذَ النبيُّ ﷺ صفيةَ أقام عندها[٤] ثلاثاً[٥] .

(٣ : ٩٩) حدثنا هُشَيْم ، عنه بهذا مختصر[٦] .

[« تحفة » ١ : ٢٠٩ ، ٢١١ حديث ٧٨٦ ، ٧٩٦]

٥٣٦ ـ حديث ت : لمّا نَزَلَتْ ﴿ لَنْ تَنَالُوا البِرَّ حتى تُنْفِقُوا ممّا تُحِبُّون[٧] ﴾ ... الحديث .

(٣ : ١١٥ ، ١٧٤ ، ٢٦٢) عن يحيى والأنصاري وعبد الله بن بَكْر ، ثلاثتهم عنه به[٨] .

[« تحفة » ١ : ١٩٦ حديث ٧٠٤]

---

(١) لفظ (تم) لم أجده في « تحفة الأشراف » .

(٢) ما بين المعكوفين زيادة من « تحفة الأشراف » ١ : ٢٠٥ حديث رقم (٧٥٨) .

(٣) في « هـ » : (إلى) .

(٤) لفظ : (عندها) ساقط من « هـ » .

(٥) تمامه في المطبوع : (وكانت ثيباً) .

(٦) ويُزاد : (٣ : ٢٦٤) حدثنا سُليمان بن داود ، ثنا إسماعيل ، عنه مطوّلاً .

(٧) من سورة آل عمران ، الآية : ٩٢ . ولفظ (مما تحبون) لم يرد في « ت » .

(٨) وله طريقٌ في ترجمة ثابت البُناني ، عن أنس بن مالك (ح ٣٤٥) .

٥٣٧ ـ حديث : لمّا سَارَ رسولُ اللهِ ﷺ إلى بَدْرٍ خَرَجَ فاستشارَ النـاسَ ... الحديث .

(٣ : ١٠٥ ، ١٨٨ ، ٢٤٣) عن ابن أبي عدي وعَبِيدة بن حُمَيْد وعلي بن عاصم ، كلهم عنه[١] به .

[« تحفة » ١ : ١٨٥ حديث ٦٤٩]

٥٣٨ ـ حديث ق : لمّا تُوفّي رسولُ اللهِ ﷺ كان رجلٌ يَلْحَدُ[٢] ... الحديث .

(٣ : ١٣٩) حدثنا أبو النَّضْر ، ثنا المُبارك هو ابنُ فَضَالة ، عنه به .

[« تحفة » ١ : ٢٠١ حديث ٧٣٩]

٥٣٩ ـ حديث خ ت س : لمّا قَدِمَ عبدُ الرحمن بن عوف المدينةَ آخى النبيُّ ﷺ بينه وبين سَعْدِ ابن الرَّبيع ... الحديث .

(٣ : ١٩٠ ، ٢٠٤) عن إسماعيل ومعاذ بن معاذ ويحيى[٣] ، كُلُّهم عنه به ، وله طريق في ترجمة ثابت . (ح ٢٣٥) .

[« تحفة » ١ : ١٧٣ ، ١٧٤ ، ١٧٩ ، ٢١٢ حديث ٥٧١ ، ٥٧٦ ، ٦٠٧ ، ٨٠٢]

٥٤٠ ـ حديث : لمّا انهزمَ المسلمون يوم حُنَيْن نادتْ أُمُّ سُلَيْم يا رسولَ اللهِ اقتل من بعدنا انهزموا ... الحديث .

(٣ : ١٠٨ ـ ١٠٩) حدثنا ابن أبي عدي ، عنه به .

٥٤١ ـ حديث : لم يكن في رأسِ رسول الله ﷺ ولحيتِهِ عشرون شعرة بيضاء[٤] .

(١) جاء في رواية علي بن عاصم (٣ : ٢٤٣) : (عن حُميد ، عن أنس وذكر رجلاً عن الحسن فقال ...) .
(٢) لَحَدَ القبرَ يَلْحَدُه : عَمِل له لَحْداً ، وهو الشَّقُّ الذي يكون في جانب القبر موضع الميت لأنه قد أُميل عن وسَط إلى جانبه ، وقيل : الذي يُحفر في عُرْضه . « لسان العرب » ٣ : ٣٨٨ .
(٣) لم أجد رواية يحيى ، ولفظ (يحيى) تقدم في « هـ » على (ومعاذ بن معاذ) .
(٤) زاد في المطبوع : (وخَضَبَ أبو بكرٍ بالحِنّاء والكَتَم ، وخَضَبَ عُمَرُ بالحِنّاء) .

(٣ : ١٠٠) حدثنا مُعْتَمِر ، عنه بهذا .

٥٤٢ ـ حديث (خ ت) : لَغَدْوةٌ في سبيل الله أو رَوْحَةٌ خيرٌ من الدنيا وما فيها ... الحديث .

(٣ : ١٤١ ، ٢٦٣) عن أبي النَّضْر ، عن محمد بن طلحة . (٣ : ١٤١ ، ٢٦٣ ـ ٢٦٤) وعن سُليمان ، عن إسماعيل . (٣ : ١٥٧) وعن يحيى بن إسحاق ، عن يحيى بن أيوب ، ثلاثتهم عنه به . (٣ : ١٤٧) وعن حُجَيْن ، عن عبد العزيز ، عنه ببعضه ، والألفاظُ مختلفةٌ لمعنًى واحد .

[« تحفة » ١ : ١٧١ ، ١٧٧ حديث ٥٦١ ، ٥٨٧]

٥٤٣ ـ حديث (م د ت س [ق])[1] : لَبَّيْك بعُمْرة وحَجَّة ... الحديث .

(٣ : ١١١ ، ١٨٢) عن سفيان ويحيى ، كلاهما عنه به[2] . (٣ : ٢٦٦) وعن يَعْمر بنِ بِشْر[3] ، عن ابن المبارك ، عنه نحوه . (٣ : ٢٨٢) وعن محمد بن جعفر ، لعلّه[4] عن شعبة ، عنه به[5] .

[« تحفة » ١ : ١٨٠ ، ١٧٣ ، ١٩٩ ، ٢٠٨ حديث ٦١١ ، ٥٧٠ ، ٧٢٤ ، ٧٨١]

٥٤٤ ـ حديث : ما مَسِسْتُ شيئاً قَطُّ حريراً ولا خَزّاً أليَنَ من كَفِّ رسولِ اللهِ ﷺ ... الحديث .

(٣ : ٢٠٠ ، ١٠٧) عن يَزِيد وابن أبي عدي ، كلاهما عنه به .

٥٤٥ ـ حديث : ما رأيتُ شَعَراً أَشْبَهَ بشَعَرِ رسولِ اللهِ ﷺ من قتادة .

---

(١) ما بين المعكوفين زيادة من « تحفة الأشراف » ١ : ١٩٩ حديث رقم (٧٢٤) .

(٢) في « هـ » : (بهذا) .

(٣) وقع في « هـ » : (بشير) ، وهو تحريف ، صوابه : (بِشْر) كما في « ت » والمطبوع و « الثقات » لابن حبان ٩ : ٢٩١ و « تاريخ بغداد » ١٤ : ٣٥٧ و « تعجيل المنفعة » ص ٤٥٧ .

(٤) سقط لفظ : (لعله) من المطبوع ، وكتب في حاشية « هـ » : « كذا في الأصل » .

(٥) وله طريق أخرى في ترجمة يحيى بن أبي إسحاق الحضرمي ، عن أنس (ح ١٠٥٤) .

(٣ : ٢١٤ ، ٢٧٠) حدثنا عَفَّان ، ثنا حمّاد ، عنه بهذا .

٥٤٦ ـ حديث : ما كان شَخصٌ أحبَّ إليهم من رسول الله ﷺ و لم يكونوا يقومون إذا رأوه[١] ... الحديث .

(٣ : ١٣٢ ، ١٥١ ، ١٣٤) عن عبد الرحمن وعبد الصمد وأبي كامل[٢] ، كلهم عن حماد ، عنه[٣] به . (لم أجده) وعن ابن أبي عدي ، عنه نحوه[٤] .

[« تحفة » ١ : ١٨٢ حديث ٦٢٥]

٥٤٧ ـ حديث[٥] : مَرَّ النبيُّ ﷺ في نَفَرٍ من أصحابه وصبيٌّ في الطريق ، فلمّا رأتْ أُمُّه القومَ خَشِيَتْ على ولدها ... الحديث .

(٣ : ٢٣٥ ، ١٠٤) عن الأنصاري وابن أبي عدي ، كلاهما عنه به .

٥٤٨ ـ حديث : مَنْ أَحَبَّ لقاءَ اللهِ أَحَبَّ اللهُ لقاءَه ... الحديث .

(٣ : ١٠٧) حدثنا ابن أبي عدي ، عنه به .

[« تحفة » ١ : ١٩٧ حديث ٧١٢]

[أ] **٥٤٩ ـ/ حديث** : المدينةُ حَرَمٌ من كذا إلى كذا ... الحديث[٦] .

(٣ : ٢٤٢) حدثنا مُؤَمّل ، ثنا حماد ، عن حُمَيْد وعاصم ، كلاهما عن أنس به[٧] .

---

(١) في المطبوع : (وكانوا إذا رأوه لم يقوموا) بدل (و لم يكونوا يقومون إذا رأوه) .
(٢) في رواية أبي كامل (٣ : ١٣٤) : (ثنا حماد مرةً عن ثابت ، عن أنس ، ومرة عن حميد ، عن أنس) .
(٣) سقط من المطبوع : (٣ : ١٣٢) اسم الراوي عن أنس ، وهو حُميد .
(٤) ويُزاد : (٣ : ٢٥٠ ـ ٢٥١) حدثنا عفان ، ثنا حماد ، عنه به .
(٥) « المستدرك » للحاكم ٤ : ١٧٧ .
(٦) قوله (حدثنا ابن أبي عدي ... كذا الحديث) ساقطٌ من « هـ » .
(٧) ورُوي هذا الحديث عن عاصم بن سُليمان الأحول ، عن أنس ، وسيأتي (ح ٦٤٧) .

خ م [د ت س ق][1]

٥٥٠ ـ حديث : نَهَى رسولُ اللهِ ﷺ عن بَيْعِ الثَّمَرة حتى تَزْهُوَ[2] ... الحديث .

(٣ : ١١٥) حدثنا يحيى ، عنه به . (٣ : ٢٢١ ، ٢٥٠) وعن حَسَن وعفان ، كلاهما عن حماد ، عنه نحوه .

[« تحفة » ١ : ١٧٤ ، ١٨٠ ، ٢٠٠ حديث ٥٧٥ ، ٦١٣ ، ٧٣٣]

٥٥١ ـ حديث : نَهَى رسولُ الله ﷺ أن ننتبذ[3] التمر والزبيب ... الحديث .

(٣ : ١٤٠) عن خلف[4] وأبي النَّضْر ، كلاهما عن أبي جعفر ، عنه به .

٥٥٢ ـ حديث : النُّغَيْر .

(٣ : ١١٤ ـ ١١٥ ، ٢٠١ ، ١٨٨) عن يحيى[5] ويَزِيد والأنصاري ، ثلاثتهم عنه به[6] .

[« تحفة » ١ : ١٧٨ ، ٢٠٥ حديث ٦٠٣ ، ٧٦٣]

٥٥٣ ـ حديث : لا تقوم الساعةُ حتى لا يُقال في الأرض : الله الله .

---

(١) ما بين المعكوفين زيادةٌ من « تحفة الأشراف » .

(٢) أي : تظهر ثمرتُها .

(٣) في المطبوع : (ينبذ) .

(٤) رواية خلف في المطبوع (٣ : ١٥٦ ـ ١٥٧) : عن أبي جعفر ، عن الربيع ، عن أنس ، وليس كما قال الحافظ : عن أبي جعفر ، عن حميد ، عن أنس ، وقد استدركتها في ترجمة الربيع بن أنس ، عن أنس (ح ٥٧٣ م) ، ولأبي جعفر الرازي روايةٌ عن حميد الطويل وعن الربيع بن أنس كما في « تهذيب الكمال » ٩ : ٦١ و « تهذيب التهذيب » ١٢ : ٥٦ .

(٥) في « هـ » زيادة : (وأنس) ، وهي مقحمة .

(٦) كُتب هنا في حاشية « هـ » : « قلت : حديث النُّغَيْر والذي بعده تقدما أيضاً في ترجمة ثابت ، عن أنس » (ح ٣٨٣ و ٣٨٩) .

(٣ : ٢٠١) عن يحيى[١] ويَزِيد ، كلاهما عنه به[٢] .

[« تحفة » ١ : ٢٠٤ حديث ٧٥٤]

٥٥٤ ـ حديث : لا تسألوني عن شيء إلى يوم القيامة إلا حَدَّثْتُكم ... الحديث في قصة عبد الله بن حُذافة .

(٣ : ١٠٧) حدثنا ابن أبي عدي ، عنه به .

٥٥٥ ـ حدّيث : لا يتمنّى[٣] أحدُكم الموتَ لضُرٍّ نَزَلَ به ... الحديث .

(٣ : ١٠٤) حدثنا ابن أبي عدي ، عنه به .

[« تحفة » ١ : ٢١٢ حديث ٨٠٥]

٥٥٦ ـ حديث : لا عليكم أنْ لا تعجبوا من عَمَل العَبْد ... الحديث .

(٣ : ١٢٠ ، ٢٢٣) عن يَزِيد وابن أبي عدي ، كلاهما عنه . (٣ : ٢٥٧) وعن عفان ، عن حماد ، عنه ببعضه : إنَّ الرجلَ لَيَعْمَلُ بُرْهةً بعمل أهل الجنّة[٤] ... الحديث . قال أحمد في رواية ابن أبي عدي ، عن حُميد : قال أنس ... فذكره موقوفاً ، وقد رفعه حُميد مرة ، ثم كَفَّ عنه[٥] .

٥٥٧ ـ حدّيث : يَقْدُم عليكم قومٌ[٦] هم أرقُّ منكم قلوباً ... الحديث .

(٣ : ١٨٢ ، ١٠٥ ، ٢٦٢) عن يحيى وابن أبي عدي وابن بَكْر ، كلهم عنه به .

(١) لم أجد رواية يحيى .

(٢) ويزاد : (٣ : ١٠٧) عن ابن أبي عدي ، عنه به .

(٣) في المطبوع : (يتمنين) .

(٤) في المطبوع : (ليعمل البرهة من عمره بالعمل الذي لو مات عليه دخل الجنة ...) .

(٥) قوله (قال أحمد ... ثم كف عنه) ساقط من « ت » .

(٦) في المطبوع : (أقوام) .

(٣ : ١٥٥ ، ٢٢٣) وعن يحيى بن إسحاق[١] ، عن يحيى بن أيوب . (٣ : ٢٥١) وعن عفان ، عن حماد ، كلاهما عنه نحوه[٢] .

[« تحفة » ١ : ١٨٥ حديث ٦٤٦]

٥٥٨ ـ (٣ : ٢٥٠) حدثنا عفان ، ثنا بِشْر بن المُفَضَّل ، عن حُمَيْد ، عن أنس ، قال : ما سمعتُه يُحَدِّث كلاماً عن النبي ﷺ إلا قال : أو كما قال رسولُ اللهِ ﷺ .

٥٥٩ ـ (٣ : ١٢٤) حدثنا مُعْتَمِر بن سُلَيْمان ، عن حُمَيْد : أنَّ أنس بن مالك عُمِّرَ مئةَ سنةٍ غيرَ سنة[٣] .

---

(١) صَرَّح حُميد في رواية يحيى بن إسحاق بالسماع عن أنس .

(٢) ويُزاد : (٣ : ١٨٢) عن يَزِيد ، عن حُميدٍ به . (٣ : ٢١٢) وعن عبد الصمد ، عن حماد ، عنه به .

(٣) ويُستدرك على أحاديث حُمَيد الطويل ، عن أنس :

١ ـ حديث : كان أبو طلحة يُكثر الصوم على عهد رسول الله ﷺ ، فلما مات النبيُّ ﷺ كان لا يُفطر إلا في سفر أو مرض .

(٣ : ١٠٤) حدثنا ابن أبي عدي ، عنه به .

٢ ـ حديث : نُودي بالصلاة فقام كُلُّ قريب الدار من المسجد ... الحديث في نبع الماء .

(٣ : ١٠٦) عن ابن أبي عدي ويزيد ، عنه به .

٣ ـ المؤمن من أمنه الناس ... الحديث .

(٣ : ١٥٤) حدثنا حسن ، ثنا حماد بن سلمة ، عنه به .

٤ ـ حديث : كان النبي ﷺ يُعجبه القرع ، فكان إذا جيء بمرقة فيها قرع جعلت القرع مما يليه .

(٣ : ١٧٤) حدثنا مؤمل ، ثنا حماد ، عنه به .

[« تحفة » ١ : ١٩٩ حديث ٧٣٠]

٥ ـ حديث : أنَّ أم حارثة أتت رسول الله ﷺ وقد هلك حارثة يوم بدر ... الحديث .

(٣ : ٢٦٤) حدثنا سليمان بن داود ، أنا إسماعيل ، عنه به .

[« تحفة » ١ : ١٧٢ ، ١٧٥ حديث ٥٦٤ ، ٥٧٩] .

٦ ـ حديث : حُفَّت الجَنَّةُ بالمكاره ... الحديث .

في ترجمة ثابت البُناني ، عن أنس (ح ٢٨٨) .

٧ ـ حديث : غلا السِّعْرُ بالمدينة على عهد رسول الله ﷺ ... الحديث .

٤٢ ـ حُمَيْد بن زاذويه ، عن أنس

وهو غير حُمَيْد الطَّويل ، قاله ابنُ المَدِينيّ وابنُ حِبّان في « الثقات »[١] ، ولم يَرْوِ عنه غيرُ ابن عَوْن .

٥٦٠ ـ حديث : نُهينا ـ أو قال : أُمِرْنا ـ أنْ لا نزيدَ[٢] أهلَ الكتاب على : وعليكم .

(٣ : ١١٣) حدثنا إسماعيل ابن عُلَيَّة ، أنا ابن عَوْن ، عنه بهذا .

٤٣ ـ حُمَيْد بن هلال العدوي أبو نَصْر البَصْرِيّ ، عن أنس

٥٦١ ـ حديث (خ م س) : خَطَبَ رسولُ اللهِ ﷺ ، فقال : أخذ الرايةَ جعفرٌ[٣] ... الحديث .

(٣ : ١١٣ ، ١١٧ ـ ١١٨) حدثنا إسماعيل ، أنا أيوب ، عنه به .

[« تحفة » ١ : ٢١٥ حديث ٨٢٠]

= (٣ : ٢٨٦) حدثنا عفان ، ثنا حماد بن سلمة ، عنه به .

[« تحفة » ١ : ١٨٠ حديث ٦١٤]

٨ ـ حديث : نَهَى رسولُ اللهِ ﷺ عن النُّهْبى ... الحديث .

في ترجمة الربيع بن أنس الخراساني ، عن أنس (ح ٥٧٢) .

٩ ـ حديث : قال أنس : مُطرنا برداً وأبو طلحة صائمٌ فجعل يأكل منه ، قيل له : أتأكل وأنت صائم ؟! فقال : إنما هذا بركة .

(٣ : ٢٧٩) حدثنا عُبيد الله بن معاذ ، ثنا أبي ، ثنا شعبة ، عن قتادة وحُميدٍ به .

١٠ ـ حديث : أنَّ عبد الرحمن بن عوف تزوج امرأةً على وَزْن نَوَاة من ذَهَب .

في ترجمة قتادة ، عن أنس (ح ٨٢٧) .

(١) ٤ : ١٤٨ ـ ١٤٩ .

(٢) في « ت » : (نزد) .

(٣) في المطبوع : (زيد) .

٥٦٢ ـ حديث (خ) : كأنّي أنظرُ إلى غُبار موكب جبريل ساطع[1] في سِكّة بني غَنْم ... الحديث .

(٣ : ٢١٣) حدثنا وَهْب يعني ابنَ جرير بن حازم ، ثنا أبي ، عنه به .

[« تحفة » ١ : ٢١٥ حديث ٨٢١]

٥٦٣ ـ حديث : كان رسولُ اللهِ ﷺ يُكَنّيني ببَقْلةٍ كنت أَجْتَنِيها .

(٣ : ١٣٠) حدثنا محمد بن جعفر ، ثنا شُعْبَة ، عن جابر ، عنه بهذا ، وله طريق في خَيْثَمة (ح ٥٦٨) .

٤٤ ـ حَنْظَلة بن عَبْد[2] الله السَّدُوسي أبو عبد الرحيم ، عنه

٥٦٤ ـ حديث (ت ق) : قال رجلٌ : يا رسولَ اللهِ أحدُنا يَلْقَى صديقَه أينحني له ؟ ... الحديث .

(٣ : ١٩٨) حدثنا مروان بن معاوية ، عنه به .

[« تحفة » ١ : ٢١٦ حديث ٨٢٢]

٥٦٥ ـ حديث : أنَّ رسولَ اللهِ ﷺ قَنَتَ [شهراً][3] بعد الركوع .

(٣ : ٢٨٢) حدثنا محمد بن جعفر ، ثنا سعيد ، عنه بهذا . (٣ : ٢٣٢) وعن علي ابن عاصم ، عن حَنْظَلة أتمّ منه .

---

(١) في المطبوع : (ساطعاً) .

(٢) في « هـ » : (عُبَيْد) ، وكلاهما صحيح كما في ترجمته في « تهذيب الكمال » ٧ : ٤٤٧ و « تهذيب التهذيب » ٣ : ٦٢ .

(٣) لفظ : (شهراً) زيادةٌ من المطبوع .

٤٥ ـ خالد [بن][1] الفِزْر ، عن أنس

٥٦٦ ـ حديث : ألا إنَّ المُزَّازَ[2] حرامٌ ، والمُزَّاز[2] خلط [التَمْرِ و][3] البسر .

(٣ : ١٥٥) حدثنا أسود ، ثنا الحَسَن بن صالح ، عنه بهذا .

٤٦ ـ خلف أبو الربيع إمام مسجد سعيد بن أبي عَرُوبة ، عن أنس

٥٦٧ ـ حديث : إنَّ هذا الدِّينَ متينٌ فأَوْغِلُوا فيه برِفْق .

(٣ : ١٩٨ ـ ١٩٩) قال عبد الله بن أحمد : وجدتُ في كتاب أبي بخطّ يده : حدثنا زيد بن الحُبَاب ، أخبرني عَمْرو بن حمزة ، عنه بهذا .

٤٧ ـ خَيْثَمة بن أبي خَيْثَمة أبو نَصْر ، عن أنس

٥٦٨ ـ حديث : كَنَّاني رسول الله ﷺ ببَقْلةٍ كنتُ أَجتَنِيها .

(٣ : ١٦١) حدثنا عبد الرزاق ، أنا سفيان ، عن جابر ، عن أبي نَصْرٍ به . (٣ : ٢٣٢) وعن عبد الله بن واقد ، عن الثَّوْري به . (٣ : ١٢٧) وعن حجاج ، عن شريك ، عن جابر ، عن خَيْثَمة أو أبي نَصْرٍ[4] به . (٣ : ٢٦٠) وعن أسود ، عن شريك ، عن جابر ، عن أبي نَصْرٍ[4] به . (٣ : ٢٦٠) وعن عاصم ، عن أنس به[5] .

[« تحفة » ١ : ٢١٧ حديث ٨٢٦]

---

(١) ما بين المعكوفين زيادة من « الثقات » لابن حبان ٤ : ٢٠٧ و « الإكمال » ٧ : ٦٥ و « تهذيب الكمال » ٨ : ١٥٠ و « تبصير المنتبه » ٣ : ١٠٧٧ .

(٢) في المطبوع : (المزات) في الموضعين .

(٣) ما بين المعكوفين زيادةٌ من المطبوع .

(٤) وقع في المطبوع : (نضرة) ، وهو تحريف ، صوابه : (نَصْر) كما في « هـ » و « ت » و « تحفة الأشراف » ١ : ٢١٧ و « تهذيب الكمال » ٧ : ٤٠٣ ، ٨ : ٣٦٩ .

(٥) لفظ : (به) ساقطٌ من « هـ » .

رُوي هذا الحديث عن محمد بن جعفر ، عن شعبة ، عن جابر ، عن حُمَيْد بن هلال ، عن أنس وقد مضى (ح ٥٦٣) .

٥٦٩ ـ حديث : دخل النبيُّ ﷺ على زَيْد بن أَرْقَم يَعُودُه وهو يَشْكُو عينَه[١] ... الحديث ، وفيه[٢] : لو كانتْ عينُك لما بها[٣] للقيتَ اللهَ عزّ وجلَّ على غير ذَنْب .

(٣ : ١٦٠ ـ ١٦١) حدثنا عبد الرزاق ، أنا سفيان ، عن جابر ، عن خَيْثَمة به .
(٣ : ١٥٥) وعن حُسَيْن بن محمد ، عن شريك ، عن جابر نحوه .

٤٨ ـ راشد بن سَعْدٍ[٤] المَقْرائي ، عنه

٥٧٠ ـ حديث : لمّا عُرِجَ بي[٥] مررتُ بقوم لهم أظفارٌ من نحاس يخمشون وجوهَهم وصدورَهم ، قلتُ[٦] : مَنْ هؤلاء يا جبريل ؟ قال : هؤلاء الذين يأكلون لحومَ الناس ويقعون في أعراضهم .

(٣ : ٢٢٤) حدثنا أبو المغيرة ، ثنا صفوان ، عنه وعن عبد الرحمن بن جبير ، كلاهما عن أنس به .

[« تحفة » ١ : ٢١٨ حديث ٨٢٨]

٤٩ ـ/ الربيع بن أنس الخُراساني ، عن أنس [١٩٦/ب]

٥٧١ ـ حديث قط[٧] : مازال رسولُ الله ﷺ يقنت في الفجر حتى فارق الدنيا .
(٣ : ١٦٢) حدثنا عبد الرزاق ، ثنا أبو جعفر الرازي ، عنه به .

(١) في المطبوع : (عينيه) .
(٢) لفظ : (وفيه) زيادةٌ من « هـ » .
(٣) في « ت » و « هـ » : (بهما) .
(٤) وقع في « ت » و « هـ » : (سعيد) ، وهو خطأ ، والصواب كما أثبتُّه من المطبوع و « طبقات ابن سعد » ٧ : ٤٥٦ و « تهذيب الكمال » ٩ : ٨ و « سير أعلام النبلاء » ٤ : ٤٩٠ و « تهذيب التهذيب » ٣ : ٢٢٥ .
(٥) في المطبوع : (لمّا عَرَج بي ربّي) .
(٦) في المطبوع : (فقلت) .
(٧) « سنن الدارقطني » ٢ : ٣٩ .

٥٧٢ ـ حديث : نَهَى رسولُ اللهِ ﷺ عن النُّهْبى ... الحديث .

(٣ : ١٤٠) عن أبي النَّضْر[١] وخلف[٢] بن الوليد ، كلاهما عن أبي جعفر هو الرازي ، عنه به[٣] .

٥٧٣ ـ حديث : لَأَنْ يَلْبَسَ أحدُكم ثوباً مِنْ رِقاعٍ شَتّى خيرٌ له من أنْ يأخذَ بأمانته ما ليس عنده ، وفي الحديث قصة .

(٣ : ٢٤٣ ـ ٢٤٤) حدثنا محمد بن يَزِيد الواسطي ، ثنا أبو سلمة صاحب الطعام ، أخبرني جابر بن يَزِيد[٤] وليس بالجُعْفِيّ ، عنه به[٥] .

٥٠ ـ رَبِيعة الرَّأْي[٦] ابن أبي عبد الرحمن أبو عثمان ، عن أنس

٥٧٤ ـ حديث (خ م ت س) : تُوفّي رسولُ اللهِ ﷺ وهو ابنُ ستين سنةً و[٧]ليس في رأسه ولحيته

(١) رواية أبي النَّضْر عن الربيع بن أنس وحُميد ، عن أنس .

(٢) لم أجد رواية خلف ، ولعلها هي للرواية المستدركة الآتية بلفظ : نَهَى رسولُ اللهِ ﷺ أن ينبذ التمر ... الحديث .

(٣) لم يرد الحديث (٥٧٢) في « هـ » .

(٤) وقع في « ت » و « هـ » : (زيد) ، وهو خطأ ، وصوابه : (يزيد) كما في المطبوع و « تهذيب التهذيب » ٢ : ٥١ ـ ٥٢ و « تعجيل المنفعة » ص ٦٤ ـ ٦٥ .

(٥) في آخر هذا الحديث في المطبوع : (قال أبو عبد الرحمن : وجدتُ هذا الحديث في كتاب أبي بخط يده) .
ويُستدرك على أحاديث الربيع بن أنس ، عن أنس :
ـ حديث : نهى رسول الله ﷺ أن ينبذ التمر والزبيب جميعاً ، والتمر والبسر جميعاً .
(٣ : ١٥٦ ـ ١٥٧) حدثنا خلف بن الوليد ، ثنا أبو جعفر ، عنه به .
تقدم هذا الحديث في ترجمة حُميد ، عن أنس (ح ٥٥١) ، ولكن سنده موافق لهذه الترجمة فكان حقُّه أن يُذكر هنا .

(٦) وقع في « هـ » : (الرازي) ، وهو تصحيف ، والصواب كما أثبتُّه من « ت » والمطبوع ، وترجمتُه في « التاريخ الكبير » ٢ : ٢٨٦ و « تاريخ بغداد » ٨ : ٤٢٠ و « الثقات » لابن حبان ٤ : ٢٣١ و « تهذيب الكمال » ٩ : ١٢٣ و « ميزان الاعتدال » ٢ : ٤٤ و « سير أعلام النبلاء » ٦ : ٨٩ و « تهذيب التهذيب » ٢ : ٢٥٨ .

(٧) سقطت الواو من « ت » .

عشرون شعرة بيضاء .

(٣ : ١٣٠) حدثنا أنس بن عياض ، حدثني ربيعة بهذا . (٣ : ٢٤٠) وعن أبي سلمة ، عن سليمان بن بلال ، عنه نحوه وأتمّ منه . (٣ : ١٤٨) وعن يونس ، عن عبد العزيز يعني ابنَ أبي سلمة . (٣ : ١٨٥) وعن عبد الرحمن ، عن سفيان ، كلاهما عن ربيعة بذكر الشَّعَر حَسْب .

[« تحفة » ١ : ٢١٩ حديث ٨٣٣]

٥٧٥ ـ حديث : يخرج الدجالُ من يهودية أصبهان معه سبعون ألفاً من اليهود عليهم السِّيجَان[1] .

(٣ : ٢٢٤) حدثنا محمد بن مصعب ، ثنا الأوزاعي ، عنه بهذا .

٥١ ـ الزُّبَيْر بن عدي الإيامي قاضي الرَّيّ ، عن أنس

٥٧٦ ـ حديث (خ ت) : شَكَوْنا إلى أنس ما نَلْقَى من الحجّاج ، فقال : اصْبِرُوا فإنه لا يأتي عليكم عامٌ أو يومٌ إلّا الذي بعده شَرٌّ منه حتى تَلْقَوْا ربَّكم ، سمعتُه من نبيّكم .

(٣ : ١٣٢ ، ١٧٧) حدثنا عبد الرحمن بن مهدي ، عن سفيان ، عنه بهذا . (٣ : ١٧٩) وعن يحيى ، عن سفيان به . (٣ : ١١٧ ، ٢٦١) وعن ابن نُمَيْر وأبي نعيم ، كلاهما عن مالك بنِ مِغْوَل ، عنه نحوه .

[« تحفة » ١ : ٢٢٠ حديث ٨٣٦]

٥٢ ـ زُرَارة بن أبي الحلال العَتَكي ، عنه

٥٧٧ ـ حديث : رأيتُ رسولَ اللهِ ﷺ يأكل وبين يديه مَرَقَةٌ فيها دُبَّاءٌ فجعل يتبعه[2] يأكله .

(١) جاء في « النهاية » لابن الأثير ٢ : ٤٣٢ ما نصُّه : « السّيجان : جمع ساجٍ ، وهو الطيلسان الأخضر ، وقيل : هو الطيلسان المقوَّر يُنسج كذلك ، كأنَّ القلانس كانت تُعمل منها أو من نوعها » . ووقع في المطبوع : (التيجان) .

((٢) في المطبوع : (يتتبعه) .

(٣ : ٢٠٦) حدثنا رَوْح[١] ، عنه بهذا .

٥٧٨ ـ وبهذا الإسناد (٣ : ٢٠٦) : قصة أنجشة وسَوْقِه بالقوارير .

٥٣ ـ زياد بن عبد الله النُّمَيْري ، عنه

٥٧٩ ـ **حديث** : إنَّ بني إسرائيل افْتَرَقَتْ على اثنتين[٢] وسبعين فِرْقة ، وأنتم تَفْتَرِقُون على مِثْلها ، كُلُّها في النَّارِ إلا فِرْقة .

(٣ : ١٢٠) حدثنا وكيع ، عن عبد العزيز يعني الماجِشُون ، عن صدقة بن يسار ، عن النُّمَيْرِيّ[٣] بهذا[٤] .

٥٨٠ ـ **حديث** : كان النبيُّ ﷺ إذا صعد أَكَمةً أو نَشَزاً ، قال : اللهم لك الشَّرَفُ على كل شَرَف ... الحديث .

(٣ : ١٢٧ ، ٢٣٩) عن رَوْح وحَسَن[٥] ، كلاهما عن عمارة ، عنه به .

٥٨١ ـ **حديث** : كان عبدُ اللهِ بنُ رَوَاحة إذا لَقِيَ رجلاً[٦] من أصحابه يقول : تعالَ

---

(١) في « ت » : (زريع) ، والمثبتُ من « هـ » والمطبوع و «إتحاف المهرة » ج ١ الورقة ٨٠/ب .

(٢) في المطبوع : (قد افترقت على ثنتين) .

(٣) النُّمَيْري : بضم النون ، وفتح الميم ، وسكون الياء المنقوطة باثنتين من تحتها ، هذه النِّسْبة إلى بني نُمَيْر ، هكذا ضبطه السمعاني في « الأنساب » ١٣ : ١٨٥ ـ ١٨٦ ، ووقع في المطبوع : (العميري) ، وهو تحريف ، وله ترجمةٌ في « التاريخ الكبير » ٣ : ٣٥٩ و « الثقات » لابن حبان ٤ : ٢٥٥ و« تهذيب الكمال » ٩ : ٤٩٢ و « تهذيب التهذيب » ٣ : ٣٧٨ .

(٤) كُتب هنا في حاشية « هـ » : « سيأتي أيضاً في ترجمة سعيد بن أبي هلال » (ح ٥٩٥) .

(٥) في « ت » و « هـ » : (حسين) وفي المطبوع : (حسن) ، وكُتب هنا في حاشية « هـ » : « وحَسَن وهو حَسَن بن موسى » ، والأحاديث التي قبل هذا الحديث والتي بعده في المطبوع كلها من رواية شيخ الإمام أحمد : حَسَن بن موسى ، فلذا أثبتُّه (حسن) موافقةً للمطبوع وللحاشية المكتوبة في « هـ » ، والله أعلم .

(٦) في المطبوع : (الرجل) .

نُؤْمِنْ بربِّنا ساعة ... الحديث ، وفيه : يرحمُ اللهُ ابنَ رواحة إنه يُحِبُّ المجالسَ التي تَتَباهى بها الملائكة .

(٣ : ٢٦٥) حدثنا عبد الصمد هو ابنُ حسان ، ثنا عمارة ، عنه بهذا .

٥٨٢ ـ حديث : كان رسول الله ﷺ إذا دَخَلَ رجب ، قال : اللهم بَارِكْ لنا في رجب ... الحديث .

(١ : ٢٥٩) قال عبد الله بن أحمد : ثنا عُبيد الله بن عمر ، عن زائدة بن أبي الرقاد ، عنه به .

وقع هذا الحديث في مسند ابن عباس .

٥٤ ـ زياد بن أبي زياد ميسرة المدني ، عنه

٥٨٣ ـ حديث : بُعِثْتُ أنا والساعَةَ كهاتَيْن ، ومَدَّ أصبعيه السبابةَ والوُسْطَى ، وفيه قصة .

(٣ : ٢٣٧) حدثنا يعقوب ، ثنا أبي ، عن ابن إسحاق ، حدثني زياد بن أبي زياد مولى ابن عباس ، فذكر قصةً هذا فيها .

٥٥ ـ زيد بن أسلم المدني أبو أسامة مولى عُمر ، عنه

٥٨٤ ـ حديث : صَلَّيْنا مع عُمر بن عبد العزيز الظُّهْرَ ، ثم انصرفنا إلى أنس بن مالك ... الحديث ، وفيه[1] : ما صَلَّيْتُ وراءَ إمامٍ بعد رسول الله ﷺ أَشْبَهَ صلاةً برسول الله من إمامكم هذا .

(٣ : ٢٢٥) حدثنا عصام بن خالد ويونس بن محمد ، قالا : ثنا العَطّاف ، عنه به .

[« تحفة » ١ : ٢٢٠ حديث ٨٤٠]

---

(١) لفظ : (وفيه) زيادة من « هـ » .

٥٨٥ ـ حديث : خَرَجْنا مع رسول الله ﷺ إلى خيبر فدخل صاحبٌ لنا إلى خَرِبة يقضي حاجتَه ، فتناول لَبِنَةً يستطيبُ بها فانهارتْ عليه تِبْراً ، فأخذها فأتى بها النبيَّ[1] ﷺ فأخبره بذلك ، قال : زِنْها ، فَوَزَنَها[2] فإذا مئتا درهم ، فقال : هذا رِكازٌ ، وفيه الخُمُس .

(٣ : ١٢٨) حدثنا أبو عامر ، ثنا زهير ، ثنا عبد الرحمن بن زيد ، عن أبيه به .

[٢٠/أ] **٥٦ ـ/ زيد بن الحَوَارِيّ العَمِّيّ البصري ، عن أنس**

٥٨٦ ـ حديث : مَنْ تَوَضّأ فأَحْسَنَ الوُضوءَ ، ثم قال ثلاث مرات : أشهد أنْ لا إلهَ إلا الله ... الحديث .

(٣ : ٢٦٥) حدثنا معاوية بن عَمْرو ، ثنا زائدة ، ثنا عمرو بن عبد الله بن وهب ، عنه به .

[« تحفة » ١ : ٢٢١ حديث ٨٤٢]

٥٧ ـ سالم بن أبي الجَعْد ، عنه

٥٨٧ ـ حديث : المَرْءُ مع مَنْ أَحَبّ ، وفيه قصة السائل .

(٣ : ٢٠٧ ، ٢٥٥) عن أسود بن عامر ، عن أبي بكر بن عَيَّاش . (٣ : ١٧٢ ، ٢٠٨) وعن محمد بن جعفر ورَوْح ، كلاهما عن شُعْبة ، كلاهما عن منصور ، عنه به .

٥٨٨ ـ حديث : التلبية بالحجّ والعُمْرة .

(٣ : ٢٨٠) حدثنا يحيى بن آدم ، ثنا شريك ، عن منصور ، عن سالم ، عن أنس يرفعه إلى النبي ﷺ أنه جَمَعَ بين العمرة والحج فقال : لَبَّيْكَ بعُمْرة وحجّة[3] معاً .

---

(١) في « هـ » : (إلى النبي) .

(٢) سقط لفظ : (فوزنها) من « هـ » .

(٣) في المطبوع : (بحجة وعمرة) .

(٣ : ٢٨٠) وعن عفان ، عن أبي عَوَانة ، عن عثمان بن المُغيرة ، عن سالم بن أبي الجَعْد ، عن سعد[١] مولى الحسن بن علي ، قال : خرجنا مع علي فأتينا ذا الحُلَيْفة فقال علي : إني أُريد أن أجمع بين الحج والعمرة ، فمن أراد ذلك فليقلْ كما أقول ، ثم لبّى قال : لَبَّيْك بعمرة وحجّة معاً ، قال : وقال سالم : وقد أخبرني أنس قال[٢] : والله إنَّ رِجْلي لتمسُّ رِجْلَ رسولِ اللهِ ﷺ وإنه ليُهِلُّ بهما جميعاً .

٥٨ ـ سَعْد بن إسحاق بن كَعْب بن عُجْرة ، عنه[٣]

٥٨٩ ـ حديث : غَيِّروا الشَّيْبَ ولا تُقَرِّبُوه السَّوَاد .

(٣ : ٢٤٧) حدثنا قُتيبة ، ثنا ابن لَهِيْعَة ، عن خالد بن أبي[٤] عِمْران ، عنه بهذا .

٥٩ ـ سَعْد بن سَعِيد بن قيس الأنصاري ، عن أنس

٥٩٠ ـ حديث : بعثني أبو طلحة إلى رسول الله ﷺ لأدعوه ... الحديث بطوله في إطعامهم عَشَرةً عَشَرَةً .

(٣ : ٢١٨) حدثنا عبد الله بن نُمَيْر ، عنه[٥] به .

[« تحفة » ١ : ٢٢١ حديث ٨٤٥]

---

(١) لفظ : (عن سعد) ساقطٌ من المطبوع ، والصوابُ إثباته كما في رواية أبي عوانة في « إتحاف المهرة » ج ١ الورقة ٨١/ب و « التاريخ الكبير » ٤ : ٥٥ .

(٢) في « ت » : (فقال) .

(٣) لفظ : (عنه) ساقطٌ من « ت » .

(٤) سقط لفظ : (أبي) من « هـ » ، وهو خطأ ، وهو مترجمٌ في « طبقات ابن سعد » ٧ : ٥٢١ و « التاريخ الكبير » ٣ : ١٦٣ و « سير أعلام النبلاء » ٥ : ٣٧٨ و « تهذيب الكمال » ٨ : ١٤٢ و « تهذيب التهذيب » ٣ : ١١٠ .

(٥) وقع في المطبوع : (سعيد يعني ابن سعد) ، وهو خطأ ، وصوابه : (سَعْد يعني ابن سعيد) . انظر « التاريخ الكبير » ٤ : ٥٦ و « الجرح والتعديل » ٤ : ٨٤ و « تهذيب الكمال » ١٠ : ٢٦٢ و « سير أعلام النبلاء » ٥ : ٤٨٢ و « ميزان الاعتدال » ٢ : ١٢٠ و « تهذيب التهذيب » ٣ : ٤٧٠ .

٦٠ ـ سَعِيد بن أبي بُرْدَة بن أبي موسى ، عنه

٥٩١ ـ حديث : خَدَمْتُ النبيَّ ﷺ تِسْعَ سنين فما أَعْلَمُه قال لي قَطّ : هلّا فعلتَ كذا وكذا ، ولا عاب عليَّ شيئاً قطّ .

(٣ : ١٠٠) حدثنا إسحاق بن يوسف الأزرق ، ثنا زكريا بن أبي زائدة ، عنه بهذا .

[« تحفة » ١ : ٢٢٤ حديث ٨٥٨]

٥٩٢ ـ حديث م ت س : إنَّ اللهَ لَيَرْضَى عن العبد أنْ يأكل الأَكْلَةَ ويشربَ الشَّرْبَةَ فيَحْمَد اللهَ عليها[1] .

(٣ : ١١٧) حدثنا أبو أسامة ، أنا زكريا بن أبي زائدة ، عنه بهذا . (٣ : ١٠٠) وعن إسحاق بن يوسف ، عن زكريا نحوه .

[« تحفة » ١ : ٢٢٣ ـ ٢٢٤ حديث ٨٥٧]

٦١ ـ سَعِيد بن جُبَيْر الكوفي مولى بني والِبَة ، عنه

٥٩٣ ـ حديث : مارأيتُ أحداً أَشْبَهَ بصلاة رسول الله ﷺ من هذا الغلام ، يعني عُمَر بنَ عبد العزيز د س ... الحديث .

(٣ : ١٦٢ ـ ١٦٣) حدثنا عبد الله بن[2] إبراهيم بن عمر بن كيسان ، أخبرني أبي ، عن وهب بن مانوس ، عنه به .

[« تحفة » ١ : ٢٢٤ حديث ٨٥٩]

---

(١) في المطبوع : (عليهما) .

(٢) لفظ : (عبد الله بن) ساقطٌ من المطبوع ، وهو خطأ ، والصوابُ إثباتُه كما في « ت » و « هـ » و « تحفة الأشراف » ١ : ٢٢٤ و « تهذيب التهذيب » ٥ : ١٣٧ .

٦٢ ـ سَعِيد بن أبي هلال الليثي المدني ، عنه

٥٩٤ ـ **حديث** (ك)[١] : جاء[٢] رجلٌ من بني تميم رسولَ اللهِ ﷺ ، فقال : يا رسولَ اللهِ إني ذو مالٍ كثير وذو أهلٍ ووَلَدٍ[٣] وحاضرةٍ فأَخْبِرْني كيف أُنْفِقُ وكيف أَصْنَعُ ؟ ... الحديث .

(٣ : ١٣٦) حدثنا هاشم بن القاسم ، ثنا لَيْث ، عن خالد بن يَزِيد ، عنه به .

٥٩٥ ـ **حديث** : إنَّ بني إسرائيل تَفَرَّقَتْ على[٤] إحدى وسبعين فِرْقة ... الحديث .

(٣ : ١٤٥) حدثنا حَسَن ، ثنا ابن لَهِيعة ، ثنا خالد بن يزيد ، عنه به[٥] .

٦٣ ـ سَعِيد بن يَزِيد أبو مَسْلمة ، عنه

٥٩٦ ـ **حديث** (قط)[٦] : سألتُ أنسَ بنَ مالك أكان رسولُ اللهِ ﷺ يقرأ بسم الله الرحمن الرحيم [أو][٧] الحمد لله رب العالمين ؟ فقال[٨] : إنك لَتسألُني عن شيء ما أحفظه ، أو ما سألني عنه[٩] أحدٌ قبلك .

(٣ : ١٦٦) حدثنا غَسَّان بن مُضَر ، عنه[١٠] بهذا . (٣ : ١٩٠) وعن إسماعيل ،

---

(١) « المستدرك » للحاكم ٢ : ٣٦٠ .

(٢) في المطبوع : (أتى) .

(٣) سقط لفظ : (وولد) من « هـ » .

(٤) سقط لفظ : (على) من المطبوع .

(٥) كُتب هنا في حاشية « هـ » : « تقدم في ترجمة زياد بن عبد الله النُّمَيْري أيضاً » (ح ٥٧٩) .

(٦) « سنن الدارقطني » ١ : ٣١٦ .

(٧) لفظة : (أو) مزيدةٌ من المطبوع .

(٨) في « ت » : (قال) .

(٩) لفظ : (عنه) ساقطٌ من المطبوع .

(١٠) وقع في المطبوع : (سعيد يعني ابن زيد) ، وهو تحريف ، صوابُه : (ابن يزيد) كما في « التاريخ الكبير » ٣ : ٥٢٠ و « الثقات » لابن حبان ٤ : ٢٧٩ و « تهذيب الكمال » ١١ : ١١٤ ـ ١١٥ و « تهذيب التهذيب » ٤ : ١٠٠ .

عنه[1] نحوه .

٥٩٧ ـ حديث (خ م ت س) : قلتُ لأنس بن مالك : أكانَ رسولُ اللهِ ﷺ يُصَلِّي في نَعْلَيْه ؟ قال : نعم .

(٣ : ١٠٠ ، ١٦٦ ، ١٨٩) عن عَبَّاد بن عباد وغَسَّان بن مُضَر وإسماعيل بن إبراهيم ، ثلاثتهم عنه[2] به .

[« تحفة » ١ : ٢٢٧ حديث ٨٦٦]

٦٤ ـ سَلْم[3] بن قَيس العَلَوِيّ البَصْرِيّ ، عنه

٥٩٨ ـ حديث : قَدَّمْتُ إلى رسول الله ﷺ يوماً[4] قَصْعَةً فيها قَرْعٌ ، قال : وكان يُعْجِبُه القَرْعُ ، فجَعَلَ يلتمسُ القَرْعَ بأُصبعه .

(٣ : ١٦٠) حدثنا أبو كامل ، ثنا حماد بن زَيْد ، عنه بهذا . (٣ : ٢٠٤) وعن يَزِيد ، عن حماد نحوه .

[٢٠/ب] **٥٩٩ ـ/ حديث** : لما نَزَلَتْ آيةُ الحِجاب جئتُ أدخلُ كما كنتُ أدخلُ ، قال[5] فقال النبيُّ ﷺ : وراءَك يا بُنَيّ .

(٣ : ١٩٩ ، ١٣٣ ، ٢٢٧ ، ٢٣٨) عن عبد الواحد وأبي كامل ومُؤَمّل وحُسَيْن[6]

(١) سقط لفظ : (عنه) من « هـ » .

(٢) وقع في رواية إسماعيل بن إبراهيم في المطبوع (٣ : ١٨٩) : (عن سعيد بن يزيد وهو أبو سلمة) ، وصوابه : (أبو مسلمة) ، وتقدمت الإشارة إلى مصادر ترجمته في الحديث السابق .

(٣) وقع في « هـ » : (سليم) ، وهو مصحّف عن (سَلْم) ، وله ترجمةٌ في « التاريخ الكبير » ٤ : ١٥٧ و « تهذيب الكمال » ١١ : ٢٣٦ و « ميزان الاعتدال » ٢ : ١٨٦ ـ ١٨٧ و « تهذيب التهذيب » ٤ : ١٣٥ .

(٤) لفظ : (يوماً) ساقطٌ من المطبوع .

(٥) لفظ : (قال) ساقطٌ من المطبوع .

(٦) وقع في « ت » و « هـ » : (حبيب) ، والمثبتُ من المطبوع لأنه ليس في مشايخ الإمام أحمد من يُسَمَّى حبيباً ، والله أعلم .

ابن محمد ، أربعتهم [عن حماد بن زيد][1] ، عنه به ، وحديث عبد الواحد مختصر جداً : قال له : يا بُنَيّ[2] .

٦٠٠ ـ **حديث** : كنتُ أخدمُ رسولَ اللهِ فكنتُ أدخل عليه بغير إذن ، فجئتُ ذات يوم فدخلت عليه ، فقال : يا بني[3] إنَّه قد حدث أَمْرٌ فلا تدخل عليَّ إلا بإذن .

(٣ : ٢٠٩) حدثنا رَوْح ، ثنا جرير بن حازم ، عنه به .

٦٠١ ـ **حديث** د م س : أنَّ النبيَّ ﷺ رأى على رجلٍ صُفْرةً ... الحديث .

(٣ : ١٣٣ ، ١٦٠) حدثنا أبو كامل ، ثنا حماد بن زَيْد ، عنه به . (٣ : ١٥٤) وعن حسن[4] ، عن حماد نحوه .

[« تحفة » ١ : ٢٢٧ حديث ٨٦٧]

٦٥ ـ سَلَمة بن وردان الليثي ، عنه

٦٠٢ ـ **حديث** ت : أنَّ رسول الله ﷺ سأل رجلاً من صحابته[5] فقال : أيْ فلانُ هل تزوجتَ ؟ قال : لا ... الحديث .

(٣ : ٢٢١) حدثنا عبد الله بن الحارث ، عنه به . (٣ : ١٤٦ ـ ١٤٧) وعن عبد الله بن الوليد ، عن سفيان ، عن سَلَمة ببعضه : ﴿ قُلْ يا أيُّها الكافرون ﴾[6] ربع

---

(١) ما بين المعكوفين زيادة من المطبوع .

(٢) ويُزاد : (٣ : ٢٢٧) عن يونس ، عن حماد بن زيدٍ به .

(٣) من قوله (عن عبد الواحد) في الحديث السابق إلى قوله (فقال يا بني) في الحديث بعده ساقطٌ من « هـ » .

(٤) سقط من المطبوع أول السند : (ثنا حسن) ، فتنبَّه .

(٥) ي « هـ » : (أصحابه) .

(٦) سورة الكافرون .

القرآن ، و ﴿ إذا زُلْزِلَتْ ﴾[1] ربع القرآن ، و ﴿ إذا جَاءَ نَصْرُ اللهِ ﴾[2] ربع القرآن .

[« تحفة » ١ : ٢٢٨ حديث ٨٧٠]

٦٠٣ – حديث ت [ق][3] : جاء رجلٌ إلى رسول الله ﷺ ، فقال : يا رسول الله أيُّ الدُعاءِ أفضلُ ؟ ... الحديث .

(٣ : ١٢٧) حدثنا هاشم بن القاسم ، ثنا زياد بن عبد الله بن عُلاثة ، عنه به .

[« تحفة » ١ : ٢٢٨ حديث ٨٦٩]

٦٠٤ – حديث : قال رسول الله ﷺ لأصحابه ذاتَ يوم : مَنْ شَهِدَ منكم [اليوم][4] جنازة ؟ ... الحديث .

(٣ : ١١٨) حدثنا وكيع ، عنه به[5] .

٦٦ – سُلَيْمان[6] بن أبي سُلَيْمان مولى ابن عَبَّاس ، عنه

٦٠٥ – حديث ت : لمّا خَلَقَ اللهُ الأرضَ جعلتْ تَمِيدُ فَخَلَقَ الجبالَ ... الحديث .

(٣ : ١٢٤) حدثنا يَزِيد ، أنا العَوَّام بن حَوْشَب ، عنه به .

[« تحفة » ١ : ٢٢٨ حديث ٨٧١]

---

(١) سورة الزلزلة .

(٢) سورة النصر .

(٣) ما بين المعكوفين زيادة من « تحفة الأشراف » .

(٤) ما بين المعكوفين زيادة من المطبوع .

(٥) ويُستدرك على أحاديث سلمة بن وردان الليثي ، عن أنس :
حديث : خطب رسول الله ﷺ على المنبر .
(٣ : ١٧٩) حدثنا وكيع ، عنه به .

(٦) وقع في « ت » : (سليم) ، وهو خطأ ، والصوابُ كما أثبتُّه من « هـ » و «التاريخ الكبير » ٤ : ١٥ و « تهذيب الكمال » ١١ : ٤٤٢ و « تهذيب التهذيب » ٤ : ١٩٦ .

٦٧ ـ سُلَيْمان بن طَرْخان التَّيْمِيّ ، عنه

٦٠٦ ـ حديث خ م س : كنتُ قائماً على الحيّ أسقيهم من فضيخ تمر ... الحديث .

(٣ : ١٨٣) حدثنا يحيى ، ثنا التَّيْمِيّ[١] به[٢] . (٣ : ١٨٩ ـ ١٩٠) وعن إسماعيل ، عنه نحوه ، وزاد : فقال أبو بكر بن أنس : كانتْ خَمْرَهم يومئذ ، قال : وحدثني رجلٌ عن أنس أنه [قال][٣] ذلك أيضاً[٤] .

[« تحفة » ١ : ٢٣٠ حديث ٨٧٤]

٦٠٧ ـ حديث ع : عَطَسَ عند النبيِّ ﷺ رجلانِ ... الحديث .

(٣ : ١٠٠) حدثنا مُعْتَمِر ، قال قال أبي به . (٣ : ١١٧ ، ١٧٦) وعن يحيى وإسماعيل ، كلاهما عنه به نحوه[٥] .

[« تحفة » ١ : ٢٢٨ حديث ٨٧٢]

٦٠٨ ـ حديث خ م د س : كان النبيُّ ﷺ يقول : اللهم إنّي أعوذُ بك من العَجْز والكَسَل ... الحديث .

(٣ : ١١٣) حدثنا إسماعيل بن إبراهيم ، عنه به . (٣ : ١١٧) وعن يحيى ، عنه نحوه[٦] .

[« تحفة » ١ : ٢٢٩ حديث ٨٧٣]

---

(١) في « هـ » زيادة : (عنه) ، ولا داعي لها لأن التيمي هو صاحب الترجمة الراوي عن أنس .

(٢) وفيه : (وقال أبو بكر بن أنس : كانت خمرهم يومئذ ، وأنس يسمع فلم ينكره ، وقال بعض من كان معنا : قال أنس : كانت خمرهم يومئذ) .

(٣) ما بين المعكوفين زيادة من المطبوع .

(٤) وسيذكر الحافظُ هذا الحديث في ترجمة أنس بن مالك ، عن بعض الصحابة ، في المبهمات (ح ١٠٩٨٧) .

(٥) في « ت » : (به) .

(٦) الحديث (٦٠٨) لم يرد في « هـ » .

٦٠٩ ـ حديث خ م : قيل للنبي ﷺ : لو أتيتَ عبدَ اللهِ بنَ أُبَيّ ، فانطلق إليه نبيُّ الله ورَكِبَ حماراً ... الحديث .

(٣ : ١٥٧ ، ٢١٩) حدثنا عَارِم ، ثنا مُعْتَمِر ، سمعتُ أبي[١] به .

[« تحفة » ١ : ٢٣٠ حديث ٨٧٦]

٦١٠ ـ حديث خ م : أنَّ الرجلَ كان يَجْعَلُ له من ماله النخلاتِ أو كما شَاءَ اللهُ حتى فُتِحَتْ عليه قريظةُ والنَّضِير ... الحديث .

(٣ : ٢١٩) حدثنا عَارِم وعفَّان ، قالا : ثنا مُعْتَمِر ، سمعتُ أبي به .

[« تحفة » ١ : ٢٣٠ حديث ٨٧٧]

٦١١ ـ حديث خ م : قال رسول الله ﷺ[٢] يوم بدر : مَنْ ينظر ما فَعَلَ أبو جهل ؟ ... الحديث .

(٣ : ١٢٩ ، ١١٥ ، ٢٣٦) عن ابن أبي عدي ويحيى[٣] ومحمد بن عبد الله بن المُثَنَّى ، ثلاثتهم عنه به[٤] . (لم أجده) قال عبد الله بن أحمد في حديث[٥] محمد بن

---

(١) في المطبوع : (سمعتُ أبي يُحَدّث أنَّ أنساً قال ...) ، وقد عَقَّبَ على ذلك الحافظُ ابن حجر في « فتح الباري » ٥ : ٢٩٨ بقوله : « كذا في جميع الروايات ليس فيه تصريحٌ بتحديث أنس لسُلَيمان التَّيمِي ، وأَعَلَّه الإسماعيليُّ بأنَّ سليمان لم يسمعه من أنس ، واعتمد على رواية المُقَدَّمي ، عن مُعْتَمِر ، عن أبيه : أنه بَلَغَه عن أنس بن مالك » .

(٢) إلى هنا نهاية السقط الواقع في « م » ، وقد تقدم التنبيه على بدايته في متن الحديث (٤٦٩) .

(٣) في رواية يحيى زيادة : (عن شعبة) ، وهي مقحمة من سند الحديث الذي قبلها في المطبوع .

(٤) قال الحافظُ ابنُ حجر رحمه الله تعالى في « النكت الظراف » ١ : ٢٣١ بعد إيراده هذا الحديث : « ثم إنَّ هذا الحديث إنما مَحَلُّه ترجمة أنس ، عن ابن مسعود ، لأن أنساً لم يَشْهَدْ بدراً ولم يحضر القصة ، وقد وقع ذلك صريحاً في رواية معاذ بن معاذ عند أبي نعيم في « المستخرج » . اهـ . ولم يذكره الحافظُ ابن حجر أيضاً في ترجمة أنس ، عن ابن مسعود فاستدركتُه فيه بعد الحديث (٥٤٥٩) .

(٥) في « ت » : (حديثه) .

عبد الله : وجدتُ هذا الحديث[1] في كتاب أبي بخطّ يده .

[« تحفة » ١ : ٢٣١ حديث ٨٧٨]

٦١٢ ـ حديث خ م : أَسَرَّ إليَّ النبيُّ ﷺ سِرّاً فما أخبرتُ به أحداً بعده ... الحديث .

(٣ : ٢١٩) حدثنا عَارِم ، ثنا مُعْتَمِر ، سمعتُ أبي يُحَدِّثُ به .

[« تحفة » ١ : ٢٣١ حديث ٨٧٩]

٦١٣ ـ حديث خت م : كُلُّ نبيٍّ قَدْ سألَ سؤالاً ، أو قال : لكل نبيٍّ دعوةٌ قد دعاها[2] فاستخبأتُ[3] دعوتي شفاعةً ... الحديث .

(٣ : ٢١٩) حدثنا عَارِمٌ ، ثنا مُعْتَمِر[4] ، سمعت أبي يُحَدِّثُ[5] به .

[« تحفة » ١ : ٢٣٢ حديث ٨٨٠]

٦١٤ ـ حديث م س حب[6] : أتيتُ على موسى ليلةَ أُسري بي ... الحديث .

(٣ : ١٤٨) حدثنا حَسَن ، ثنا حماد ، أنا سُلَيْمان التَّيْمِيّ وثابت البُناني ، عن أنس .

(٣ : ١٢٠) وعن وكيع ، عن سفيان ، عن التَّيْمِيّ نحوه[7] .

[« تحفة » ١ : ٢٣٢ حديث ٨٨٢]

---

(١) لفظ (الحديث) ساقطٌ من « م » .

(٢) في المطبوع : (قد دعا بها) .

(٣) في « هـ » : (فاستجابت) .

(٤) وقع في « هـ » : (معمر) ، وهو خطأ ، والصوابُ كما أثبته من « ت » و « م » والمطبوع و « تحفة الأشراف » ١ : ٢٣٢ .

(٥) لفظ : (يحدث) ساقط من « هـ » و « م » .

(٦) « الإحسان » ١ : ١٣١ . وتحرّف (حب) في « م » إلى (خز) .

(٧) ويُزاد : (٣ : ٢٤٨) عن عفان ، عن حماد ، عنه بهذا .

وتقدم هذا الحديث في ترجمة ثابت البُناني ، عن أنس (ح ٣٥١) . =

٦١٥ ـ حديث خ : أنَّ النبيَّ ﷺ قال لمُعاذ : مَنْ لَقِيَ اللهَ لا يُشرك به دَخَلَ الجَنَّةَ ... الحديث .

(٣ : ١٥٧) حدثنا عارم ، ثنا مُعْتَمِر بن سُلَيْمان ، سمعتُ أبي[1] به . (٣ : ٢٤٤) وعن عبد الوهاب ، عنه نحوه .

[« تحفة » ١ : ٢٣٣ حديث ٨٨٥]

٦١٦ ـ حديث : مَنْ كَذَبَ عليَّ ... الحديث .

(٣ : ١٧٦ ، ١١٦ ، ١٦٦ ـ ١٦٧) عن إسماعيل ويحيى[2] ومُعْتَمِر ، كلهم عن

= وقال الحافظ ابن حجر في « النكت الظراف » ١ : ٢٣٢ ما نصُّه :

« قلتُ : هذا الحديث جاء من طُرُقٍ عن سليمان التَّيْمِيّ ، عن أنس ، عن بعض الصحابة ، ومنهم مَنْ عَيَّنه فقال : عن أبي هريرة . وأخرجه أبو يعلى في « مسنده » من رواية خالد الطحان . وابنُ شاهين من طريق بشر بن المفضل . ومن طريق حُسين بن حفص ، عن الثوري ، ثلاثتهم عن سليمان التيمي ، عن أنس ، أخبرني بعض أصحاب النبي ﷺ . وأخرجه ابن شاهين من طريق عمر بن حبيب ، عن سليمان ، عن أنس ، عن أبي هريرة ، وقال : تَفَرَّد به عمر بن حبيب » .

وسيذكره الحافظ في ترجمة أنس بن مالك ، عن بعض الصحابة في المبهمات (ح ١٠٩٨٥) .

(١) في المطبوع : (سمعتُ أبي يقول : ثنا أنس بن مالك أنّه ذُكِرَ له) ، وعَقَّبَ على ذلك الحافظُ ابن حجر في « النكت الظراف » ١ : ٢٣٣ فقال ما نصُّه :

« قلتُ : هذا الحديث لم يسمعه أنس من النبي ﷺ ، ولا مِنْ معاذ ، وإنما سمعه ممن لم يُسَمَّ ، عن معاذ ، ولفظه عند البخاري : عن أنس : ذُكِرَ لي ، وكذلك أخرجه النسائي في « اليوم والليلة » من الوجه الذي أخرجه منه البخاريُّ ، فقال في روايته : عن أنس : ذُكِرَ لنا أن النبي ﷺ قال لمعاذ ... ، وقد جرى المصنِّف ـ يعني المِزّيَّ ـ على الظاهر ، فذكره في مسند معاذ في ترجمة أنس ، عنه ، وكان ينبغي له أن يجمع بينه وبين رواية البخاري إمّا هنا ، وإمّا هناك ، لأنه عندهما من طريق معتمر بن سليمان ، عن أبيه ، والتحقيقُ : أنه أنس ، عمن لم يُسَمّ » . اهـ .

قلت : وهذا الذي تعقب به الحافظُ ابنُ حجر على الحافظ المزي وقع فيه في « أطراف المسند » ، فلم يذكره في الموضعين ، وقد استدركته في الموضعين : في ترجمة أنس ، عن ابن مسعود بعد الحديث (٥٤٥٩) . وفي ترجمة أنس بن مالك ، عن بعض الصحابة في المبهمات بعد الحديث (١٠٩٩٠) .

(٢) في « م » : (عن يحيى وإسماعيل) .

التَّيمِيّ به ، وله طريق في ترجمة قتادة (ح ٩٠٣)[١] .

[« تحفة » ١ : ٢٣٤ حديث ٨٩٠]

٦١٧ ـ **حديث** : ذُكِرَ لي أنَّ نبيَّ الله ﷺ قال و لم أسمعه منه : إنَّ فيكم قوماً يعبدون ويدأبون حتى يُعجبوا الناسَ[٢] وتُعجبهم أنفسُهم ، يَمْرُقون من الدِّين كما يَمْرُقُ السَّهْم من الرَّميَّة .

(٣ : ١٨٩ ، ١٨٣) عن إسماعيل ويحيى ، كلاهما عنه به[٣] .

٦١٨ ـ **حديث** : أُنْجَشَة .

(٣ : ١١١ ، ١١٧ ، ١٧٦) عن سفيان ويحيى وإسماعيل ، ثلاثتهم عنه به[٤] .

[« تحفة » ١ : ٢٣٣ حديث ٨٨٣]

٦١٩ ـ **حديث** : رأيتُ الجَنَّةَ والنَّارَ صُوِّرَتا في هذا الحائطِ فلم أَرَ كاليوم في الخير والشر ، أو كما قال .

(٣ : ٢١٨) حدثنا عَارِم[٥] ، ثنا مُعْتَمِر بن سليمان ، عنه بهذا .

---

(١) رُوي هذا الحديث عن عبد العزيز بن صهيب ، عن أنس (ح ٦٨٥) ، وعن قتادة ، عن أنس (ح ٩٠٣) ، وعن حماد بن أبي سليمان ، عن أنس (ح ٤٢٨) ، وعن عَتَّاب مولى ابن هرمز ، عن أنس (ح ٧٣٢) .

(٢) في المطبوع : (يعبدون ويدأبون يعني يعجبون الناس) .

(٣) وسيأتي هذا الحديث برقم (١٠٩٨٨) في ترجمة أنس بن مالك ، عن بعض الصحابة ، في المبهمات .

(٤) رُوي عن سُليمان التَّيمِيّ ، عن أنس ، عن أم سُليم ، وسيأتي (ح ١٢٦٨٦) .

(٥) وقع في المطبوع : (عامر) ، وهو تصحيف ، وعَارِم هو لَقَبُ الحافظ محمد بن الفضل السَّدُوسي البصري . ترجمتُه في « طبقات ابن سعد » ٧ : ٣٠٥ و« التاريخ الكبير » ١ : ٢٠٨ و « الجرح والتعديل » ٨ : ٥٨ و « سير أعلام النبلاء » ١٠ : ٢٦٥ و « تهذيب التهذيب » ٩ : ٤٠٢ .

٦٨ ـ سُلَيْمان الأعمش ، عن أنس

٦٢٠ ـ حديث : كانتْ دِرْعُ رسول الله ﷺ مرهونةً ما وَجَدَ ما يَفُكُّها[١] حتى مات .

(٣ : ١٠٢) حدثنا محمد بن فُضَيْل ، عنه به .

٦٩ ـ سِمَاك بن حَرْب ، عنه

٦٢١ ـ حديث : بَعَثَ النبيُّ ﷺ ببراءة مع أبي بكر ... الحديث .

(٣ : ٢٨٣ ، ٢١٢) عن عفان وعبد الصمد ، كلاهما عن حماد ، عنه به .

[« تحفة » ١ : ٢٣٥ حديث ٨٩٦]

٧٠ ـ/ السُّمَيْط السَّدُوسِيّ ، عنه [٢١/أ]

٦٢٢ ـ حديث : فَتَحْنا مكةَ ثم إنّا غَزَوْنا حُنَيناً فجاء المشركون بأحسن تصفيفٍ[٢] رأيتُ ... الحديث بطوله .

(٣ : ١٥٧ ـ ١٥٨) حدثنا عَارِم ، ثنا مُعْتَمِر ، سمعتُ أبي ، عنه به .

[« تحفة » ١ : ٢٣٦ حديث ٨٩٧]

٧١ ـ سِنَان بن ربيعة الباهلي[٣] ، عنه

٦٢٣ ـ حديث : إذا ابتلى اللهُ العبدَ المسلمَ ببلاءٍ في جَسَدِه قال اللهُ للمَلَك[٤] : اكْتُبْ له صالحَ عَمَلِهِ ... الحديث .

---

(١) في المطبوع : (يفتكها) .

(٢) في المطبوع : (صفوف) .

(٣) يكنى أبا ربيعة .

(٤) لفظ : (للملك) ساقط من المطبوع .

(٣ : ١٤٨ ، ٢٣٨ ، ٢٥٨) عن حسن وعفان مجتمعَيْن ومفترقَيْنِ[١] ، كلاهما عن حماد بن سلمة ، عنه به .

٦٢٤ ـ حديث : لو يعلم المُتَخَلِّفُون عن صلاةِ العِشاء وصلاةِ الغَداةِ مالهم فيهما[٢] لَأَتَوْهُما ولو حَبْواً .

(٣ : ١٥١ ـ ١٥٢) حدثنا عبد الصمد ، حدثني أبي ، عنه به .

٦٢٥ ـ وبه : (٣ : ١٥٢) أنَّ رسول الله ﷺ أَخَذَ غُصْناً فنَفَضَه ... الحديث في فَضْل سبحان الله والحمد لله ولا إله إلا الله والله أكبر .

٦٢٦ ـ حديث : أنَّ رسول الله ﷺ دَخَلَ على أعرابيّ يَعُودُه وهو مَحْمُومٌ فقال : كفارةٌ وطَهُورٌ ... الحديث .

(٣ : ٢٥٠) حدثنا عفان ، ثنا حماد ، عنه به .

٧٢ ـ سُوَيْد بن حُجَيْر أبو قَزَعَة ، عنه

٦٢٧ ـ حديث : كنتُ رَدِيفَ أبي طلحة فكان رسولُ اللهِ ﷺ يُهِلُّ بهما .

(٣ : ١٧١) حدثنا محمد بن جعفر ، ثنا شُعْبة ، عنه بهذا .

٧٣ ـ شريك بن عبد الله بن أبي نَمِر ، عنه

٦٢٨ ـ حديث غ : ما صَلَّيْتُ وراءَ إمامٍ قطّ أخفَّ صلاةً من رسول الله ﷺ ولا أَتَمّ ... الحديث .

---

(١) في « هـ » : (ومتفرقين) .

(٢) في « ت » و « هـ » : (فيها) ، وفي « م » : (بهما) ، والمثبتُ من المطبوع .

(٣ : ٢٤٠ ، ٢٣٣) عن أبي سعيد مولى بني هاشم وعُبَيْد[١] بن أبي[١] قُرَّة ، كلاهما عن سُليمان بن بلال ، عنه به . (٣ : ٢٦٢) وعن سُليمان بن داود ، عن إسماعيل بن جعفر ، عنه نحوه .

[« تحفة » ١ : ٢٣٩ حديث ٩٠٨]

٦٢٩ ـ **حديث** خ د س ق[٢] : بينما نحن مع رسول الله ﷺ جلوس[٣] في المسجد[٤] دَخَلَ رجلٌ على جملٍ فأَنَاخَه ... الحديث في قصة ضِمام .

(٣ : ١٦٨) حدثنا حجاج ، ثنا لَيْث ، حدثني سعيد بن أبي سعيد ، عنه به .

[« تحفة » ١ : ٢٣٨ حديث ٩٠٧]

٦٣٠ ـ **حديث** س : المَرْءُ مع مَنْ أَحَبّ ، وفيه قصة .

(٣ : ١٦٧) حدثنا حجاج ، ثنا لَيْث ، حدثني سَعِيد المَقْبُري[٥] ، عنه به .

[« تحفة » ١ : ٢٤٠ حديث ٩١١]

٧٤ ـ شُعَيْب بن الحَبْحَاب الأَزْدِيّ أبو صالح البصري ، عن أنس

٦٣١ ـ **حديث** خ م س : أنَّ النبيَّ ﷺ أَعْتَقَ صفيةَ ، وجعل عتقَها صداقَها .

(٣ : ٢٣٩) حدثنا حَسَن بن موسى ، ثنا حماد بن زيد ، عنه[٦] بهذا . (٣ : ١٨١)

---

(١) وقع في « ت » : (عبيدة) ، وفي المطبوع : (عبيد الله) ، وكلاهما تحريف ، وسقط لفظ : (أبي) من « هـ » ، وهو خطأ ، وترجمته في « التاريخ الكبير » ٦ : ٢ و « الثقات » لابن حبان ٨ : ٤٣١ و « تاريخ بغداد » ١١ : ٩٥ و « تعجيل المنفعة » ص ٢٧٦ ـ ٢٧٧ .

(٢) رمز (ق) ساقطٌ من « م » .

(٣) في المطبوع : (جلوساً) .

(٤) في « هـ » و « م » زيادة : (إذْ) .

(٥) في « هـ » و « م » : (هو المقبري) .

(٦) لفظ : (عنه) ساقط من « ت » ، وهو خطأ .

وعن يحيى بن سعيد ، عن هشام بن أبي عبد الله . (٣ : ٢٩١) وعن بَهْز ، عن حماد بن سلمة ، كلاهما عنه به[١] .

[« تحفة » ١ : ٢٤٠ حديث ٩١٢]

٦٣٢ ـ حديث : الدَّجَّالُ ممسوحُ العَيْنِ ... الحديث .

(٣ : ٢٤٩) حدثنا عفّان ، ثنا عبد الوارث[٢] ، عنه به . (٣ : ٢١١) وعن عبد الصمد ، عن أبيه به[٣] . (٣ : ٢٢٨ ، ٢٥٠) وعن يونس وعفان ، كلاهما عن حماد ، عنه نحوه .

[« تحفة » ١ : ٢٤١ حديث ٩١٥]

٦٣٣ ـ حديث : ما مِنْ مَيِّتٍ يُصَلِّي عليه أُمَّةٌ من الناس[٤] من المسلمين[٥] يبلغون أن يكونوا مئةً فيشفعون له[٦] إلا شُفِّعُوا فيه[٧] .

(٣ : ٢٦٦) حدثنا علي بن إسحاق وعَتَّاب ، أنا عَبْد الله يعني ابنَ المبارك ، أنا سلام ابن أبي مطيع ، عن أيوب ، عن أبي قِلابة ، عن عبد الله رضيع عائشة ، عنها به . قال

---

(١) رُوي عن ثابت البُناني ، عن أنس ، وقد مضى (ح ٢١٧) . وعن عبد العزيز بن صهيب ، عن أنس ، وسيأتي (ح ٦٩٠) .

(٢) وقع في « هـ » : (الوهاب) ، وهو تحريف ، والصوابُ كما أثبتُّه من « ت » و « م » والمطبوع و « تحفة الأشراف » ١ : ٢٤١ و « إتحاف المهرة » ج ١ الورقة ٨٦/أ .

(٣) في « هـ » و « م » : (عنه به) ، ولا حاجة للفظ (عنه) لأنَّ والدَ عبد الصمد هو عبدُ الوارث المتقدم في السند الأول .

(٤) لفظ : (من الناس) ساقطٌ من المطبوع .

(٥) سقط لفظ : (من المسلمين) من « هـ » و « م » .

(٦) لفظ : (فيشفعون له) ساقطٌ من « ت » .

(٧) في « ت » زيادة لفظ : (الحديث) ، وهو يُوهم أن للحديث بقية ، وليس كذلك .

سلام : فَحَدَّثْتُ[1] [به][2] شُعَيْبَ بنَ الحَبْحَاب فقال : حَدَّثَني به أنسٌ ، عن النبي ﷺ[3] .

[« تحفة » ١ : ٢٤٢ حديث ٩١٨]

٦٣٤ ـ حديث (خ س) : أَكْثَرْتُ عليكم في السِّواك .

(٣ : ١٤٣) حدثنا عبد الصمد ، ثنا أبي ، عنه به[4] . (٣ : ١٤٣ ، ٢٤٩) وعن عفان ، عن عبد الوارث[5] به .

[« تحفة » ١ : ٢٤٠ حديث ٩١٤]

٧٥ ـ الضَّحَّاك بن عبد الله القرشي ، عنه

٦٣٥ ـ حديث (خز ك)[6] (س) : رأيتُ رسولَ الله ﷺ في سفر صَلَّى سُبْحَة الضُّحى ثمان ركعات ... الحديث .

(٣ : ١٤٦) حدثنا هارون بن معروف ، ثنا عبد الله بن وهب ، أخبرني عَمْرو بن الحارث ، عن بُكَيْر بن الأَشَجّ ، أنَّ الضحّاك أخبره به . (٣ : ١٥٦) وعن يحيى[7] بن

---

(١) في المطبوع : (فحدثنا) .

(٢) ما بين المعكوفين زيادة من المطبوع .

(٣) وسيأتي هذا الحديث في ترجمة عبد الله بن يزيد رضيع عائشة ، عن عائشة (ح ١١٦٣٦) .

(٤) في « هـ » زيادة : (قال سلام) ، وهي مقحمة من السند قبلها .

(٥) كتب هنا في حاشية « هـ » : « لعلّه : عنه به » ، ولا حاجة إلى هذه التعليقة لأنَّ عبدَ الوارث هو والد عبد الصمد المتقدم في السَّنَد الأول .

(٦) « صحيح ابن خزيمة » ٢ : ٢٣٠ ، و « المستدرك » للحاكم ١ : ٣١٤ .

(٧) وقع في المطبوع : (حسين) بدل (يحيى) ، وهو خطأ ، والصوابُ كما أثبتُّه من « ت » و « هـ » و « م » و « التاريخ الكبير » ٨ : ٢٩٨ و « الثقات » لابن حبان ٩ : ٢٦١ و « تهذيب التهذيب » ١١ : ٢٦٣ .

غَيْلان ، عن رِشْدِين ، حدثني عَمْرو بن الحارث[1] نحوه .

[« تحفة » ١ : ٢٤٢ حديث ٩٢٠]

٧٦ ـ طَلْحة بن مُصَرِّف ، عنه

٦٣٦ ـ **حديث** خ م س : أنَّ النبيَّ ﷺ وَجَدَ تَمْرَةً ، فقال : لولا أن تكوني من الصَّدَقةِ[2] لَأَكَلْتُكِ .

(٣ : ١١٩) حدثنا وكيع ، عن سفيان ، عن منصور ، عنه بهذا . (٣ : ١٣٢) وعن عبد الرحمن بن مهدي ، عن سفيان به .

[« تحفة » ١ : ٢٤٣ حديث ٩٢٣]

٧٧ ـ طَلْحَة بن نافع أبو سفيان ، عنه

٦٣٧ ـ **حديث** ت : كان النبيُّ ﷺ يُكْثِرُ أنْ يقول : يا مُقَلِّب القلوب ثَبِّتْ قلبي على دِينك ... الحديث .

(٣ : ١١٢) حدثنا أبو معاوية ، ثنا الأَعْمَش ، عن أبي سفيان به . (٣ : ٢٥٧) وعن عفان ، عن عبد الواحد ، عن سُلَيْمان بن مِهْران وهو الأَعْمَش نحوه[3] .

[« تحفة » ١ : ٢٤٢ حديث ٩٢٤]

٦٣٨ ـ **حديث** ق : جاء جبريل عليه السلام إلى النبي ﷺ ذات يوم وهو جالس

(١) في « هـ » زيادة : (عنه) ، وهي مقحمة .

(٢) في « هـ » : (صدقة) .

(٣) قال الحافظ ابن حجر في « النكت الظراف » ١ : ٢٤٤ ما نصُّه :

« قلتُ : تابع أبا معاوية الفُضَيْلُ بنُ عِياض ، عن الأعمش ، فقال : عن أبي سفيان ، عن أنس . ورواه مُعْتَمِر بن سُلَيْمان ، عن أبيه ، عن الأعمش ، فقال : عن يَزِيد بن أبان ، عن أنس . أخرجه الطبراني في « الدعاء » ـ ٣ : ١٣٩ ـ . وأخرجه البخاري في « الأدب المفرد » ـ ٢ : ١٣٩ ـ من وجه آخر ، عن الأعمش ، فجمع بينهما ، قال : حدثنا الحسن بن الربيع ، قال : ثنا أبو الأحوص ، عن الأعمش ، عن أبي سفيان ويزيد بن أبان ، عن أنس » .

حزين[1] قد خضب بالدماء ... الحديث .

(٣ : ١١٣) حدثنا أبو معاوية ، ثنا الأعمش ، عنه به[2] .

[« تحفة » ١ : ٢٤٤ حديث ٩٢٥]

٧٨ ـ طَلْق بن حبيب ، عنه

٦٣٩ ـ حديث : لا يُؤْمِنُ أحدُكم حتى يكونَ اللهُ ورسولُه أحبَّ إليه ممّا سواهما ... الحديث[3] .

(٣ : ٢٠٧ ، ٢٧٨) حدثنا رَوْح ، ثنا شُعْبَة ، عن منصور ، سمعتُ طَلْق بن حبيب به .

[« تحفة » ١ : ٢٤٥ حديث ٩٢٨]

٧٩ ـ عاصم بن سُلَيْمان الأَحْوَل ، عنه

٦٤٠ ـ حديث خ م د : حَالَفَ رسولُ اللهِ ﷺ بين [المهاجرين و][4] الأنصار في دارنا ، قال سفيان : كأنه يقول : آخى .

(٣ : ١١١) قُرِىء على سفيان ، سمعت عاصماً بهذا . (٣ : ١٤٥) وعن إسماعيل ابن محمد وهو أبو إبراهيم المُعَقِّب ، عن عباد بن عباد ، عنه نحوه . (٣ : ٢٨١) وعن عفان ، عن حماد بن سلمة وحفص بن غياث ، كلاهما عنه نحوه . (٣ : ١٤٥) قال عبد الله ابن أحمد : حدثناه أبو إبراهيم المُعَقِّبُ وكان من خيار الناس وعَظَّم أمرَه جدّاً .

[« تحفة » ١ : ٢٤٥ ـ ٢٤٦ حديث ٩٣٠]

---

(١) في المطبوع : (حزيناً) .

(٢) الحديث (٦٣٨) لم يرد في نسخة « ت » .

(٣) لفظ : (الحديث) ساقطٌ من « هـ » و « م » .

(٤) ما بين المعكوفين زيادة من المطبوع .

٦٤١ ـ/ **حديث** (خ م) : أنَّ رسول الله ﷺ قَنَتَ شهراً في صلاة الصبح يدعو على أحياء [٢١/ من أحياء العرب : عُصَيَّة ، وذَكْوان ، ورِعْل[١] ، ولحيان .

(٣ : ١٦٢) حدثنا عبد الرزاق ، ثنا مَعْمَر ، عنه بهذا . (٣ : ١٦٧) وعن أبي معاوية ، عن عاصم بمعناه . (٣ : ٢١٨) وعن عمر بن سعد ، عن سفيان ، [عن عاصم][٢] ببعضه : قَنَتَ شَهْراً .

[« تحفة » ١ : ٢٤٦ حديث ٩٣١]

٦٤٢ ـ **حديث** : ما رأيتُ رسول الله ﷺ وَجِدَ على شيء قَطُّ ما وَجِدَ على أصحاب بئر مَعُونة ... الحديث[٣] .

(٣ : ١٩٦) حدثنا عبد الرزاق ، ثنا مَعْمَر ، عنه به . (٣ : ١١١) وعن سفيان ، عن عاصم أَخْصَرَ منه .

٦٤٣ ـ **حديث** : كَنَّاني رسول الله ﷺ .

في ترجمة خيثمة (٥٦٨) .

٦٤٤ ـ **حديث** (د ت) : قال لي رسول الله ﷺ : ياذا الأُذُنَيْنِ .

(٣ : ٢٤٢ ، ٢٦٠ ، ١٢٧ ، ١١٧) عن إسحاق وأسود وحجاج وأبي أسامة ، كلهم عن شريك ، عنه به .

[« تحفة » ١ : ٢٤٨ حديث ٩٣٤]

٦٤٥ ـ **حديث** (خ) : رأيتُ عند أنس قَدَحَ النبيِّ ﷺ فيه ضَبَّةٌ من فِضّة .

(٣ : ١٣٩ ، ١٥٥ ، ٢٥٩) حدثنا يحيى بن آدم ، ثنا شريك ، عنه به . (٣ : ١٥٥)

---

(١) في « ت » و « هـ » : (رعلاً) ، والمثبتُ من « م » والمطبوع .

(٢) ما بين المعكوفين زيادة من المطبوع .

(٣) لفظ : (الحديث) ساقط من « هـ » .

وذكره عقب حديث شريك ، عن حميد ، عن أنس أيضاً ، وقال : نحوه[1] . (ح ٤٩٩) .

[« تحفة » ١ : ٢٤٨ حديث ٩٣٥]

٦٤٦ ـ حديث : مَنْ كَذَبَ عليَّ مُتَعَمِّداً فليتبوأْ مقعدَه من النار .

(٣ : ١١٣) حدثنا أبو معاوية ، ثنا عاصم الأحول بهذا .

٦٤٧ ـ حديث خ م : حَرَّمَ رسولُ اللهِ ﷺ المدينةَ ... الحديث .

(٣ : ١٩٩) حدثنا يَزِيد بن هارون ، أنا عاصم به[2] .

[« تحفة » ١ : ٢٤٧ حديث ٩٣٢]

٨٠ ـ عاصم بن عُمر بن قتادة بن النعمان ، عن أنس

٦٤٨ ـ حديث : رأيت قَباء أُكَيْدِر حين قُدِمَ به على رسول الله ﷺ ، فجعل المسلمون يلمسونه بأيديهم .... الحديث .

(٣ : ٢٣٨) حدثنا يعقوب ، ثنا أبي ، عن ابن[3] إسحاق ، عنه به .

[« تحفة » ١ : ٢٤٩ حديث ٩٣٧]

٦٤٩ قط ك[4] ـ وبه : (٣ : ٢٣٦ ـ ٢٣٧) ما كان أحد أشدّ تعجيلاً لصلاة العصر من رسول الله ﷺ إن كان أبعد رجلين من الأنصار داراً من مسجد رسول الله ﷺ لأبو

---

(١) من قوله (وذكره) إلى (نحوه) من « هـ » و « م » .

(٢) ويُزاد : (٣ : ٢٣٨) عن حَسَن بن موسى ، عن حماد بن سلمة ، عنه نحوه . (٣ : ٢٤٢) وعن مؤمل ، عن حماد ، عن حميد وعاصم الأحول أتم منه ، وتقدم برقم (٥٤٩) .

(٣) في « هـ » و « م » : (أبي) ، وهو خطأ ، والصواب كما أثبتُّه من « ت » والمطبوع و « تحفة الأشراف » ١ : ٢٤٩ .

(٤) « سنن الدارقطني » ١ : ٢٥٤ ، و « المستدرك » للحاكم ١ : ١٩٥ و ٣ : ٣٥١ .

لبابة بقُباء ودار أبي عَبْس[1] بن جَبْر في بني حارثة ... الحديث .

٨١ ـ عامر بن عبد الله بن الزُّبَيْر ، عنه

٦٥٠ ـ حديث : ما رأيتُ أحداً[2] أَشْبَهَ صلاةً برسول الله ﷺ من إمامكم هذا ... الحديث ، يعني عُمَر بنَ عبد العزيز .

(٣ : ٢٢١ ، ١٤٤ ، ٢٥٩) عن فَزَارة بن عَمْرو[3] ويونس بن محمد وسُرَيْج ، كلهم عن فُلَيْح ، عن محمد بن مُسَاحِق ، عنه به .

٨٢ ـ عَبْد الله ـ ويقال : عُبَيْد الله ـ بن دهقان ، عنه

٦٥١ ـ حديث : نَهَى رسولُ اللهِ ﷺ أنْ يأكلَ الرجلُ بشِماله ... الحديث .

(٣ : ٢٠٢) حدثنا يَزِيد بن هارون ورَوْح ، قالا : ثنا هشام بن حَسَّان ، عنه به . قال رَوْح : عَبْد الله[4] . (٣ : ٢٠٢ ، ٢٥٤) وعن عفان ، عن خالد بن الحارث ، عن هشام ، عن عُبَيْد الله بن دهقان به .

---

(١) وقع في « ت » : (عيسى) ، وهو تحريف ، وصوابه : (عَبْس) كما في « هـ » و « م » والمطبوع و « إتحاف المهرة » ج ١ الورقة ٨٨/أ و « المؤتلف والمختلف » للدارقطني ٣ : ١٦١٩ و « الإكمال » ٦ : ٨٩ .

(٢) في المطبوع : (إماماً) .

(٣) وقع في المطبوع : (عمر) ، وصوابه : (عَمْرو) كما في « ت » و « هـ » و « م » و « تعجيل المنفعة » ص ٣٣٣ .

(٤) قلتُ : وهذا يعني أن يزيد بن هارون قال : عن عُبَيْد الله مصغراً كما في المطبوع ، وقد ذكر ذلك الحافظُ ابنُ حجر في « تعجيل المنفعة » ص ٢٢٠ وأورده بعكس ما هنا ، فقال : « فأراد أحمدُ أن يُبَيِّن أنَّ يَزِيدَ قال : عبد الله مكبّراً ، وأنّ رَوْحاً قاله مصغّراً ، وقد وافق رَوْحاً غيرُه على أنه مصغر » اهـ . وهو يُشير بذلك إلى رواية عفان ، ولكن رواية عفان جاءت في المطبوع على الوجهين ، فقد جاء في (٣ : ٢٥٤) عَبْد الله مكبراً ، وفي (٣ : ٢٠٢) عُبَيْد الله مصغراً .

٨٣ ـ عبد الله بن دينار ، عنه

٦٥٢ ـ حديث : إنَّ بين يدي الساعة سنين[١] خداعات[٢] ... الحديث .

(٣ : ٢٢٠) حدثنا عثمان بن محمد بن أبي شَيْبَة ، ـ [قال أبو عبد الرحمن : وسمعتُه أنا من عثمان][٣] ـ حدثني عبد الله بن إدريس ، عن محمد بن إسحاق ، عنه بهذا .

٨٤ ـ عبد الله بن زَيْد أبو قِلابة الجَرْمِيّ ، عنه

٦٥٣ ـ حديث خ س : إذا وُضِعَ العَشاءُ وأُقيمت الصلاةُ فابدؤا بالعَشاء ، وقال : إذا[٤] نَعَسَ أحدُكم[٥] في صلاتِه فَلْيَنْصَرِفْ فَلْيَنَمْ[٦] .

(٣ : ١٠٠) حدثنا محمد بن عبد الرحمن الطُّفاوي ، ثنا أيوب ، عنه بهذا .
(٣ : ٢٤٩ ، ٢٥٠) وعن عفان ، عن وُهَيْب ، عن أيوب بالحديثين مقطّعاً .
(٣ : ٢٣٠ ـ ٢٣١) وعن حَسَن ، عن حماد يعني ابنَ زَيْد ، عن سِماك يعني ابنَ عطية ، عن أيوب بالحديث الأول . (٣ : ١٤٢ ، ١٥٠) وعن عبد الصمد بن عبد الوارث ، عن أبيه ، عن أيوب[٧] بالحديث الثاني .

[« تحفة » ١ : ٢٥٧ ، ٢٥٨ حديث ٩٥٣ ، ٩٥٦]

٦٥٤ ـ حديث خ م ت : ثلاثٌ مَنْ كُنَّ فيه وَجَدَ بهنَّ حلاوةَ الإيمان ... الحديث .

---

(١) لفظ : (سنين) ساقطٌ من « هـ » .
(٢) في المطبوع : (خداعة) .
(٣) ما بين المعكوفين زيادة من المطبوع .
(٤) في « هـ » : (وإذا) .
(٥) في « ت » و « م » زيادة : (وهو) .
(٦) في « م » : (ولينم) .
(٧) قوله (بالحديث الأول ... عن أيوب) ساقطٌ من « هـ » .

(٣ : ١٠٣) حدثنا عبد الوهاب ، ثنا أيوب ، عنه به[١] .

[« تحفة » ١ : ٢٥٤ ـ ٢٥٥ حديث ٩٤٦]

٦٥٥ ـ حديث ع : أُمِرَ بلالٌ أن يُشَفِّعَ الأذانَ ويُوتِرَ الإقامة .

(٣ : ١٠٣) حدثنا عبد الوهاب ، ثنا أيوب ، عنه به . (٣ : ١٨٩) وعن إسماعيل ، عن خالد ، عنه به ، قال : فَحَدَّثْتُ به أيوب فقال : إلّا الإقامة .

[« تحفة » ١ : ٢٥١ حديث ٩٤٣]

٦٥٦ ـ حديث خ م س : صَلَّيْتُ[٢] مع النبي ﷺ الظُّهْرَ بالمدينة أربعاً ، والعصرَ بذي الحُلَيْفة ركعتين .

(٣ : ١١١) حدثنا سفيان ، عن أيوب ، عنه به . (٣ : ٢٦٨) وعن عفان ، عن وُهَيْب[٣] ، عن أيوب ، عنه أتمّ منه[٤] .

[« تحفة » ١ : ٢٥٥ حديث ٩٤٧]

٦٥٧ ـ حديث خ م س : لكُلِّ أُمّةٍ أمينٌ ، وأبو عُبَيْدة أمينُ هذه الأمة[٥] .

(٣ : ١٣٣ ، ٢٤٥) حدثنا عبد الرحمن بن مهدي وعفان ، قالا : ثنا شعبة ، عن خالد ، عنه به .

---

(١) رُوي عن قتادة عن أنس ، وسيأتي (ح ٨٥٣) .

(٢) لفظ : (صليت) ساقطٌ من « ت » .

(٣) وقع في « هـ » : (وهب) ، وهو خطأ ، والصوابُ كما أثبتُّه من « ت » و « م » والمطبوع و « تحفة الأشراف » ١ : ٢٥٥ و « تهذيب التهذيب » ١١ : ١٦٩ .

ووقع في المطبوع : (ثنا وهيب ، ثنا خالد) ، وصوابه : (ثنا وهيب بن خالد) كما في المصادر السابقة .

(٤) ويُزاد : (٣ : ١٨٦) عن إسماعيل ، عن أيوب ، عنه به .

(٥) في « هـ » : (وأمين هذه الأمة أبو عبيدة) .

(٣ : ١٨٩) وعن إسماعيل ، عن خالدٍ[١] به ، وهو بعضُ حديثٍ[٢] يأتي (ح ٦٦٥) .

[« تحفة » ١ : ٢٥٦ حديث ٩٤٨]

٦٥٨ ـ حديث د س ق : لا تقومُ الساعةُ حتى يَتَباهى الناسُ في المساجد .

(٣ : ١٣٤ ، ١٥٢ ، ١٤٥ ، ٢٣٠ ، ٢٨٣ ، ١٥٢) عن عبد الصمد وأبي سعيد[٣] ويونس وحسن وعفان ، كلهم عن حماد ، [عن أيوب][٤] ، عنه به[٥] .

[« تحفة » ١ : ٢٥٧ حديث ٩٥١]

٦٥٩ ـ حديث خ م د س : العُرَنيين .

(٣ : ١٦١) حدثنا عبد الرزاق ، ثنا سفيان ، عن أيوب ، عنه به . (٣ : ١٨٦) وعن إسماعيل ، عن حجاج بن أبي عثمان ، حدثني أبو رجاء مولى أبي قِلابة ، عنه[٦] أتم منه . (٣ : ١٩٨) وعن الوليد بن مسلم ، عن الأوزاعي ، عن يحيى بن أبي كثير ، عن أبي قِلابة به .

[« تحفة » ١ : ٢٥٣ حديث ٩٤٥]

[٢٢/أ] **٦٦٠ ـ / حديث** : اللهم اغْفِرْ للأنصار .

(١) في « م » زيادة : (عنه) .

(٢) في « ت » : (حديثه) .

(٣) سقط من المطبوع (٣ : ١٤٥) أول السند : (ثنا أبو سعيد) ، فتنبَّه .

(٤) ما بين المعكوفين زيادة من المطبوع و « تحفة الأشراف » ١ : ٢٥٧ .

(٥) في « هـ » و « م » زيادة لم أجدها في المطبوع ، ونصُّها : « قال أحمد : قال حسن في روايته علي بن زيد ، عن الحسن أنه ذكر » .

(٦) في المطبوع : (حدثني أبو رجاء مولى أبي قلابة ، قال : أنا أحدثكم حديث أنس بن مالك إياي ...) ، وسقط منه : (ثنا أبو قلابة) ، ويؤيد المخطوط ما في « النكت الظراف » ١ : ٢٥٤ « فقال أبو قلابة : إيّاي حَدَّثه أنس بن مالك ... » .

في ترجمة قتادة (ح ٨٤١) .

٦٦١ ـ حديث م د س : أن رجلاً من اليهود قَتَلَ جاريةً من الأنصار على حُلي لها ... الحديث .

(٣ : ١٦٣) حدثنا عبد الرزاق ، ثنا معمر ، عن أيوب ، عنه به .

[« تحفة » ١ : ٢٥٧ حديث ٩٥٠]

٦٦٢ ـ حديث حب[١] : كنتُ رَدِيفَ أبي طلحة وهو يُسَايِرُ النبيَّ ﷺ ... فسمعتُه يُلَبِّي بالحجّ والعمرة معاً .

(٣ : ١٦٤) حدثنا عبد الرزاق ، أنا مَعْمَر ، عن أيوب ، عنه به .

٦٦٣ ـ حديث خ : أنا أعلم الناس ـ أو من أعلم الناس ـ بآية الحِجاب ... الحديث بطوله .

(٣ : ٢٤١ ـ ٢٤٢) حدثنا مُؤَمّل ، ثنا حماد يعني ابنَ زيد ، [أنا أيوب][٢] ، عنه به .

[« تحفة » ١ : ٢٥٨ حديث ٩٥٥]

٦٦٤ ـ حديث خ م سي : أَنْجَشَة .

(٣ : ١٨٦) حدثنا إسماعيل ، ثنا أيوب ، عنه به[٣] .

[« تحفة » ١ : ٢٥٦ حديث ٩٤٩]

---

(١) « الإحسان » ٤ : ١٨٢ .

(٢) ما بين المعكوفين زيادة من المطبوع و « تحفة الأشراف » ١ : ٢٥٨ .

(٣) وفيه : (قال أبو قلابة : تَكَلَّمَ رسولُ الله ﷺ بكلمة لو تَكَلَّم بها بعضُكم لعِبْتُموها عليه ، يعني قولَه : سَوْقَك بالقَوَارير) . وله طريق استدركتُها تعليقاً في ترجمة ثابت البناني ، عن أنس (ح ٢٦٣) .

٦٦٥ ـ حديث ت[1] س ق : أرحمُ أُمّتي بأُمّتي[2] أبو بكر ... الحديث ، وفيه ذِكْرُ أبي عُبَيْدة وغيرِه .

(٣ : ١٨٤) عن وكيع ، عن سفيان . (٣ : ٢٨١) وعن عفان ، عن وُهَيْب ، كلاهما عن خالد ، عنه به .

[« تحفة » ١ : ٢٥٧ حديث ٩٥٢]

٨٥ ـ عبد الله بن عبد الله بن جَبْر بن عتيك الأنصاري ، عنه

٦٦٦ ـ حديث س ك[3] : عاد النبيُّ ﷺ غلاماً كان يخدمه يهودياً ... الحديث .

(٣ : ٢٦٠) حدثنا أسود بن عامر ، ثنا شريك ، عن عبد الله بن عيسى ، عنه به ، قال : وقال غير أسود ... فذكر اختلافاً في اللفظ .

[« تحفة » ١ : ٢٦١ حديث ٩٦٥]

٦٦٧ ـ حديث خ : كان رسولُ الله ﷺ والمرأةُ من نسائه يغتسلان من إناءٍ واحدٍ ، وكان يغتسلُ بخمس مكاكي ، ويتوضأُ بمَكُّوك .

(٣ : ١١٢ ، ١١٦) عن يحيى بن سعيد ومحمد بن جعفر ، كلاهما عن شعبة ، عنه به . (٣ : ١٣٣ ـ ١٣٤ ، ٢٤٩ ، ٢٠٩) وعن بَهْز وعفان[4] وعثمان بن عمر ، كلهم عن شعبة بالجملة الأولى .

(٣ : ٢٥٩) وعن عفان ، عن شعبة بالجملة الثانية . (٣ : ١٧٩) وعن أسود بن

---

(١) رمز « ت » ساقطٌ من « م » .

(٢) لفظ : (بأمتي) ساقطٌ من المطبوع .

(٣) « المستدرك » للحاكم ١ : ٣٦٣ و ٤ : ٢٩١ .

(٤) في « ت » : (وحسان) وهو تحريف .

عامر[1] ، عن شريك ، [عن عبد الله بن عيسى][2] ، عنه بلفظ : يتوضأُ بإناء يكون رطلين ، ويغتسل بالصاع .

(٣ : ١٧٩) وعن وكيع ، عن شريك ، عن عبد الله بن عيسى ، عن ابن جبر[3] ابن عتيك ببعضه[4] .

[« تحفة » ١ : ٢٦٠ ــ ٢٦١ حديث ٩٦٤]

٦٦٨ ــ حديث خ م س : آيةُ الإيمانِ حُبُّ الأنصار ، وآيةُ النفاقِ بُغْضُهم .

(٣ : ١٣٠ ، ١٣٤ ، ٢٤٩) عن محمد بن جعفر وبَهْز وعفان ، كلهم عن شعبة ، عنه به .

[« تحفة » ١ : ٢٥٩ حديث ٩٦٢]

٨٦ ــ عبد الله بن عبد الرحمن بن أبي حُسَين المكي ، عن أنس

٦٦٩ ــ حديث : مَنْ سَرَّه أن يُعْظِم اللهُ رِزْقَهُ وأنْ يَمُدَّ في أَجَلِه فَلْيَصِلْ رَحِمَه .

(٣ : ١٥٦) حدثنا حُسَيْن بن محمد ، ثنا مسلم يعني ابنَ خالد ، عنه بهذا .

٨٧ ــ عبد الله بن عبد الرحمن بن معمر أبو طُوَالة ، عنه

٦٧٠ ــ حديث خ م ت[5] س ق : إنَّ فَضْلَ عائشة على النساء كفَضْل الثَّريد على سائر الطعام .

(١) وقع في المطبوع : (عن أسود بن عامر ثنا شاذان) ، ولفظة : (ثنا) مقحمة ، لأنَّ (شاذان) لَقَبُ أسود بن عامر ، وترجمتُه في « طبقات ابن سعد » ٧ : ٣٣٦ و « التاريخ الكبير » ١ : ٣٤٨ و « الجرح والتعديل » ٢ : ٢٩٤ و « تاريخ بغداد » ٧ : ٣٤ و « تهذيب الكمال » ٣ : ٢٢٦ و « سير أعلام النبلاء » ١٠ : ١١٢ و « تذكرة الحفاظ » ١ : ٣٦٩ و « تهذيب التهذيب » ١ : ٣٤٠ .

(٢) ما بين المعكوفين زيادة من المطبوع .

(٣) وقع في المطبوع : (جبير) بدل (جَبْر) ، وهو تحريف .

(٤) ويُزاد : (٣ : ١٣٠) عن محمد بن جعفر ، عن شعبة ، عنه بالجملة الأولى . (٣ : ٢٨٢) وأعاده عنه بالجملة الثانية . (٣ : ٢٩٠) وعن بَهْز ، عن شعبة ، عنه بالجملة الثانية .

(٥) رمز (ت) ساقطٌ من « م » .

(٣ : ١٥٦) حدثنا معاوية بن عَمْرو ، ثنا زائدة ، عنه بهذا . (٣ : ٢٦٤) وعن سليمان بن داود ، عن إسماعيل بن جعفر ، عنه به ، وليس في أوله : إنَّ .

[« تحفة » ١ : ٢٦١ حديث ٩٧٠]

٦٧١ ـ حديث غ م : دَخَلَ رسولُ اللهِ ﷺ على ابنة مِلْحان فاتَّكَأَ عندها . إلى هنا حديث أبي إسحاق ، وباقي الحديث من[١] طريق زائدة .

(٣ : ٢٦٥) حدثنا معاوية ، ثنا أبو إسحاق ، عنه به . (٣ : ٢٦٤) حدثنا معاوية ابن عَمْرو ، ثنا زائدة ، عنه[٢] بتمامه[٣] .

[« تحفة » ١ : ٢٦٢ حديث ٩٧١]

٦٧٢ ـ حديث غ م : انطلق رسولُ الله ﷺ ومعه أبو بكر الصديق وعُمَرُ وأناسٌ[٤] من الأعراب حتى دخل دارنا فحلبت له شاة ... الحديث .

(٣ : ٢٣٩) حدثنا حَسَن ، ثنا زهير ، عنه به . (٣ : ٢٣٩) وحدثناه الهاشمي ، أنا إسماعيل ، عنه بمعناه .

[« تحفة » ١ : ٢٦٢ حديث ٩٧٢]

---

(١) في « هـ » : (عن) .

(٢) لفظ (عنه) ساقطٌ من « م » .

(٣) قال الحافظ ابن حجر رحمه الله تعالى في « النكت الظراف » ١ : ٢٦٢ عقب ذكره هذا الحديث :
« قلتُ : روايةُ هذا الحديث عن أنس هم : إسحاقُ بن عبد الله بن أبي طلحة ، وأبو طُوالة ، ومحمدُ ابن يحيى بن حَبَّان ، فأمَّا ابنُ حَبَّان ، فقال في روايته : عن أنس ، عن أُمّ حَرَام . وأما أبو طوالة وإسحاق ، فقالا في روايتهما : عن أنس ، ولم يقولا فيه : عن أُمّ حَرَام . فذكر المصنفُ ـ يعني المِزّيَّ ـ روايةَ إسحاق في مسند أنس لذلك ، فكان ينبغي له أن يذكر رواية أبي طوالة أيضاً هنا ، أو كان يؤخّر الجميعَ إلى مسند أُمّ حَرَام ، وهو المعتمد أنه من مسندها ، وإنما حمله أنس عنها » .
قلت : وقد تقدم في ترجمة إسحاق بن عبد الله بن أبي طلحة ، عن أنس (ح ١٦١) . وسيأتي في مسند أُمّ حَرَام بنت مِلْحان (ح ١٢٥٣٢) .

(٤) في المطبوع : (ناس) .

٨٨ ـ عبد الله بن عَوْن ، عن أنس[١]

٦٧٣ ـ حديث : صنع بعض عمومتي طعاماً ... الحديث .

(؟) قال أحمد : ثنا ابن أبي عدي ، عن ابن عون[٢] ، عن أنس[٣] . (٣ : ١٢٩) وعن عبد الحميد بن الجارود ، عن أنس بن مالك[٤] . وسيأتي في ترجمة عبد الحميد (ح ٦٧٨) وأما السند الأول فإنما هو في رواية عبد الله بن عون ، عن أنس بن سيرين ، كذا صرح به في رواية ابن ماجه[٥] : عن يحيى بن حكيم ، عن ابن أبي عدي ، وكذا قال إسماعيل بن علية : عن ابن عون ، كما سيأتي (ح ٦٧٨) .

٨٩ ـ عبد الله بن مسلم بن عبيد الله بن شهاب أخو الزهري ، عن أنس

٦٧٤ ـ حديث : سُئِلَ رسولُ الله ﷺ عن الكوثر ، فقال : هو نَهَرٌ أعطانيه اللهُ في الجنة ... الحديث .

(٣ : ٢٣٦) حدثنا سُلَيْمان بن داود ، أنا إبراهيم بن سَعْد ، حدثني محمد بن عَبْد[٦] الله بن مسلم ابن أخي ابن شهاب ، عن أبيه به . (٣ : ٢٣٧) وعن يعقوب[٧]

(١) هذه الترجمة مع الحديث زيادة من « هـ » و « م » .

(٢) لفظ (عن ابن عون) ساقطٌ من « م » .

(٣) هذا السند سيأتي في ترجمة عبد الحميد بن المنذر بن الجارود العبدي ، عن أنس (ح ٦٧٨) من طريق ابن عون عن عبد الحميد ، عن أنس بن مالك كما في رواية ابن ماجه ، ولعل في النسخة التي نقل منها تحريفاً أدّى إلى هذا الالتباس ، والحديث تقدم من رواية أنس بن سيرين ، عن أنس (ح ١٩٦) م وسيأتي في ترجمة عبد الحميد العبدي ، عن أنس (ح ٦٧٨) .

(٤) لفظ (بن مالك) ساقطٌ من « م » .

(٥) « السنن » ١ : ٢٤٩ .

(٦) وقع في « هـ » : (عبيد) ، وهو خطأ ، والصوابُ كما أثبتُّه من « ت » و « م » والمطبوع و « التاريخ الكبير » ١ : ١٣١ و « الجرح والتعديل » ٧ : ٣٠٤ و « تحفة الأشراف » ١ : ٢٦٣ و « سير أعلام النبلاء » ٧ : ١٩٧ و « تهذيب التهذيب » ٩ : ٢٧٨ .

(٧) لم أجد رواية يعقوب .

وإبراهيم بن أبي العباس ، كلاهما [عن أبي أويس][1] ، عن ابن أخي ابن شهاب به . (٣ : ٢٣٦ ، ٢٣٧) وعن يعقوب وإبراهيم ، كلاهما عن أبي[2] أُويس ، عن الزُّهْرِيّ ، عن أخيه[3] به .

[« تحفة » ١ : ٢٦٣ حديث ٩٧٥]

٩٠ ـ عبد الله بن سليمان بن زَيْد بن ثابت ، عنه

٦٧٥ ـ حديث : انصرفْنا من الظهر مع خارجة بن زيد فدخلْنا على أنس ، فقال : يا جارية انظري هل حانت[4] ؟ قال : قالت : نعم ، قال : فقلتُ[5] : إنما انصرفنا من الظهر الآن مع الإمام ! قال : فقام فصَلَّى العصر ، ثم قال : هكذا كُنّا نُصَلّي مع رسول الله ﷺ .

(٣ : ٢١٤) حدثنا عبد الملك بن عَمْرو ، ثنا خارجة بن عبد الله ، عن أبيه بهذا[6] .

٩١ ـ عبد الله أبو بكر الحنفي ، عنه

[٢٢/ب] **٦٧٦ ـ حديث** د ت س ق[7] : أنَّ رجلاً من الأنصار أتى النبيَّ ﷺ فشكا إليه الحاجة/ ، (فقال له : ما عندك[8] شيء ؟ قال : فأتاه بحِلْس وقَدَح ، فقال النبي ﷺ : من يشتري

---

(١) ما بين المعكوفين زيادة من المطبوع ، لأنَّ إبراهيم بن أبي العباس يروي عن أبي أُويس كما في « تهذيب الكمال » ٢ : ١١٦ .

(٢) في « ت » : (ابن أبي أويس) ، ولفظة : (ابن) مقحمة ، وهو مترجمٌ في « التاريخ الكبير » ٥ : ١٢٧ و « تهذيب التهذيب » ٥ : ٢٨٠ .

(٣) كتب هنا في حاشية « هـ » : « صوابه : عن أبيه » .

(٤) في « إتحاف المهرة » ج ١ الورقة ٩١/أ زيادة : (العصر) .

(٥) في المطبوع : (فقلنا له) .

(٦) قوله (حدثنا عبد الملك ... بهذا) ساقطٌ من « هـ » .

(٧) هذه الرموز ساقطة من « م » .

(٨) في « ت » و « هـ » : (عندي) ، والمثبتُ من « م » والمطبوع .

هذا ؟ ... الحديث ، ثم قال : إنَّ المسألة لا تَحِلُّ إلا لإحدى[1] ثلاث : ذي دم موجع ، أو غُرْم مُفْظِع ، أو فقر مُدْقِع)[2] .

(٣ : ١١٤) حدثنا يحيى بن سعيد ، ثنا الأخضر بن عجلان ، عنه بتمامه . (٣ : ١٠٠) وأعاده عنه ببعضه . (٣ : ١٠٠) وعن معتمر ، سمعتُ الأخضر ببعضه : باع قَدَحاً وحِلْساً فيمن يَزِيدُ . (٣ : ١٠٠) وعن وكيع ، عن عبد الله بن عثمان يعني ابن أبي[3] رَوَّاد ، عن الأخضر نحوه . (٣ : ١٢٦ ـ ١٢٧) وعن عبد الصمد ، عن عُبَيْد الله بن شُمَيْط[4] ، عنه بالقصة الأخيرة في المسألة .

(قلتُ : رأيت بخط الحافظ محمد بن علي السروجي[5] : سقط منه رجل ، وذلك أن عُبيد الله بن شُمَيْط رواه عن أبيه وعن عمّه الأخضر بن عجلان ، كلاهما عن أبي بكر الحنفي .

قلت : وقد أخرجه الترمذي ـ (٣ : ٥٢٢) ـ عن حميد بن مسعدة ، عن عبيد الله ابن شميط ، عن الأخضر ، عن عبد الله الحنفي مختصراً)[6] .

[« تحفة » ١ : ٢٦٤ حديث ٩٧٨]

---

(١) في المطبوع : (لأحد) .

(٢) ما بين الهلالين ساقط من « هـ » ، ووقع هنا في « هـ » زيادة سند الحديث المتقدم (٦٧٥) الذي سقط من موضعه .

(٣) سقط من « هـ » لفظ : (أبي) ، والصوابُ إثباتُه كما في « ت » و « م » ، وله ترجمةٌ في « الجرح والتعديل » ٥ : ١١٣ و « تذكرة الحفاظ » ١ : ٤٠١ و « سير أعلام النبلاء » ١٠ : ٢٧٠ و « تهذيب التهذيب » ٥ : ٣١٣ .

(٤) في « هـ » : (عن عبيد بن شميط بالقصة ...) ، وفيه نقص ، وصوابه : (عن عبيد الله بن شميط) كما في « ت » و « م » و « الثقات » لابن حبان ٨ : ٤٠٣ و « تهذيب التهذيب » ٧ : ١٨ .

(٥) هو ابن أُيْبَك ، المتوفى سنة ٧٤٤ هـ بحلب ، ترجم له الحافظُ ابن حجر في « الدرر الكامنة » ٤ : ٥٨ والزركليُّ في « الأعلام » ٦ : ٢٨٥ والطباخُ في « إعلام النبلاء » ٤ : ٥٨٥ .

(٦) ما بين الهلالين زيادة من « هـ » و « م » . وفي « هـ » : (مختصر) .
قال الحافظ ابن حجر في « النكت الظراف » ١ : ٢٦٤ ما نصُّه : « قلتُ : أخرجه الترمذيُّ في =

٩٢ ـ عبد الحميد بن محمود المِعْوَلي البصري ، عنه

٦٧٧ ـ حديث د ت س : صَلَّيْتُ مع أنس بن مالك يوم الجمعة فدفعنا إلى السواري ... الحديث .

(٣ : ١٣١) حدثنا عبد الرحمن بن مهدي ، عن سفيان ، عن يحيى بن هانىء ، عنه به .

[« تحفة » ١ : ٢٦٥ حديث ٩٨٠]

٩٣ ـ عبد الحميد بن المنذر بن[١] الجارود العبدي ، عنه

٦٧٨ ـ حديث ق : صَنَعَ بعضُ عمومتي للنبي ﷺ طعاماً ... الحديث .

(٣ : ١١٢) حدثنا إسماعيل ، أنا ابنُ عَوْن ، أنا أنس بن سيرين ، عنه به .
(٣ : ١٢٩) وعن ابن أبي عدي ، عن ابن عَوْن نحوه[٢] .

[« تحفة » ١ : ٢٦٥ حديث ٩٨١]

٦٧٩ ـ حديث : أنَّ النبيَّ ﷺ كانت[٣] تُعجبه الفَاغِية[٤] ، وكان أعجب الطعام إليه الدُّبّاء .

= « العلل » ، انفرد به عن علي بن سعيد ، عن مُعْتَمِر بن سليمان ، عن الأخضر بن عجلان ، عنه ، عن أنس ، عن رجل من الأنصار » .

(١) لفظ : (بن) ساقطٌ من « هـ » ، وهو خطأ .

(٢) لكن سنده في المطبوع : (عن ابن عون ، عن عبد الحميد بن المنذر بن الجارود) بدون ذكر الواسطة وهو أنس بن سيرين ، وقد تقدم هذا الحديث في ترجمة أنس بن سيرين ، عن أنس بن مالك (ح ١٩٦) م . وفيه : فقال رجلٌ من آل الجارود لأنس : وكان النبي ﷺ يُصَلّي الضحى ؟ ويشبه أن يكون هذا الرجل هو عبد الحميد صاحب الترجمة المذكورة . وهذه عِلّةٌ لهذا الخبر ، هل حمله أنس ابن سيرين بواسطة أو لا ؟ ... نَبَّه على ذلك الحافظُ ابنُ حجر في « النكت الظراف » ١ : ٢٦٦ .

(٣) في « ت » : (كان) .

(٤) الفَاغِيةُ : هي نَوْر الحِنَّاء ، وقيل : نَوْر الرَّيْحان ، وقيل : نَوْر كل نَبْت من أنوار الصحراء التي لا تُزْرَع . « النهاية » ٣ : ٤٦١ .

(٣ : ١٥٣) حدثنا عبد الصمد ، ثنا سليمان يعني ابنَ كثير ، عنه به .

٩٤ ـ عبد الرحمن بن الأصمّ نزيل المدائن ، عن أنس

٦٨٠ ـ حديث : أنَّ النبيَّ ﷺ وأبا بكر وعُمَرَ وعثمانَ كانوا يُتمّون التكبير ... الحديث .

(٣ : ١١٩ ، ١٢٥ ، ١٣٢ ، ١١٩ ، ١٧٩ ـ ١٨٠ ، ٢٦٢) عن يحيى وعبد الرحمن[١] ووكيع[٢] وأبي نعيم ، كلهم عن سفيان ، عنه به . (٣ : ٢٥١ ، ٢٥٧) وعن عفان ، عن أبي[٣] عَوَانة ، عنه به .

[« تحفة » ١ : ٢٦٧ حديث ٩٨٧]

٦٨١ ـ حديث : بَعَثَ رسولُ الله ﷺ إلى عُمر بجُبَّة سُنْدس ... الحديث .

(٣ : ١٤٢ ، ١٥٧ ، ١٤٧) عن هشام بن سعيد وعَارِم ويونس ، كلهم عن أبي عَوَانة ، عنه به .

[« تحفة » ١ : ٢٦٧ حديث ٩٨٦]

٩٥ ـ عبد الرحمن بن جُبَيْر بن نُفَيْر ، عن أنس

في ترجمة راشد بن سعد (ح ٥٧٠) .

٩٦ ـ عبد الرحمن بن أبي ليلى ، عنه

٦٨٢ ـ حديث : أُتِيَ أبو طلحة بمُدَّيْنِ من شعير فأَمَرَ به فصُنِعَ طعاماً ثم قال لي : يا أنس انطلق أئت رسول[٤] الله ﷺ ... الحديث بطوله .

(١) في « ت » : (يحيى بن عبد الرحمن) ، وهو خطأ .
(٢) في المطبوع : (٣ : ١١٩) : (ثنا وكيع ، عن يحيى) صوابُه : (ثنا وكيع ويحيى) .
(٣) في « هـ » : (عن ابن أبي) ، ولفظةُ : (ابن) مقحمةٌ .
(٤) في « هـ » و « م » : (برسول) .

(٣ : ٢٣٢) حدثنا علي بن عاصم ، أنا حصين بن عبد الرحمن ، عنه به .

[« تحفة » ١ : ٢٦٧ حديث ٩٨٥]

٩٧ ـ عبد الرحمن بن وَرْدَان ، عنه

٦٨٣ ـ **حديث** : دَخَلْنا على أنس بن مالك في رَهْط من أهل المدينة فقال[١] : صليتم ؟ يعني العصر[٢] ، قالوا : نعم ، قلنا : أَخْبِرْنا[٣] أصلحك اللهُ ، متى[٤] كان رسولُ الله ﷺ يُصَلِّي هذه الصلاة ؟ قال : كان يُصَلِّيها والشمسُ بيضاءُ نَقِيَّةٌ .

(٣ : ٢٠٩) حدثنا الضحاك بن مخلد ، عنه به .

٩٨ ـ عبد العزيز بن رُفَيْع ، عنه

٦٨٤ ـ **حديث** خ م د ت س : سألتُ أنسَ بنَ مالك فقلتُ[٥] : أَخْبِرْني بشيء عَقَلْتَه عن رسول الله ﷺ أين صَلّى الظهر يوم التروية ؟ ... الحديث .

(٣ : ١٠٠) حدثنا إسحاق ، ثنا سفيان ، عنه به .

[« تحفة » ١ : ٢٦٧ حديث ٩٨٨]

٩٩ ـ عبد العزيز بن صُهَيْب ، عن أنس

٦٨٥ ـ **حديث** خ م س : مَنْ كَذَبَ عليَّ ... الحديث .

(٣ : ٩٨) عن هُشَيْم وإسماعيل ، كلاهما عنه به[٦] .

[« تحفة » ١ : ٢٧٢ ، ٢٧٩ حديث ١٠٠٢ ، ١٠٤٥]

---

(١) في المطبوع : (قال) .

(٢) لفظ : (العصر) ساقط من « هـ » .

(٣) في « ت » زيادة : (بشيء) .

(٤) سقط لفظ : (متى) من « ت » .

(٥) في المطبوع : (قلت) .

(٦) ويُزاد : (٣ : ٢٠٩ ـ ٢١٠) عن سليمان ، عن شعبة ، عن حماد وعبد العزيز بن رفيع وعتّاب مولى = =

٦٨٦ ـ حديث (خ م د ت س ق) : أنَّ رسول الله ﷺ كان إذا دخل الخلاء قال : اللهم إني أعوذُ بك من الخُبْث والخبائث .

(٣ : ٩٩ ، ١٠١) عن هُشَيْم وإسماعيل ، كلاهما عنه به[١] (٣ : ٢٨٢) وعن محمد ابن جعفر ، عن شُعْبة ، عنه نحوه .

[« تحفة » ١ : ٢٧١ ، ٢٧٣ ، ٢٧٤ حديث ٩٩٧ ، ١٠١٢ ، ١٠٢٠ ، ١٠٢٢]

٦٨٧ ـ حديث (م د ت س) : نَهَى النبيُّ ﷺ عن التَّزَعْفُر .

(٣ : ١٠١) حدثنا إسماعيل ، عنه به . (٣ : ١٨٧) وعن يونس ، عن حماد ، عنه به .

[« تحفة » ١ : ٢٧٠ ، ٢٧٣ ، ٢٧٤ ، ٢٨٠ حديث ٩٩٢ ، ١٠١١ ، ١٠٢١ ، ١٠٥٦]

٦٨٨ ـ حديث (خ م ت س ق) : لا يتمنّيَنَّ[٢] أحدُكم الموتَ ... الحديث .

(٣ : ١٠١) حدثنا إسماعيل ، عنه به[٣] . (٣ : ٢٨١) وعن محمد بن جعفر ، عن شعبة ، عنه به . وله طريق في ترجمة ثابت ، عن أنس[٤] (ح ٣٩١) .

[« تحفة » ١ : ٢٧٠ ، ٢٧٦ ، ٢٧٧ حديث ٩٩١ ، ١٠٣٢ ، ١٠٣٧]

٦٨٩ ـ حديث (خ م سي) : إذا دعا أحدُكم[٥] فليعزم في المسألة[٦] ... الحديث .

= ابن هُرْمُز ورافع ـ كذا ، ولعلّ الصواب : ورابع ـ أيضاً به . قال عبد الله : قال أبي : كذا قال لنا أخطأ فيه ، وإنما هو عبد العزيز بن صهيب ، وتقدم برقم (٤٢٨) .

(١) من أول الحديث إلى هنا ساقطٌ من « هـ » .

(٢) في المطبوع : (يتمنى) .

(٣) من أول الحديث إلى هنا ساقطٌ من « هـ » .

(٤) قوله : (وله طريق في ترجمة ثابت ، عن أنس) زيادة من « هـ » و « م » . وسيأتي هذا الحديث في ترجمة علي بن زيد بن جُدْعان ، عن أنس (ح ٧٥٢) .

(٥) في « هـ » : (إذا دعاكم أحد) .

(٦) في المطبوع : (الدعاء) ، وفي « م » : (فليعزم المسألة) .

(٣ : ١٠١) حدثنا إسماعيل ، عنه به[١] .

[« تحفة » ١ : ٢٧٠ حديث ٩٩٤]

٦٩٠ ـ **حديث** خ م د ت س ق : أنَّ النبيَّ ﷺ أَعْتَقَ صفيّةَ ... الحديث .

(٣ : ٩٩ ، ١٨٦) عن هُشَيْم وإسماعيل ، كلاهما عنه به . (٣ : ٢٨٢) وعن محمد ابن جعفر ، عن شعبة ، عنه[٢] نحوه[٣] .

[« تحفة » ١ : ٢٦٩ ، ٢٧٤ ، ٢٧٦ ، ٢٨٢ حديث ٩٩٠ ، ١٠١٧ ، ١٠١٨ ، ١٠٢٩ ، ١٠٦٧ ، ١٠٦٧]

٦٩١ ـ **حديث** م د س : سَأَلَ قتادةُ أنساً : أيَّ دعوة كان أكثر يدعو بها رسولُ اللهِ ﷺ ؟ ... الحديث .

(٣ : ١٠١) حدثنا إسماعيل ، عنه به .

[« تحفة » ١ : ٢٧٠ حديث ٩٩٦]

٦٩٢ ـ **حديث** خ س : كان رسولُ اللهِ ﷺ يُضَحِّي بكبشين ... الحديث .

(٣ : ١٠١) حدثنا إسماعيل ، عنه به . (٣ : ٢٨١) وعن محمد بن جعفر ، عن شعبة ، عنه نحوه .

[« تحفة » ١ : ٢٧٢ ، ٢٧٦ حديث ١٠٠٩ ، ١٠٣٠]

---

(١) لفظ (به) ساقطٌ من « هـ » .

(٢) لفظ (عنه) ساقطٌ من « هـ » .

(٣) ويُزاد : (٣ : ٢٣٩) حدثنا حَسَن بن موسى ، ثنا حماد بن زيد ، عن شعيب بن الحبحاب وعبد العزيز ابن صهيب وثابت البناني ، عنه به . (٣ : ٢٩١) وحدثنا بهز ، ثنا حماد يعني ابن سلمة ، أنا شعيب ابن الحبحاب وعبد العزيز بن صهيب ، عنه به . وتقدم برقم (٦٣١) . (٣ : ٢٤٢) وعن سُرَيْج ، عن حماد بن زيد ، عن ثابت وعبد العزيز بن صهيب ـ ووقع في المطبوع : سهيل ، وهو غلط ـ عن أنس به . وتقدم برقم (٢١٧) .

٦٩٣ ـ حديث (خ م س ق) : مَنْ لَبِسَ الحريرَ في الدنيا فلَنْ يَلْبَسَه في الآخرة .

(٣ : ١٠١) حدثنا إسماعيل ، عنه به . (٣ : ٢٨١) وعن محمد بن جعفر ، عن شعبة ، عنه به .

[« تحفة » ١ : ٢٧١ ، ٢٧٦ حديث ٩٩٨ ، ١٠٣١]

٦٩٤ ـ حديث (خ م د س ق) : دَخَلَ رسولُ اللهِ ﷺ المسجدَ وحبلٌ ممدودٌ بين ساريتين ... الحديث .

(٣ : ١٠١) حدثنا إسماعيل ، عنه به[١] .

[« تحفة » ١ : ٢٧٠ ، ٢٧٦ حديث ٩٩٥ ، ١٠٣٣]

٦٩٥ ـ حديث (خ م د س) : أقيمت الصلاةُ ورسولُ الله ﷺ نجيٌّ لرجل ... الحديث .

(٣ : ١٠١) حدثنا إسماعيل ، عنه به . (٣ : ١٢٩ ـ ١٣٠) وعن محمد بن جعفر ، عن شعبة ، عنه به[١] .

[« تحفة » ١ : ٢٧٢ ، ٢٧٥ ، ٢٧٧ حديث ١٠٠٣ ، ١٠٢٣ ، ١٠٣٥]

٦٩٦ ـ حديث (خ م)[٢] : لما قدم رسول الله[٣] ﷺ المدينة أخذ أبو طلحة بيدي ... الحديث .

(٣ : ١٠١) حدثنا إسماعيل ، عنه به[٤] .

[« تحفة » ١ : ٢٧١ حديث ١٠٠٠]

٦٩٧ ـ / حديث (خ م د[٥] س ق) : اصطنع رسولُ الله ﷺ خاتماً ... الحديث . [٣

(١) سقط الحديث (٦٩٤) و (٦٩٥) من « هـ » .

(٢) الرمز (خ م) زيادة من « م » ، ووقع فيه زيادة : (س ق) ولم أجدها في « تحفة الأشراف » .

(٣) في « هـ » : (دخل رسول الله) .

(٤) الحديث (٦٩٦) لم يرد في « ت » .

(٥) لم أجد رمز (د) في « تحفة الأشراف » .

(٣ : ١٠١) حدثنا إسماعيل ، عنه به . (٣ : ١٨٦ ـ ١٨٧) وعن يونس ، عن حماد بن زيد . (٣ : ٢٩٠) وعن عفان ، عن همام ، كلاهما[١] عنه به[٢] .

[« تحفة » ١ : ٢٧١ ، ٢٧٣ ، ٢٧٩ ، ٢٨١ حديث ٩٩٩ ، ١٠١٣ ، ١٠٤٤ ، ١٠٦٠ ، ١٠٦٢]

٦٩٨ ـ حديث : كان معاذ بن جبل يَؤُمُّ قومَه فدخل حرامٌ وهو يريدُ أنْ يسقيَ نَخْلَه ... الحديث .

(٣ : ١٠١ ، ١٢٤) حدثنا إسماعيل ، عنه به[٣] .

[« تحفة » ١ : ٢٧٢ حديث ١٠١٠]

٦٩٩ ـ حديث خ م د س : أنَّ رسول الله ﷺ غَزَا خَيْبَر ، قال : فصَلَّينا معه الصبح[٤] بغَلَس ... الحديث بطوله ، وفيه قصة صفية .

(٣ : ١٠١ ـ ١٠٢) حدثنا إسماعيل ، عنه به[٥] .

[« تحفة » ١ : ٢٦٩ ، ٢٧٣ حديث ٩٩٠ ، ١٠١٥]

٧٠٠ ـ حديث خ م : لَيَرِدَنَّ عليَّ الحوضَ رجلان ممن قد صحبني فإذا رأيتهما[٦] رُفعا لي

(١) لفظ : (كلاهما) ساقطٌ من « هـ » .

(٢) لفظ (به) ساقطٌ من « م » .

(٣) كُتب هنا في حاشية « هـ » :

« فاته حديث : خدمتُ رسول الله ﷺ عشر سنين ... الحديث .

(٣ : ٢٦٥) حدثنا عبد الصمد ، عن عمارة ، عن ثابت وعبد العزيز ، كلاهما عن أنس . وتقدم في ثابت ، عن أنس (ح ٢٩٠) » .

[« تحفة » ١ : ١١٥ حديث ٣٠٦]

(٤) في المطبوع : (فصلينا عندها صلاة الغداة) .

(٥) ويُزاد : (٣ : ١٨٦) حدثنا يونس ، ثنا حماد يعني ابنَ زيد ، عن ثابت وعبد العزيز بن صهيب ، عنه به .

(٦) في « هـ » : (رأيتهما) .

فاختلجا[1] دوني .

(٣ : ١٤٠) حدثنا أبو النَّضْر ، ثنا المُبارك ، عنه به . (٣ : ٢٨١) وعن عفان ، عن وُهَيْب ، عنه بمعناه .

[« تحفة » ١ : ٢٨٢ حديث ١٠٦٩]

٧٠١ ـ حديث : بينما رسولُ الله ﷺ في نَخْلٍ[2] لأبي طلحة يَتَبَرَّزُ لحاجته ، قال : وبلالٌ يمشي وراءه يُكْرِمُ نبيَّ اللهِ أنْ يمشي إلى جَنْبِه ، فمَرَّ نبيُّ الله ﷺ بقبر فقام حتى يمرّ[3] إليه بلال ، فقال : ويحك يا بلال هل تسمع ما أسمع ؟ قال : ما أسمع شيئاً ، قال : صاحب القبر يُعَذَّب ، قال : فسأل عنه فوَجَدَ[4] يهودياً .

(٣ : ١٥١) حدثنا عبد الصمد هو ابنُ عبد الوارث ، عن أبيه ، عنه به .

٧٠٢ ـ حديث خ د ت سي : دَخَلْنا على أنس ، فقال له ثابت : إني[5] اشتكيتُ ، فقال : ألا أُرقيك برُقْية أبي القاسم ؟ قال : بلى ، قال : اللهم أذهب الباس[6] ... الحديث .

(٣ : ١٥١) حدثنا عبد الصمد ، عن أبيه ، عنه به .

[« تحفة » ١ : ٢٧٧ حديث ١٠٣٤]

٧٠٣ ـ حديث خ م سي : ما أَوْلَمَ رسولُ الله ﷺ على امرأة من نسائه أكثر أو أفضل مما أَوْلَمَ على زينب ... الحديث .

---

(١) في المطبوع : (اختلجا) .

(٢) في المطبوع زيادة : (لنا) .

(٣) في « ت » و « هـ » و « م » : (تم) ، وفي المطبوع : (لم) ، والمثبت من « إتحاف المهرة » ج ١ الورقة ٩٥/أ .

(٤) في « إتحاف المهرة » : (فوجده) .

(٥) لفظ : (إني) ساقطٌ من « هـ » .

٦) في المطبوع : (اللهم رب الناس مذهب الباس ...) .

(٣ : ١٧٢) حدثنا محمد بن جعفر ، ثنا شعبة ، عنه به .

[« تحفة » ١ : ٢٧٥ ، ٢٧٩ حديث ١٠٢٥ ، ١٠٤٦]

٧٠٤ ـ **حديث** [خ](١) م : أن النبي ﷺ رأى صبيان ونساء(٢) مقبلين(٣) ... الحديث ، وفيه قوله : أنتم من أحبِّ الناسِ إليَّ .

(٣ : ١٧٥ ـ ١٧٦) حدثنا إسماعيل ، عنه به .

[« تحفة » ١ : ٢٧٢ ، ٢٨٠ حديث ١٠٠٨ ، ١٠٥٢]

٧٠٥ ـ **حديث** خ : أقبل نبيُّ اللهِ ﷺ إلى المدينة وهو مُرْدِفٌ أبا بكر ، وأبو بكرٍ شيخٌ يُعْرَفُ ... الحديث بطوله .

(٣ : ٢١١) حدثنا عبد الصمد ، عن أبيه ، عنه به .

[« تحفة » ١ : ٢٧٩ حديث ١٠٤٩]

٧٠٦ ـ **حديث** خ م(٤) ت س ق : تَسَحَّرُوا فإنَّ في السَّحُور بركة .

(٣ : ٢٢٩) عن يونس ، عن أبي عَوَانة . (٣ : ٢٥٨) وعن عفان ، عن حماد بن سلمة . (٣ : ٢٨١) وعن محمد بن جعفر ، عن شعبة ، ثلاثتهم عنه به(٥) .

[« تحفة » ١ : ٢٧٢ ، ٢٧٤ ، ٢٧٦ ، ٢٨١ ، ٢٨٢ حديث ١٠٠٧ ، ١٠١٩ ، ١٠٢٨ ، ١٠٦٥ ، ١٠٦٨]

---

(١) ما بين المعكوفين زيادة من « تحفة الأشراف » ١ : ٢٨٠ حديث رقم (١٠٥٢) .

(٢) في المطبوع : (رأى الصبيان والنساء) .

(٣) في « ت » : (منقلبين) .

(٤) في « م » زيادة رمز : (د) .

(٥) ويُزاد : (٣ : ٩٩) عن هُشيم وإسماعيل ، كلاهما عنه به . وسيأتي هذا الحديث في ترجمة قتادة (ح ٨٥٢) .

٧٠٧ ـ حديث خ د : أنَّ رسولَ اللهِ ﷺ قام إليه رجلٌ وهو يخطب فذكر[١] فرفع يديه ... الحديث .

(٣ : ٢٥٧) حدثنا علي بن إسحاق ، عن عبد الله ، أنا حماد بن زيد ، عنه به .

[« تحفة » ١ : ٢٧٣ حديث ١٠١٤]

٧٠٨ ـ حديث خ : كان قرامٌ لعائشة قد سترتْ به جانبَ[٢] بيتها فقال رسول الله ﷺ : أَمِيطي قرامَك هذا عني ... الحديث .

(٣ : ٢٨٣) حدثنا عفان ، ثنا عبد الوارث ، عنه به[٣] .

[« تحفة » ١ : ٢٨٠ حديث ١٠٥٣]

٧٠٩ ـ حديث خ م س : مَرّوا بجنازة فأُثني عليها خير[٤] ... الحديث .

(٣ : ١٨٦) حدثنا إسماعيل ، عنه به . (٣ : ٢٨١) وعن محمد بن جعفر ، عن شعبة ، عنه نحوه .

[« تحفة » ١ : ٢٧٢ ، ٢٧٦ حديث ١٠٠٤ ، ١٠٢٧]

٧١٠ ـ حديث خ م : لم يخرج إلينا نبيُّ الله ﷺ ثلاثاً وأُقيمت[٥] الصلاةُ فذَهَبَ أبو بكر يَتَقَدَّمُ ... الحديث .

(٣ : ٢١١) حدثنا عبد الصمد ، ثنا أبي ، عنه به .

[« تحفة » ١ : ٢٧٨ حديث ١٠٣٨]

---

(١) في المطبوع : (فذكره) .

(٢) لفظ (جانب) ساقطٌ من « م » .

(٣) ويُزاد : (٣ : ١٥١) حدثنا عبد الصمد ، عن أبيه ، عنه به .

الحديث رقم (٧٠٨) زيادةٌ من « هـ » و « م » .

(٤) في المطبوع : (فأثنوا عليها خيراً) .

(٥) في المطبوع : (فأُقيمت) .

٧١١ ـ حديث م ق : كان رسول الله ﷺ يُجَوِّزُها ويكملها ، يعني يُخَفِّف[١] الصلاة .

(٣ : ٢٨١ ـ ٢٨٢) حدثنا محمد بن جعفر ، ثنا شعبة ، عنه به[٢] .

[« تحفة » ١ : ٢٧٣ حديث ١٠١٦]

٧١٢ ـ حديث خ م : من أكل من هذه الشجرة شيئاً فلا يقربنّا و[٣] يصلينّ معنا .

(٣ : ١٨٦) حدثنا إسماعيل ، عنه بهذا[٤] .

[« تحفة » ١ : ٢٧٢ ، ٢٧٨ حديث ١٠٠٦ ، ١٠٤٠]

١٠٠ ـ عبد العزيز بن قيس البصري أبو سُكَيْن ، عن أنس

٧١٣ ـ حديث : لم يَلْقَ ابنُ آدم شيئاً قطّ مذْ[٥] خَلَقَه اللهُ أشدَّ عليه من الموت ، قال[٦] : ثم إنَّ الموت لَأَهْوَنُ ما يجده[٧] .

(٣ : ١٥٤) حدثنا حَسَن[٨] ، ثنا سُكَيْن ، قال : ذكر ذاك[٩] أبي ، عن أنس بهذا .

---

(١) في « هـ » و « م » : (تخفيف) .

(٢) ويُزاد : (٣ : ١٠١) عن إسماعيل ، عنه بلفظ : كان النبي ﷺ يُوجز الصلاة ويُكملها .

(٣) في المطبوع : (أو) .

(٤) ويُستدرك على أحاديث عبد العزيز بن صهيب ، عن أنس رضي الله عنه :
حديث : لبيك عمرة وحجاً ... الحديث .
في ترجمة يحيى بن إسحاق الحضرمي ، عن أنس (ح ١٠٥٤) .

(٥) لفظ : (مذ) ساقط من المطبوع .

(٦) لفظ (قال) ساقط من المطبوع .

(٧) في المطبوع : (لأهون مما بعده) .

(٨) وقع في « ت » و « هـ » و « م » : (حسين) ، وصوابُه : (حَسَن) وهو ابنُ موسى الأشيب ، كما في المطبوع و « تهذيب الكمال » ١١ : ٢٠٩ ـ ٢١٠ و « تهذيب التهذيب » ٤ : ١٢٦ .

(٩) في « ت » : (ذلك) .

١٠١ ـ عبد الملك غير منسوب ، عن أنس[١]

٧١٤ ـ حديث : يَؤُمُّ القومَ أقرؤُهم للقرآن .

(٣ : ١٦٣) حدثنا عبد الرزاق ، أنا ابن جُرَيْج ، قال : قال لي عبد الملك بهذا .

١٠٢ ـ عبد الملك بن حبيب أبو عمران الجَوْني ، عنه

٧١٥ ـ حديث خ م : يُقال لرجل[٢] من أهل النار يوم القيامة : أرأيتَ لو كان لك[٣] ما على[٤] وجه[٥] الأرض من شيء أكنتَ مُفْتَدِياً به ؟ ... الحديث .

(٣ : ١٢٧ ، ١٢٩) عن حجاج ومحمد بن جعفر ، كلاهما عن شعبة ، عنه به .

[« تحفة » ١ : ٢٨٣ حديث ١٠٧١]

٧١٦ ـ حديث م د ت س ق : وقَّتَ لنا رسولُ الله ﷺ في قَصّ الشارب ... الحديث .

(٣ : ٢٥٥) حدثنا محمد بن يزيد ، ثنا صدقة صاحب الدقيق ، عنه به . (٣ : ١٢٢ ، ٢٠٣) وعن يزيد ، عن صدقة به[٦] .

[« تحفة » ١ : ٢٨٢ ـ ٢٨٣ حديث ١٠٧٠]

٧١٧ ـ حديث ت : ما أعرفُ اليومَ شيئاً[٧] مما كُنّا عليه على عهد رسول الله ﷺ ... الحديث .

---

(١) هذه الترجمة في « هـ » و « م » وردت قبل ترجمة عبد الوارث مولى أنس ورقمها (١٠٣) .
(٢) في المطبوع : (للرجل) .
(٣) لفظ : (لك) ساقط من المطبوع .
(٤) في « هـ » : (على ما) ، وهو مقلوب .
(٥) لفظ (وجه) ساقط من المطبوع .
(٦) لفظ : (به) ساقطٌ من « هـ » .
(٧) في المطبوع : (ما أعرف شيئاً اليوم) .

(٣ : ١٠٠ ـ ١٠١) حدثنا زياد بن الربيع أبو خِداش ، عنه به .

[« تحفة » ١ : ٢٨٤ حديث ١٠٧٤]

٧١٨ ـ **حديث** (حب)[١] : دخلتُ الجَنَّةَ فرأيتُ قَصْراً من ذَهَب ، فقلتُ : لمَنْ هذا ؟ قالوا : لفتى من قريش ... الحديث .

(٣ : ١٩١) حدثنا بَهْز ، ثنا حماد بن سلمة ، عنه به[٢] .

١٠٣ ـ عبد الوارث مولى أنس ، عنه

٧١٩ ـ **حديث** : نَهَى رسولُ اللهِ ﷺ عن زيارة القبور ، وعن لحوم الأضاحي بعد ثلاث ... الحديث[٣] .

(٣ : ٢٣٧) حدثنا يعقوب ، ثنا أبي ، عن ابن إسحاق ، حدثني يحيى بن الحارث الجابر ، عن عبد الوارث مولى أنس وعَمْرو بن عامر ، عن أنس به[٤] .

١٠٤ ـ عبد الوهاب بن بُخْت ، عن أنس

٧٢٠ ـ **حديث** (ق) : نَضَّرَ اللهُ عَبْداً سمع مقالتي .... الحديث .

---

(١) « الإحسان » ١ : ١٣٦ . ورمز (حب) زيادةٌ من « م » .

(٢) وتقدم هذا الحديث في ترجمة حُميد ، عن أنس (ح ٤٩٤) .

ويُستدرك على أحاديث عبد الملك بن حبيب أبي عمران الجَوْني ، عن أنس بن مالك رضي الله عنه :

ـ حديث : يخرج من النار أربعةٌ فيُعرضون على الله فيُؤْمَرُ بهم إلى النار فيلتفت أحدُهم ... الحديث . في ترجمة ثابت البُناني ، عن أنس (ح ٣٩٥) .

[« تحفة » ١ : ٢٨٤ حديث ١٠٧٣]

(٣) سقط لفظ : (الحديث) من « هـ » . وتقدم هذا الحديث في ترجمة حُميد ، عن أنس (ح ٤٩٤) .

(٤) كُتب هنا في حاشية « هـ » : « ستأتي له طريق أخرى في ترجمة عمرو بن عامر الأنصاري » اهـ .

قلت : إنما سيأتي الحديث فيه برقم (٧٦٤) وليست فيه طريق أخرى لعبد الوارث ، فتأمّل .

(٣ : ٢٢٥) حدثنا أبو المغيرة ، ثنا مُعَان بن[١] رِفاعة ، عنه به .

[« تحفة » ١ : ٢٨٤ حديث ١٠٧٦]

١٠٥ ـ/ عُبَيْد الله بن أبي بكر بن أنس ، عن جَدِّه [٢٣/ب]

٧٢١ ـ حديث خ م : إذا سَلَّمَ عليكم أهلُ الكتاب فقولوا : وعليكم .

(٣ : ٩٩) حدثنا هُشَيْم ، عنه به .

[« تحفة » ١ : ٢٨٦ حديث ١٠٨١]

٧٢٢ ـ حديث : يتبع الميتَ ثلاثةٌ[٢] ... الحديث .

(٣ : ١١٠) ثنا سفيان ، حدثني عُبَيْد[٣] الله بن أبي بكر ، سمع أنساً به[٤] .

٧٢٣ ـ حديث خ : انْصُرْ أخاك ... الحديث .

(٣ : ٩٩) حدثنا هُشَيْم ، عنه[٥] به[٦] .

[« تحفة » ١ : ٢٨٦ حديث ١٠٨٣]

٧٢٤ ـ حديث خ م : إنَّ اللهَ وَكَّلَ بالرحم مَلَكاً ... الحديث .

(٣ : ١١٦ ، ١٤٨) حدثنا يحيى بن سعيد ، عن حماد بن زيد ، عنه به . (٣ : ١٤٨) وعن يونس بن محمد ، عن حماد بن زيدٍ به . (٣ : ١١٧) قال عبد الله[٧] : ثنا يحيى بن

---

(١) سقط لفظ : (بن) من « هـ » وهو خطأ ، انظر « تهذيب التهذيب » ١٠ : ٢٠١ ـ ٢٠٢ .

(٢) في المطبوع : (ثلاث) .

(٣) وقع في المطبوع : (عبد) ، وهو خطأ ، والصوابُ كما أثبتُّه من « ت » و « هـ » و « م » و « التاريخ الكبير » ٥ : ٣٧٥ و « الثقات » لابن حبان ٥ : ٦٥ و « تهذيب التهذيب » ٦ : ٥ .

(٤) الحديث (٧٢٢) ساقطٌ من « هـ » .

(٥) في المطبوع زيادة : (ويونس ، عن الحسن) .

(٦) لم يرد الحديث (٧٢٣) في « هـ » .

(٧) ورد هذا السند في المطبوع من طريق الإمام أحمد ، وذكر الخطيبُ البغداديُّ في « تاريخ بغداد » ١٤ : ١٨٨ في ترجمة (يحيى بن أيوب) أنَّ الإمام أحمد وابنه عبد الله رَوَيا عنه ، فالأمرُ محتمل ، والله أعلم .

أيوب ، ثنا حمادٌ به .

[« تحفة » ١ : ٢٨٦ حديث ١٠٨٠]

٧٢٥ ـ حديث ت س ق : أنَّ رسول الله ﷺ جَمَعَ أصابعَه فوضَعَهَا على الأرض ، فقال : هذا ابن آدم ... الحديث .

(٣ : ١٢٣ ، ١٣٥ ، ٢٥٧ ، ١٤٢) عن يَزِيد وبَهْز وعفان[١] ، كلهم عن حماد ابن سلمة ، عنه به .

[« تحفة » ١ : ٢٨٥ ـ ٢٨٦ حديث ١٠٧٩]

٧٢٦ ـ حديث خ ق : كان رسول الله ﷺ إذا كان يوم الفطر لم يخرج حتى يأكل[٢] تمرات ... الحديث .

(٣ : ١٢٦) حدثنا حرمي بن عمارة ، حدثني مُرَجَّى بن رجاء ، عنه به[٣] .

[« تحفة » ١ : ٢٨٦ حديث ١٠٨٢]

٧٢٧ ـ حديث خ م ت س : ذَكَرَ رسولُ[٤] اللهِ ﷺ الكبائرَ ... الحديث .

(٣ : ١٣١ ، ١٣٤) عن محمد بن جعفر وبَهْز ، كلاهما عن شعبة ، عنه به .

[« تحفة » ١ : ٢٨٥ حديث ١٠٧٧]

٧٢٨ ـ حديث ك[٥] : ثارتْ أرنب فتبعها الناسُ فكنتُ في أول مَنْ سَبَقَ ... الحديث .

(٣ : ٢٣٢) حدثنا علي هو ابنُ عاصم ، عنه به .

٧٢٩ ـ حديث خ م د : أنَّ رجلاً اطَّلَعَ في بعض حُجَر النبي ﷺ ... الحديث .

(١) سقط من المطبوع (٣ : ١٤٢) اسم شيخ الإمام أحمد ، ولعلّه : عفان .

(٢) في « هـ » : (حتى إذا أكل) .

(٣) ويُزاد : (٣ : ٢٣٢) حدثنا علي بن عاصم ، أنا عُبَيْد الله به ، ووقع في المطبوع : (عبد الله) ، وهو تحريف .

(٤) في « ت » : (لرسول) .

(٥) « المستدرك » للحاكم ٤ : ١١٢ .

(٣ : ٢٤٢) حدثنا إسحاق بن عيسى ، ثنا حماد ، عنه به[١] .

[« تحفة » ١ : ٢٨٥ حديث ١٠٧٨]

عُبَيْد الله بن دهقان

تقدم في عَبْد الله (ح ٦٥١) .

١٠٦ ـ عُبَيْد الله بن رواحة ، عنه

٧٣٠ ـ حديث : أنه لم يَرَ رسولَ الله ﷺ صلّى الضحى إلّا أنْ يخرج في[٢] سفر أو يقدم من سفر .

(٣ : ١٣٢) حدثنا عبد الرحمن[٣] بن مهدي ، عن أبان هو ابنُ خالد ، عنه به .
(٣ : ١٥٩) وعن إبراهيم بن إسحاق ، عن ابن المبارك[٤] ، عن أبان بن خالدٍ به .

١٠٧ ـ عُبَيْد الله بن عَبْد الله بن مَوْهَب ، عنه

٧٣١ ـ حديث : لقد كُنّا نُصَلّي مع رسول الله ﷺ صلاةً لو صَلّاها أحدُكم اليوم لعِبْتموها عليه .

(٣ : ١٥٨) حدثنا محمد بن عبد الله بن الزُّبَيْر ، عنه به .

١٠٨ ـ عَتّاب مولى ابن هُرْمُز ، عنه

٧٣٢ ـ حديث[٥] : مَنْ كَذَبَ عليَّ ... الحديث .

---

(١) ويزاد : (٣ : ٢٣٩) حدثنا حسن ، ثنا حماد ، عنه به .
(٢) في « ت » : (من) .
(٣) في « هـ » و « م » زيادة : (هو) .
(٤) من قوله : (عن أبان) إلى هنا ساقطٌ من « هـ » .
(٥) « سنن الدارمي » ١ : ٧٦ ـ ٧٧ .

(٣ : ١٧٢) عن حجاج وهاشم ، كلاهما عن شُعبة[١] ، عنه به[٢] .

٧٣٣ ـ حديث ق : بايَعْنا رسول الله ﷺ على السمع والطاعة ... الحديث .

(٣ : ١٢٠ ، ١٨٥ ، ١٧٢ ، ٢٠٤) عن وكيع وعبد الرحمن ومحمد بن جعفر ويَزِيد ، كلهم عن شعبة ، عنه[٣] به .

[« تحفة » ١ : ٢٨٧ حديث ١٠٨٧]

١٠٩ ـ عثمان بن يَزْدُوَيه[٤] ، عنه

٧٣٤ ـ حديث : ما رأيتُ أحداً أَشْبَهَ صلاةً برسول الله ﷺ من هذا الفتى ... الحديث[٥] .

(٣ : ٢٥٤ ـ ٢٥٥) حدثنا إبراهيم بن خالد ، أخبرني أمية بن شبل ، عنه به .

١١٠ ـ عثمان بن جابر

في ترجمة عَمْرو بن عثمان بن جابر (٧٦٦) .

---

(١) في « هـ » زيادة : (نحوه) ، وهي مقحمة .

(٢) ويُزاد : (٣ : ٢٠٩ ـ ٢١٠) ثنا سليمان ، ثنا شعبة ، عن حماد وعبد العزيز بن رفيع وعَتَّاب مولى ابن هُرْمُز ورافع ـ كذا ، ولعلّ الصواب : ورابع ـ أيضاً سمعوا أنساً يحدث به . قال عبد الله : قال أبي : كذا قال لنا أخطأ فيه ، وإنما هو عبد العزيز بن صُهَيْب ، وتقدم برقم (٤٢٨) و (٦٨٥) م .

(٣) وقع في رواية وكيع (٣ : ١٢٠) من المطبوع : (غياث) بدل (عَتَّاب) ، وهو تصحيف ، وله ترجمةٌ في « التاريخ الكبير » ٧ : ٥٥ و « الثقات » لابن حبان ٥ : ٢٧٤ و « تهذيب التهذيب » ٧ : ٩٣ .

(٤) وقع في « ت » و « هـ » و « م » : (بودويه) ، وفي المطبوع : (بوذويه) ، وكلاهما تحريف ، والصوابُ : (يَزْدُوَيه) بفتح الياء التحتانية ، وسكون الزاي ، وضم الدال ، وسكون الواو ، ثم ياء تحتانية أيضاً ، ثم هاء . نَبَّه على ذلك الحافظ ابن حجر في « تبصير المنتبه » ١ : ٧٧ . وسيأتي تحقيق ذلك في تعليقي على الحديث (٥٠٥٥) فانظره .

(٥) لفظ : (الحديث) ساقط من « هـ » .

١١١ ـ عثمان بن سعد ، عنه

٧٣٥ ـ حديث : ما أعرفُ اليوم[١] شيئاً مما عهدتُ مع رسول الله ﷺ اليوم[٢] ... الحديث .

(٣ : ٢٠٨) حدثنا رَوْح ، عنه به .

١١٢ ـ عثمان بن عبد الرحمن بن عثمان التَّيمِيّ ، عنه

٧٣٦ ـ حديث (خ د ت) : كان رسولُ اللهِ ﷺ يُصَلِّي العصرَ بقَدْرِ ما يذهبُ الرجل[٣] إلى بني حارثة بن الحارث ... الحديث ، وفيه : وكان يُصَلِّي الجمعة حين تميل الشمس ، وفيه غير ذلك .

(٣ : ٢٢٨) عن يونس وسُرَيْج ، كلاهما عن فُلَيْح ، عنه به[٤] . (٣ : ١٢٨) وعن أبي عامر ، عن فُلَيْح بقصة الجمعة فما بعده[٥] .

[« تحفة » ١ : ٢٨٧ حديث ١٠٨٩]

٧٣٧ ـ حديث : كان رسول الله ﷺ يخرج إلى المسجد فيه المهاجرون والأنصارُ ما منهم أحدٌ يرفع رأسَه ... الحديث .

(لم أجده) حدثنا سليمان بن[٦] داود ، ثنا فليح ، عنه به[٧] .

---

(١) لفظ : (اليوم) ساقطٌ من المطبوع .

(٢) سقط لفظ : (اليوم) الثاني من « هـ » و « م » .

(٣) في المطبوع : (الذاهب) .

(٤) لفظ (به) ساقطٌ من « م » .

(٥) ويُزاد : (٣ : ١٥٠) حدثنا سُليمان بن داود ، ثنا فُليح بن سليمان ، ثنا عثمان بن عبد الرحمن التيمي عن قريش ـ وصوابه : من قريش ـ بقصة الجمعة فقط .

(٦) لفظ : (بن) ساقطٌ من « هـ » ، وهو خطأ .

(٧) هذا السند إنما هو للحديث قبله ، وقد زدتُه فيه ، والطرف الذي ذكره الحافظُ جاء في المطبوع عقب =

١١٣ ـ عُرْوَة بن رُوَيْم ، عنه

٧٣٨ ـ حديث : الإيمانُ يَمَان ... الحديث ، وفيه قصة .

(٣ : ٢٢٤) حدثنا عليّ بن عيَّاش ، ثنا محمد بن مهاجر ، عنه به .

١١٤ ـ عطاء بن السَّائب ، عنه

٧٣٩ ـ حديث : راصّوا الصفوف فإنَّ الشيطانَ يقوم[١] في الخلل .

(٣ : ١٥٤) حدثنا أسود بن عامر ، ثنا جعفر يعني الأحمرَ ، عنه بهذا .

١١٥ ـ عطاء بن أبي ميمونة مولى أنس ، عنه

٧٤٠ ـ حديث (خ م د س) : كان رسول الله ﷺ إذا تَبَرَّزَ لحاجته أتيتُه بماء فيغتسل[٢] به .

(٣ : ١١٢) حدثنا إسماعيل ، ثنا روح ، عن عطاء بن أبي ميمونة بهذا[٣] .

(٣ : ١٧١ ، ٢٥٩ ، ٢٨٤ ، ٢٠٣) وعن محمد بن جعفر وعفان[٤] ويزيد ، كلهم عن شعبة ، عن عطاء[٥] بمعناه .

[« تحفة » ١ : ٢٨٨ ـ ٢٨٩ حديث ١٠٩٤]

= سند الحديث المزيد ، فلعله سبق نظر الحافظ إليه فذكره ، وهو من رواية ثابت ، عن أنس ، وقد استدركته برقم (٣٩٦) م .

تنبيه : ترجمة (عثمان بن يَزْدُوَيه) تقدمت برقم (١٠٩) .

(١) في المطبوع : (فإن الشياطين تقوم) .

(٢) في المطبوع : (فيغسل) .

(٣) وقع في « ت » و « هـ » و « م » : (ثنا روح بن عطاء بن أبي ميمونة ، حدثني أبي بهذا) ، وفيه تحريف وزيادة ، والصوابُ كما أثبتُّه من المطبوع و « تحفة الأشراف » ١ : ٢٨٩ و « تهذيب الكمال » ٩ : ٢٥٢ . وانظر مصادر ترجمة عطاء بن أبي ميمونة الآتية .

(٤) وقع في « ت » : (عثمان) ، وهو تصحيف .

(٥) وقع في المطبوع (٣ : ٢٥٩) : (ثنا شعبة ، عن أبي معاذ ، عن عطاء بن أبي ميمونة) ، ولفظة (عن) الثانية مقحمة ، لأنَّ (أبا معاذ) كنية عطاء بن أبي ميمونة كما في ترجمته في « التاريخ الكبير » ٣ : ٤٦٩ و « الجرح والتعديل » ٦ : ٣٣٧ و « ميزان الاعتدال » ٣ : ٧٦ و « تهذيب التهذيب » ٧ : ٢١٥ .

٧٤١ ـ حديث د س ق : ما رُفِعَ إلى رسول الله ﷺ أَمْرٌ فيه القِصاصُ إلا أَمَرَ فيه بالعَفْو .

(٣ : ٢١٣ ، ٢٥٢) عن عبد الصمد وعفان ، عن عبد الله بن بكر[١] ، عنه به . قال عفان في روايته : ثنا عبد الله بن بكر يعني المزني ، سمعت عطاء ولا أعلمه إلّا[٢] عن أنس ... فذكره ، قال عبد الله[٣] : كنت أحدثه عن أنس فقالوا[٤] فقلت : لا أعلمه إلا عن أنس[٥] .

[« تحفة » ١ : ٢٨٩ حديث ١٠٩٥]

١١٦ ـ علي بن زيد بن جُدْعان ، عنه

٧٤٢ ـ حديث ق : شهدتُ وليمتَيْنِ من نساء رسول الله ﷺ ... الحديث .

(٣ : ٩٩) حدثنا هُشَيْم ، عنه به .

[« تحفة » ١ : ٢٩١ حديث ١١٠٥]

٧٤٣ ـ حديث : أهدى أُكَيْدِرُ دُومة للنبي ﷺ يعني جُبَّة[٦] ... الحديث .

(٣ : ١١١) حدثنا سفيان ، عنه به . (٣ : ١٢٢) وعن يزيد ، عن سفيان يعني ابنَ حُسَين . (٣ : ٢٥١ ، ٢٢٩) وعن عفان ويونس وإسحاق بن عيسى ، كلهم عن حماد ، كلاهما عنه به ، وحديثُ إسحاق[٧] أتمُّها .

[« تحفة » ١ : ٢٩٠ حديث ١٠٩٨]

---

(١) وقع في المطبوع (٣ : ٢١٣) : (ثنا عبد الله يعني ابن أبي بكر المزني) ، ولفظة (أبي) مزيدة ، وهو مترجمٌ في « التاريخ الكبير » ٥ : ٥٢ و « الثقات » لابن حبان ٧ : ٢٦ و « تهذيب التهذيب » ٥ : ١٦٣ .

(٢) لفظ : (إلا) ساقطٌ من « ت » و « هـ » .

(٣) يعني ابن بكر المزني .

(٤) في المطبوع : (فقالوا له : عن أنس لا شك فيه ؟) .

(٥) من قوله (قال عفان في روايته) إلى هنا زيادة من « هـ » و « م » .

(٦) في المطبوع : (حلة) .

(٧) حديثُ إسحاق مقرونٌ به حديث يونس في المطبوع .

١/أ] ٧٤٤ ـ/ **حديث** : قال ثابتٌ لأنس : مَسِسْتَ رسول الله ﷺ بيديك[١] ؟ قال : نعم ، قال : أرني أُقبِّلها .

(٣ : ١١١) حدثنا سفيان ، عنه بهذا .

ك[٢]

٧٤٥ ـ **حديث** : لَصَوْتُ أبي طلحة في الجيش خيرٌ من فئة .

(٣ : ١١١ ، ١١٢) قُرِىءَ على سفيان : سمعت ابن جُدْعان به . (٣ : ٢٤٩) وعن عفان ، عن حماد . (٣ : ٢٦١) وعن حُسَيْن بن محمد ، عن سفيان ، كلاهما عنه به ، وحديثُ حُسَيْنٍ أتمُّها .

٧٤٦ ـ **حديث** : مَرَرْتُ ليلة أُسْرِيَ بي على قوم تُقْرض شِفاهُهُم ... الحديث .

(٣ : ١٢٠ ، ١٨٠ ، ٢٣١ ، ٢٣٩) عن وكيع ويونس وحَسَن ، كلهم عن حماد ابن سلمة ، عنه به .

٧٤٧ ـ **حديث** : أولُ من يُكسى حُلَّةً من النَّارِ إبليسُ ... الحديث .

(٣ : ١٥٢ ، ٢٤٩ ، ١٥٣) عن عبد الصمد وعفان وحَسَن ، كلهم[٣] عن حماد ، عنه به .

حب[٤]

٧٤٨ ـ **حديث** : المؤمنُ مَنْ أَمَّنه الناس ... الحديث .

(٣ : ١٥٤) عن حسن وعفان ، كلاهما عن حماد بن سلمة[٥] ، عن علي بن زَيْد

---

(١) في المطبوع : (يا أنس مسست يد رسول الله ﷺ بيدك ؟) . وفي « م » : (بيدك) .

(٢) « المستدرك » للحاكم ٣ : ٣٥٢ ـ ٣٥٣ .

(٣) في « هـ » : (وعفان كلاهما) ، ونقص منه رواية حَسَن بن موسى .

(٤) « الإحسان » ١ : ٣٦٤ .

(٥) لفظ : (بن سلمة) ساقطٌ من « ت » .

وحُمَيْد ويونس ، كلهم عن أنس[1] به[2] .

٧٤٩ ـ حديث[3] : رأيتُ فيما يرى النائمُ كأني مُرْدِفٌ كَبْشاً ... الحديث .

(٣ : ٢٦٧) حدثنا عفان ، ثنا حماد بن سلمة ، عنه به[4] .

٧٥٠ ـ حديث : إني لأعرف[5] ذُنوباً هي أَدَقُّ في أعينكم من الشَّعَر ... الحديث .

(٣ : ٢٨٥) حدثنا عفان ، ثنا سعيد بن زيد ، عنه به .

٧٥١ ـ حديث[6] : أن النبي ﷺ كان يَمُرُّ ببيت فاطمة ستة أشهر ... الحديث .

(٣ : ٢٥٩ ، ٢٨٥) عن أسود بن عامر وعفان ، كلاهما عن حماد بن سلمة ، عنه به .

٧٥٢ ـ حديث : لا يتمنّى المؤمنُ الموتَ ... الحديث .

(٣ : ١٧١) حدثنا محمد بن جعفر ، ثنا شعبة ، عنه به . وله طريق في ترجمة ثابت ، عن أنس[7] (ح ٣٩١) .

[« تحفة » ١ : ٢٩٠ حديث ١١٠٣]

٧٥٣ ـ حديث : لا يلج حائطَ القُدسِ مُدْمِنُ خَمْرٍ ... الحديث .

(٣ : ٢٢٦) حدثنا هاشم ، ثنا محمد بن عبد الله العَمّي ، عنه به .

٧٥٤ ـ حديث : إنْ كانت الوليدةُ من ولائدِ أهل المدينة لَتجيءُ ... الحديث .

---

(١) رواية عفان في المطبوع : (عن الحَسَن) ، وليست : (عن أنس) .

(٢) تقدم هذا الحديث مستدركاً في ترجمة حُميد ، عن أنس بعد (ح ٥٥٩) .

(٣) « المستدرك » للحاكم ٣ : ١٩٨ .

(٤) الحديث (٧٤٩) ساقطٌ من « م » .

(٥) في المطبوع زيادة : (اليوم) .

(٦) « المستدرك » للحاكم ٣ : ١٥٨ .

(٧) قوله : (وله طريق في ترجمة ثابت ، عن أنس) زيادةٌ من « هـ » و « م » . وتقدم هذا الحديث في ترجمة عبد العزيز بن صهيب ، عن أنس (ح ٦٨٨) .

(٣ : ١٧٤ ، ٢١٥ – ٢١٦ ، ١٧٤) عن محمد بن جعفر وعبد الصمد وحجاج ، كلهم عن شعبة ، عنه به .

[« تحفة » ١ : ٢٩١ حديث ١١٠٦]

٧٥٥ – حديث : اسْتَوْصُوا بالأنصار خَيْراً ... الحديث ، وفيه قصة لمصعب بن الزبير .

(٣ : ٢٤٠ – ٢٤١) حدثنا مُؤَمّل ، ثنا حماد بن سلمة ، عنه به .

٧٥٦ – حديث : أنَّ رسولَ اللهِ ﷺ جَوَّزَ ذات يوم في صلاة الفجر ، فقيل : يا رسول الله لِم تَجَوَّزْتَ[١] ؟ قال : سمعتُ بكاءَ صَبِيٍّ ... الحديث .

(٣ : ٢٥٧) حدثنا عفان ، ثنا حماد بن زيد ، أنا علي بن زيد وحميد ، عن أنس به .

(٣ : ٢٥٧) قال عفان : وجدتُه[٢] عندي في غير[٣] موضع : عن علي وحميد[٤] وثابت ، عن أنس[٥] .

---

(١) في المطبوع : (جوزت) .

(٢) في المطبوع : (فوجدته) .

(٣) في « م » : (كل) بدل (غير) .

(٤) تقدّم نحو هذا الحديث في ترجمة حُميد ، عن أنس (ح ٤٣٨) .

(٥) ويُستدرك على أحاديث علي بن زيد بن جُدْعان ، عن أنس بن مالك رضي الله عنه :

١ – حديث : إنْ كان المؤذن لَيُؤَذّن على عهد رسول الله ﷺ فنرى أنها الإقامة من كثرة من يقوم فيصلي الركعتين قبل المغرب .

(٣ : ٢٨٢) ثنا محمد بن جعفر ، ثنا شعبة ، عنه به .

[« تحفة » ١ : ٢٩٠ حديث ١١٠٤]

٢ – حديث : أن موسى بن عمران عليه السلام كان إذا أرادَ أنْ يدخل الماء ... الحديث .

(٣ : ٢٦٢) ثنا عبد الله بن محمد التيمي ، ثنا حماد بن سلمة ، عنه به .

٣ – حديث : أن المشركين لما رهقوا النبي ﷺ وهو في سبعة من الأنصار ... الحديث .

(٣ : ٢٨٦) ثنا عفان ، ثنا حماد ، أنا ثابت وعلي بن زيد ، عنه به ، وتقدم في ترجمة ثابت (ح ٣٥٢) .

[« تحفة » ١ : ٢٩٠ حديث ١٠٩٧]

عمار أبو هاشم صاحب الزَّعْفران[1]

في الكنى (ح ١٠٩٢ ـ ١٠٩٣) .

١١٧ ـ عمارة بن عاصم ، عن أنس

٧٥٧ ـ حديث : نَهَى رسولُ اللهِ ﷺ عن الدُّبَّاء والمُزَفَّت .

(٣ : ١٦٧) حدثنا محمد بن أبي[2] إسماعيل ، عن عمارة ، عنه به .

١١٨ ـ عمر بن معدان البصري ، عنه

٧٥٨ ـ حديث : شهدتُ لرسول الله[3] ﷺ وليمةً ما فيها خبزٌ ولا لحمٌ .

(٣ : ٢٥٥) حدثنا حَسَن ، ثنا سلام ، عنه به .

١١٩ ـ عَمْرو بن زُنَيْب ، وقيل : زُبَيْب[4] ، عنه

٧٥٩ ـ حديث : لا طاعة لمن لم يُطع اللهَ ... وفي الحديث قصة لمعاذ .

(٣ : ٢١٣) حدثنا عبد الصمد ، ثنا حرب ، ثنا يحيى ، عنه به .

١٢٠ ـ عَمْرو بن سعيد البصري ، عنه

٧٦٠ ـ حديث : كان إبراهيمُ مُسْتَرضَعاً في عوالي المدينة ... الحديث بطوله[5] ، وفي

(١) في « م » : (الزعفراني) .

(٢) لفظ : (أبي) ساقطٌ من « ت » ، والصوابُ إثباته كما في « هـ » و « م » والمطبوع و « تهذيب التهذيب » ٩ : ٦٤ و « تعجيل المنفعة » ص ٢٩٥ .

(٣) في المطبوع : (شهد رسول الله) .

(٤) اختلف في ضبط اسم والده ، فقيل : زُنَيْب : بضم الزاي ، وبعدها نون مفتوحة ، وقيل : زُبَيْب : بباء مكررة معجمة بواحدة مع التصغير ، انظر « المؤتلف والمختلف » للدارقطني ٣ : ١١٥٠ و « الإكمال » ٤ : ١٦٤ و « تعجيل المنفعة » ص ٣١٠ . وقد جاء في المطبوع : (عمرو بن زينب) ، وفي « م » : (وقيل : زَيْنَب) .

(٥) لفظ (بطوله) ساقطٌ من « م » .

أوله : ما رأيتُ أحداً كان أرحمَ بالعيال من رسول الله ﷺ .

(٣ : ١١٢) حدثنا إسماعيل ، ثنا أيوب ، عنه به .

[« تحفة » ١ : ٢٩٢ حديث ١١٠٨]

٧٦١ ـ حديث : أنَّ النبي ﷺ لمّا بلغه إقبالُ أبي سفيان تَكَلَّمَ أبو بكر فأعرض ... الحديث ، وفيه قول سعد بن عبادة : لو أَمَرْتنا أن نضرب أكبادَها إلى برك الغماد ... الحديث .

(٣ : ٢٥٧ ـ ٢٥٨) قال أحمد عقب رواية عفان ، عن حماد ، عن ثابت ، عن أنس : قال عفان : قال سليم[١] ، عن عمرو بن سعيد ، قال : الغماد[٢] ، كذا فيه ، ولم يصرح بالمراد ، وقد أخرجه ... من طريق ... عن عمرو بن سعيد ، عن ....[٣] .

١٢١ ـ عَمْرو بن عامر الأنصاري ، عنه

٧٦٢ ـ حديث خ د ت س ق : كان رسول الله ﷺ يتوضأ عند كل صلاة ... الحديث .

(٣ : ١٣٢ ، ١٣٣) عن عبد الرحمن بن مهدي ، عن سفيان . (٣ : ١٥٤) وعن أسود ، عن شريك . (٣ : ١٩٤ ، ٢٦٠) وعن حجاج وأسود[٤] ، كلاهما عن شعبة ، ثلاثتهم عن عَمْرو بن عامرٍ به .

[« تحفة » ١ : ٢٩٢ حديث ١١١٠]

٧٦٣ ـ حديث خ م : كان النبيُّ ﷺ يَحْتَجِمُ ولم يكن يظلمُ أحداً أَجْرَه .

---

(١) في المطبوع زيادة : (عن ابن عون) .

(٢) في المطبوع : (البغماد) .

(٣) كُتب في حاشية « هـ » : « بياض في الأصل في ثلاثة مواضع » ، وهو كذلك في « م » . والحديث (٧٦١) لم يرد في « ت » .

(٤) في المطبوع (٣ : ٢٦٠) : (ثنا أسود بن عامر ثنا إسرائيل وحجاج ، قالا : ثنا شعبة) ، فلعلّ لفظة : (ثنا إسرائيل) مقحمة ، والله أعلم .

(٣ : ١٧٧) عن عبد الرحمن ، عن سفيان . (٣ : ٢١٥ ، ٢٦١) وعن محمد بن عبيد وأبي نعيم ، عن مِسْعَر ، كلاهما عنه به[١] .

[« تحفة » ١ : ٢٩٢ حديث ١١١١]

٧٦٤ ـ حديث[٢] : نَهَى رسولُ اللهِ ﷺ عن زيارة القبور ... الحديث .

(٣ : ٢٥٠) حدثنا عفان ، ثنا أبو الأحوص ، ثنا يحيى بن الحارث التيمي ، عنه به[٣] .

٧٦٥ ـ حديث خ س : كان المُؤَذِّن إذا أَذَّن قام أصحابُ رسول الله ﷺ يبتدرون السواري ... الحديث في الركعتين قبل المغرب .

(٣ : ٢٨٠) حدثنا محمد بن جعفر ، ثنا شعبة ، عنه به .

[« تحفة » ١ : ٢٩٣ حديث ١١١٢]

١٢٢ ـ عَمْرو بن عثمان بن جابر ، عن أنس

٧٦٦ ـ حديث[٤] : أنَّ النبيَّ ﷺ قال : الحربُ خَدْعة .

(٣ : ٢٢٤) حدثنا أبو المغيرة ، عن صفوان بن عَمْرو ، عنه[٥] به . (٣ : ٢٢٤)

---

(١) ويُزاد : (٣ : ١٢٠) حدثنا وكيع ، عن مسعر ، عنه به .

(٢) « المستدرك » للحاكم ١ : ٣٧٥ ، ٣٧٦ .

(٣) ويُزاد : (٣ : ٢٣٧) حدثنا يعقوب ، ثنا أبي ، عن ابن إسحاق ، حدثني يحيى بن الحارث الجابر ، عن عبد الوارث مولى أنس بن مالك وعَمْرو بن عامر ، عن أنس به .

وكُتب هنا في حاشية « هـ » : « قلت : وقد تقدم له طريق في ترجمة عبد الوارث ، عن أنس » .

قلتُ : وهذه الطريق قد زدتُها هنا ، وتقدم الحديث برقم (٧١٩) .

« مسند أبي عوانة » ٤ : ٨١ .

في المطبوع : (عثمان بن جابر) مثل السند الآتي ، وقد ذكر هذا الحديث الحافظُ الهيثميُّ في « مجمع الزوائد » ٥ : ٣٢٠ (باب الحرب خدعة) ، وقال : « رواه أحمد بإسنادين في أحدهما عَمْرو بن جابر ، وَثَّقَه أبو حاتم ، ونَسَبَه بعضُهم إلى الكذب » . وعمرو بن جابر هو أبو زرعة الحضرمي له ترجمة في « ميزان الاعتدال » ٣ : ٢٥٠ و « تهذيب التهذيب » ٨ : ١١ .

وعن أبي اليَمَان ، عن صفوان ، عن عثمان بن جابر ، عن أنس ، كذا قال .

١٢٣ – عَمْرو بن أبي عَمْرو مولى المُطَّلب ، عن أنس

[٢٤/ب] ٧٦٧ – **حديث** خ د ت س : كان رسول الله ﷺ يَتَعَوَّذُ من ثمان :/ الهَمّ والحَزَن ... الحديث .

(٣ : ١٢٢) عن يَزِيد ، عن المسعودي . (٣ : ٢٢٠) و[١] عن مكي بن إبراهيم ، عن عبد الله بن سعيد . (٣ : ٢٢٦) وعن هاشم ، عن عبد العزيز . (٣ : ٢٤٠) وعن أبي سعيد ، عن سُليمان بن بلال . (٣ : ١٥٩) وعن سُليمان بن داود ، عن إسماعيل بن جعفر ، كلهم عنه به .

[« تحفة » ١ : ٢٩٣ حديث ١١١٥]

٧٦٨ – **حديث** خ م ت : قال رسول الله ﷺ لأبي طلحة : التمِسْ لنا غلاماً ... الحديث ، وفيه : أُحُدٌ جَبَلٌ يُحِبُّنا ونُحِبُّه .

(٣ : ١٥٩) حدثنا سليمان ، ثنا إسماعيل ، عنه به[٢] .

[« تحفة » ١ : ٢٩٤ حديث ١١١٦]

٧٦٩ – **حديث** خ : إنَّ الله قال : إذا ابتُلِيَ عبدي بحبيبتيه ثم صَبَرَ عَوَّضْتُه منهما[٣] الجنة ، يُرِيدُ عَيْنَيْه .

(٣ : ١٤٤) حدثنا يونس ، ثنا لَيْث ، عن ابن الهاد ، عنه به .

[« تحفة » ١ : ٢٩٥ حديث ١١١٨]

---

(١) سقطت الواو من « ت » ، والصوابُ إثباتها كما في « هـ » و « م » .

(٢) هذا الحديث طرفٌ من الحديث السابق من رواية سليمان بن داود ، وفيه أيضاً : قصة وليمة صفية ، ودعائه للمدينة ، وسيأتي بعضه برقم (٧٧٠) .

(٣) في « هـ » : (منها) .

٧٧٠ ـ **حديث** خ م ت : أنَّ النبيَّ ﷺ طَلَعَ له[١] أُحُدٌ فقال : هذا جَبَلٌ يُحِبُّنا ونُحِبُّه ... الحديث .

(٣ : ١٤٩) عن إسحاق ، عن مالك . (٣ : ٢٤٠) وعن أبي سعيد ، عن سُلَيْمان . (٣ : ٢٤٢ ـ ٢٤٣) وعن سُرَيْج ، عن ابن[٢] أبي الزِّناد ، كُلُّهم عنه به . وله طريق أخرى تقدمت (ح ٧٦٨) .

[« تحفة » ١ : ٢٩٤ حديث ١١١٦]

٧٧١ ـ **حدّث** : إني لأولُ مَنْ[٣] تَنْشَقُّ الأرضُ عن جُمْجُمتي[٤] ... الحديث بطوله في الشفاعة .

(٣ : ١٤٤ ـ ١٤٥) عن يونس وأبي سلمة الخزاعي ، كلاهما عن اللَّيْث ، عن يَزيد يعني ابنَ الهَاد ، عنه[٥] به .

[« تحفة » ١ : ٢٩٥ حديث ١١١٩]

١٢٤ ـ عمران هو ابن قدامة[٦] العَمِّي ، عنه

٧٧٢ ـ **حديث** : إنَّ اللهَ حيث خَلَقَ الداءَ خلق الدواءَ فتَدَاووا .

(٣ : ١٥٦) حدثنا يونس ، ثنا حرب ، عنه به .

---

(١) لفظ : (له) ساقطٌ من « هـ » .

(٢) لفظ : (ابن) ساقطٌ من « هـ » و « م » ، وهو خطأ . وسُرَيْج إنما يروي عن عبد الرحمن بن أبي الزِّناد كما في « تهذيب الكمال » ١٠ : ٢١٩ و « تهذيب التهذيب » ٣ : ٤٥٧ .

(٣) في المطبوع و « عقود الزبرجد » (١ : ١٠٦) : (لأول الناس تنشقُّ ...) .

(٤) قال الحافظ السيوطي في « عقود الزبرجد على مسند الإمام أحمد » ١ : ١٠٦ ما نصُّه :
« كان مُقْتَضَى اللفظ : (عن جمجمته) ، لكنه جاء على نَسَق الضمير في (إني) ، على حدِّ قول الشاعر : أنا الرجل الضرب الذي تعرفونني » .

(٥) وقع في المطبوع في رواية يونس : (عن عمرو بن أنس) ، وصوابه : (عن عَمْرو ، عن أنس) .

(٦) لفظ (هو ابن قدامة) ساقطٌ من « ت » .

١٢٥ ـ عمران القصير ، عنه

٧٧٣ ـ حديث : خَدَمْتُ رسولَ اللهِ ﷺ عشرَ سنين ... الحديث .

(٣ : ٢٣١) حدثنا كثير بن هشام وعلي بن ثابت ، كلاهما عن جعفر ، عنه به .

١٢٦ ـ العلاء بن عبد الرحمن بن يعقوب مولى الحُرَقَة ، عن أنس

م د ت(١) حب(٢) س

٧٧٤ ـ حديث : تلك صلاةُ المنافق ... الحديث في وَقْتِ(٣) صلاة العصر .

(٣ : ١٤٩) حدثنا إسحاق بن عيسى ، ثنا مالك ، عنه به(٤) .

[« تحفة » ١ : ٢٩٦ حديث ١١٢٢]

٧٧٥ ـ حديث : ما صَلَّيْتُ وراء(٥) إمام أَخَفّ ولا أَتَمّ صلاةً من رسول الله ﷺ .

(٣ : ٢٦٢) عن سليمان هو الهاشميُّ ، عن إسماعيل . (؟) وعن عبد الرحمن(٦) ، عن مالك . (؟) وعن محمد بن فُضَيْل(٦) ، عن محمد بن إسحاق(٧) ، كلهم عنه به .

١٢٧ ـ عيسى بن طَهْمان ، عنه

خ س

٧٧٦ ـ حديث : كانتْ زينبُ بنتُ جَحْش تَفْخَرُ على نساء النبي ﷺ ... الحديث .

---

(١) رمز (د ت) ساقطٌ من « ت » و « هـ » .

(٢) « الإحسان » ١ : ٢٣٨ ـ ٢٤٠ . وسقط رمز (حب) من « م » .

(٣) لفظ (وقت) ساقطٌ من « م » .

(٤) ويُزاد : (٣ : ١٠٢ ـ ١٠٣) عن محمد بن فضيل ، ثنا محمد بن إسحاق ، عنه به . (٣ : ١٨٥) وعن عبد الرحمن ، عن مالك به . وهذه الزيادة ذكرها الحافظُ ابنُ حجر للحديث (٧٧٥) ، وهو سهو ، وإنما هي من طرق الحديث (٧٧٤) فتأمل .

(٥) في « هـ » : (خلف) .

(٦) رواية عبد الرحمن ومحمد بن فضيل إنما هي للحديث السابق (٧٧٤) ، وقد تقدمت الإشارة إلى ذلك .

(٧) وقع في المطبوع : (محمد بن أبي إسحاق) ، ولفظة : (أبي) مزيدة خطأ ، ترجمتُه في « طبقات ابن سعد » ٧ : ٣٢١ و « التاريخ الكبير » ١ : ٤٠ و « الجرح والتعديل » ٧ : ١٩١ و « سير أعلام النبلاء » ٧ : ٣٣ و « تذكرة الحفاظ » ١ : ١٧٢ و « تهذيب التهذيب » ٩ : ٣٨ .

(٣ : ٢٢٦) حدثنا هاشم[١] ، عنه به .

[« تحفة » ١ : ٢٩٦ حديث ١١٢٤]

٧٧٧ ـ وبه : (٣ : ٢٨٠) إنَّ للنبي ﷺ عندي سِرّاً لا أُخبرُ به أحداً[٢] حتى ألقاه .

٧٧٨ ـ وبه : (٣ : ٢٨٠) مَنْ كَذَبَ عليَّ ... الحديث .

٧٧٩ ـ وبه : (٣ : ١٤٠) أنَّ رجلاً اطلع[٣] في حجرة النبي ﷺ ... الحديث .

١٢٨ ـ غالب ، عن أنس

كذا وقع عن وكيع ، عنه . ونَبَّه أحمدُ على أنَّ الصواب أبو غالب ، وسيأتي التنبيه عليه هناك[٤] (ح ١٠٢٠) .

١٢٩ ـ غيلان بن جرير المِعْولي ، عنه

٧٨٠ ـ **خ حديث** : إنكم لتعملون[٥] أعمالاً هي أدقُّ في أعينكم من الشَّعَر ... الحديث .

(٣ : ١٥٧) حدثنا يحيى بن إسحاق ، ثنا مهدي ، عنه به[٦] .

[« تحفة » ١ : ٢٩٧ حديث ١١٢٩]

---

(١) في المطبوع زيادة : (ثنا محمد بن عبد الله) ، وهي مقحمة من السند الذي قبلها .
(٢) في المطبوع زيادة : (أبداً) .
(٣) أوله في المطبوع : (جاء رجل حتى اطلع) .
(٤) هذه الترجمة (١٢٨) زيادةٌ من « م » .
(٥) في « ت » : (تعملون) .
(٦) وقع في « ت » : (ثنا هاشم ، عنه به) ، وهو خطأ . انظر « تحفة الأشراف » ١ : ٢٩٧ رقم الحديث (١١٢٩) و « تهذيب التهذيب » ١٠ : ٣٢٦ ـ ٣٢٧ . وسقط لفظ (به) من « م » .

١٣٠ ـ القاسم ، عن أنس

٧٨١ ـ حديث : إذا سَلَّم عليكم أهلُ الكتابِ فقُولوا : عليكم[١] .

(٣ : ٢١٢) حدثنا عبد الصمد ، ثنا حماد ، عن قتادة[٢] والقاسم جميعاً ، عن أنس[٣] .

١٣١ ـ قتادة بن دِعامة السَّدُوسي ، عن أنس

٧٨٢ ـ حديث : أنَّ النبيَّ ﷺ وأبا بكرٍ وعُمَرَ وعثمانَ كانوا يفتتحون القراءةَ بـ ﴿ الحمدُ لِلهِ ربِّ العالمين ﴾[٤] .

(٣ : ٢٨٩) عن بَهْز وعفان ، عن هَمَّام . (٣ : ١٠١ ، ٢٥٥ ، ٢٠٥) وعن إسماعيل ومحمد بن جعفر ومعاذ ، ثلاثتهم عن سَعِيد بن أبي عَرُوبة . (٣ : ١١١) وعن سفيان ، عن أيوب[٥] . (٣ : ١١٤ ، ١٨٣ ، ٢٧٣) وعن يحيى ، عن هشام . (٣ : ٢٨٦ ، ١٦٨ ، ٣٠٣) وعن عفان وأبي كامل ويَزِيد ، عن حماد . (٣ : ١٧٩ ، ٢٧٥ ، ٢٧٣ ، ١٧٧) وعن وكيع ويحيى ومحمد بن جعفر وحجاج ، أربعتهم عن شعبة ، كلهم عن قتادة به . وفي حديث شعبة وحده[٦] : فلم أسمع أحداً منهم يقرأ[٧] ﴿ بسم الله الرحمن الرحيم ﴾ ، وفي حديث حماد : عن قتادة وثابت وحُميد .

---

(١) في « ت » : (وعليكم) . وزاد في المطبوع : (وقال الآخر : وعليكم) .

(٢) وسيأتي هذا الحديث في ترجمة قتادة ، عن أنس (ح ٨٧٣) .

(٣) ويُستدرك على أحاديث قاسم ، عن أنس بن مالك رضي الله عنه :
حديث : لولا أنْ لا تدافنوا لسألتُ الله تبارك وتعالى أن يُسمعكم من عذاب أهل القبور ما أسمعني . (٣ : ١١١) ثنا سفيان ، قال : سَمِعَ قاسم الرحالُ أنساً به .

(٤) من سورة الفاتحة الآية ٢ .

(٥) في المطبوع : (أبي أيوب) ، ولفظة : (أبي) مقحمة ، وهو أيوب السختياني المترجم في « تهذيب التهذيب » ١ : ٣٩٧ .

(٦) من طريق محمد بن جعفر وحجاج .

(٧) في المطبوع : (يقول) .

(٣ : ٢٢٣) وعن أبي المغيرة ، عن الأوزاعي ، قال : كتبَ إليَّ قتادة به ، ولفظه[١] : لا يذكرون ﴿ بسم الله الرحمن الرحيم ﴾[٢] . (٣ : ٢٧٨) وقال عبد الله : حدثني أبو عبد الله السلمي ، ثنا أبو داود ، ثنا شعبة ، بلفظ : فلم يكونوا يستفتحون القراءة بـ ﴿ بسم الله الرحمن الرحيم ﴾[٢] قال شعبة : فقلتُ لقتادة : أسمعتَه من أنس ؟ قال : نعم ، نحن سألناه [عنه][٣] .

[« تحفة » ١ : ٢٩٩ ، ٣٣٩ ، ٣٦٤ ، ٣٥٥ ، ٣١٨ ، ٣٢٨ حديث ١١٤٢ ، ١٣١١ ، ١٤٣٥ ، ١٣٨٢ ، ١٢١٨ ، ١٢٥٧]

٧٨٣ ـ حديثه : أنَّ رسولَ اللهِ ﷺ صَرَخَ بهما جميعاً ... الحديث .

(٣ : ٢٠٧) عن رَوْح ومحمد بن جعفر ، كلاهما عن سَعِيد[٤] ، عنه به .

٧٨٤ ـ حديثه : أنَّ النبيَّ ﷺ كان يقول في دعائه : اللهم إني أعوذُ بك من العَجْز والكَسَل[٥] ... الحديث .

(٣ : ٢٠٨ ، ٢٣١ ، ٢١٤) عن رَوْح[٦] وأبي قَطَن وأبي عامر والخَفَّاف ، كلهم عن هشام ، عنه به .

[« تحفة » ١ : ٣٥٦ حديث ١٣٩٠]

٧٨٥ ـ حديثه غ م : أنَّ النبيَّ ﷺ أُتِيَ بثوب حرير فجعلوا يمسونه[٧] وينظرون إليه[٨] ... الحديث في ذِكْرِ مناديل سَعْد .

(١) زيادةً على الطرف المذكور .
(٢) من سورة الفاتحة ، الآية ١ .
(٣) ما بين المعكوفين زيادة من المطبوع .
(٤) في « م » : (شعبة) ، وهو تحريف .
(٥) في « هـ » : (من الكسل والعجز) بالتقديم والتأخير .
(٦) سقط من المطبوع أول السند ، وهو : (ثنا روح) فتنبَّه .
(٧) في « ت » و « هـ » : (يلمسونه) ، والمثبتُ من « م » والمطبوع .
(٨) لفظ : (إليه) ساقطٌ من المطبوع .

(٣ : ٢٠٦ ـ ٢٠٧) عن رَوْح ، عن سعيد[١] . (٣ : ٢٠٩ ، ٢٧٧) وعن أبي داود ، عن شعبة . (٣ : ٢٢٩) وعن يونس ، عن شَيْبان ، ثلاثتهم عن قتادة به[٢] . وأول حديث شُعْبة[٣] : أُتِيَ النبيُّ ﷺ بثوب[٤] ...

[« تحفة » ١ : ٣١٦ ، ٣٣٤ ، ٣٣٧ حديث ١٢٠٤ ، ١٢٨٢ ، ١٢٩٨]

٧٨٦ ـ حديث خ م : أنَّ أُكَيْدِرَ دُومة أَهْدَى إلى النبي ﷺ ... الحديث .

(٣ : ٢٠٦ ـ ٢٠٧ ، ٢٣٤) عن رَوْح وعبد الوهاب ، كلاهما عن سعيد[٥] ، عنه بهذا ، وهو طرفٌ من الذي قبله (ح ٧٨٥) .

[« تحفة » ١ : ٣١٦ ، ٣٣٤ ، ٣٣٧ حديث ١٢٠٤ ، ١٢٨٢ ، ١٢٩٨]

٧٨٧ ـ حديث د : أنَّ رسولَ اللهِ ﷺ استخلف ابنَ أُمِّ مَكْتوم على المدينة مرتين يُصَلِّي بها[٦] وهو أعمى .

(٣ : ١٩٢ ، ١٣٢) عن بَهْز وابن مهدي ، عن أبي العوام عمران القطان ، عنه به .

[« تحفة » ١ : ٣٤١ حديث ١٣٢١]

٧٨٨ ـ حديث د ت ق : أنَّ رسولَ اللهِ ﷺ احتجم على الأَخْدَعَيْنِ ... الحديث .

(٣ : ١٩٢ ، ١١٩) عن بَهْز ويَزِيد[٧] ووكيع ، كلهم عن جرير بن حازم ، عنه به .

[« تحفة » ١ : ٣٠١ حديث ١١٤٧]

---

(١) في المطبوع : (شعبة) .

(٢) لفظ : (به) ساقطٌ من « هـ » .

(٣) في « ت » و « م » : (سعيد) ، وفي « هـ » : (سعد) ، والصوابُ أنه أول حديث شعبة كما في المطبوع .

(٤) وستأتي له طريق أخرى في الحديث الذي بعده (٧٨٦) من رواية عبد الوهاب .

(٥) رواية روح في المطبوع عن (شعبة) لا (سعيد) .

(٦) في المطبوع : (بهم) .

(٧) لم أجد رواية يزيد .

٧٨٩ ـ / **حديث** د ت م س : أنَّ النبيَّ ﷺ احتجم وهو مُحْرِمٌ على ظَهْر القدم(١) . [٢٥/أ]

(٣ : ١٦٤) حدثنا عبد الرزاق ، ثنا مَعْمَر ، عنه به .

[« تحفة » ١ : ٣٤٤ حديث ١٣٣٥]

٧٩٠ ـ **حديث** : أنَّ النبيَّ ﷺ كان يقول : اللهم إني أعوذُ بك مِنْ قَوْلٍ لا يُسْمَعُ ... الحديث .

(٣ : ١٩٢ ، ٢٥٥) عن بَهْز وأبي كامل وحَسَن ، كلهم عن حماد بن سلمة ، عنه به .

٧٩١ ـ **حديث** [م](٢) د : أنَّ رسولَ اللهِ ﷺ كان يَمُرُّ بالتمرة فما يمنعه من أخذها إلا مخافةَ أنْ تكون صَدَقةً .

(٣ : ١٩٣ ، ١٨٤ ، ٢٥٨) عن بَهْز وعبد الرحمن وعفان ، ثلاثتهم عن حماد بن سلمة ، عنه به . (٣ : ٢٩١ ـ ٢٩٢) حدثنا علي بن عبد الله ، ثنا معاذ بن هشام ، عن أبيه ، عنه به .

[« تحفة » ١ : ٣٠٤ ، ٣٥٤ حديث ١١٦٠ ، ١٣٧٨]

٧٩٢ ـ **حديث** خ م د س ق : أنَّ النبيَّ ﷺ ضَحَّى بكبشين ... الحديث .

(٣ : ٢١٤ ، ٢١١) عن عبد الملك بن عَمْرو وعبد الصمد ، كلاهما عن هشام . (٣ : ١٨٩ ، ١٧٠) وعن إسماعيل ومحمد بن جعفر ، كلاهما عن سعيد . (٣ : ٢٥٨) وعن عفان وبَهْز ، كلاهما عن همام . (٣ : ٩٩ ، ٢٧٢ ، ٢٥٥ ، ٢٧٢ ، ٢٢٢ ، ١٨٣ ، ١١٥ ، ٢٧٢) وعن هُشَيْم وحجاج ومحمد بن جعفر ووكيع وهاشم ويحيى ، كلهم عن شعبة ، كلهم عنه به . (٣ : ١٨٣ ، ٢٧٨) وعن وكيع ، عن شعبة ببعضه :

(١) تمامه في المطبوع : (مِنْ وَجَعٍ كان به) .

(٢) ما بين المعكوفين زيادة من « تحفة الأشراف » ١ : ٣٥٤ حديث رقم (١٣٧٨) .

ذَبَحَ فسَمَّى[1] وكَبَّرَ . (٣ : ٢٧٩) قال عبد الله : حدثني عَبْد[2] الله بن سعد الزُّهْرِيّ ، حدثني عَمّي ، عن شريك ، عن شعبة بتمامه .

[« تحفة » ١ : ٣٥٢ ، ٣١٣ ، ٣٢٦ ، ٣٦١ حديث ١٣٦٤ ، ١١٩١ ، ١٢٥٠ ، ١٤١٢]

٧٩٣ ـ حديث : أنَّ النبيَّ ﷺ كان يذبح أُضحيتَه بيده . م ق [خ س][3]

(٣ : ١١٨) عن[4] وكيع ، عن شعبة ، عنه بهذا . (٣ : ١٤٤ ، ٢٥٨) وعن يونس وعفان ، كلاهما عن أبان ، عنه نحوه .

[« تحفة » ١ : ٣٢٦ حديث ١٢٥٠]

٧٩٤ ـ حديث : أنَّ النبيَّ ﷺ أَرْخَصَ للزُّبَيْر في قميص من حرير ... الحديث . خ م د ت س ق

(٣ : ٢١٥) عن محمد بن بَكْر وأسباط ، كلاهما عن سعيد . (٣ : ١٢٢ ، ١٩٢ ، ٢٥٢) وعن بهز ويَزِيد[5] وعفان ، ثلاثتهم عن هَمَّام . (٣ : ١٢٧ ، ٢٧٣ ، ٢٥٥ ، ١٨٠ ، ٢٧٣) وعن حجاج ومحمد بن جعفر ووكيع ويحيى ، أربعتهم عن شعبة ، كلهم عنه ، وليس في حديث محمد بن جعفر وَحْدَه ذِكْرُ عبد الرحمن بن عوف[6] ، وهو في حديث الباقين .

[« تحفة » ١ : ٣٠٦ ، ٣٢٩ ، ٣٥٧ حديث ١١٦٩ ، ١٢٦٤ ، ١٤٩٤]

٧٩٥ ـ حديث : أنَّ رسولَ اللهِ ﷺ نَهَى عن الإقْعاءِ والتَوَرُّكِ في الصلاة .

---

(١) في المطبوع : (وسمى) .

(٢) وقع في « م » والمطبوع : (عبيد) ، وهو خطأ ، والصوابُ كما أثبتُّه من « ت » و « هـ » و « الثقات » لابن حبان ٨ : ٣٦٦ و « تهذيب التهذيب » ٥ : ٢٣٤ .

(٣) ما بين المعكوفين زيادة من « تحفة الأشراف » .

(٤) في « هـ » : (وعن) ، والواو مقحمة .

(٥) لفظ : (ويزيد) ساقط من « ت » .

(٦) بل في رواية محمد بن جعفر (٣ : ٢٧٣ ، ٢٥٥) ذِكْرٌ لعبد الرحمن بن عوف ، فتأمّل .

(٣ : ٢٣٣) حدثنا يحيى بن إسحاق ، أخبرني حماد بن سلمة ، عنه به . قال عبد الله : كان أبي قد تَرَكَ هذا الحديث[١] .

٧٩٦ ـ حديث ت : أنَّ نبيَّ اللهِ لما عُرِجَ به إلى السماء قال : أتيتُ[٢] على إدريس في السماء الرابعة .

(٣ : ٢٦٠) حدثنا حُسَيْن ، ثنا شَيْبان ، عنه بهذا[٣] .

[« تحفة » ١ : ٣٣٨ حديث ١٣٠٤]

٧٩٧ ـ حديث ت : أنَّ النبيَّ ﷺ أُتي بالبراق ... الحديث إلى قوله : فارفضّ عَرَقاً .

(٣ : ١٦٤) حدثنا عبد الرزاق ، عن معمر ، عنه به[٣] .

[« تحفة » ١ : ٣٤٦ حديث ١٣٤١]

٧٩٨ ـ حديث خ م د س : أنَّ نبيَّ اللهِ ﷺ أُتِيَ بلحم ، فقيل له[٤] : تُصُدِّق به[٥] على بَرِيرة ، فقال : هو لها صَدَقَة ، وهو[٦] لنا هدية .

(٣ : ١٣٠ ، ١٨٠ ، ٢٧٦ ، ٢٧٦ ، ١٨٠ ، ١١٧ ، ٢٧٦) عن محمد بن جعفر وحجاج ووكيع ويحيى ، كلهم عن شعبة ، عنه به .

[« تحفة » ١ : ٣٢٢ حديث ١٢٤٢]

٧٩٩ ـ حديث : أنَّ نبيَّ اللهِ ﷺ أَمَرَ ببضعة وعشرين رجلاً من صناديد قريش فأُلقوا في طَوِيّ من أَطْواء بدر ... الحديث .

---

(١) قوله : (قال عبد الله : كان أبي قد تَرَكَ هذا الحديث) ساقطٌ من « ت » .

(٢) لفظ (أتيت) ساقطٌ من « هـ » .

(٣) الحديث (٧٩٦) و (٧٩٧) من « هـ » و « م » .

(٤) في « ت » و « م » : (إنه) .

(٥) لفظ : (به) ساقط من « ت » .

(٦) سقط لفظ : (هو) من المطبوع .

(٣ : ١٤٥) حدثنا يونس ، ثنا شَيْبان ، عنه به[١] .

٨٠٠ ـ حديث خ ق : أنَّ رسولَ اللهِ ﷺ أتَى على رجلٍ يسوقُ بَدَنَة ... الحديث .

(٣ : ٢٧٦ ، ٢٩١ ، ١٧٣ ، ٢٠٢ ، ١٧٣ ، ٢٧٥) عن بَهْز ويَزِيد وحجاج ومحمد ابن جعفر وأسود ، كلهم عن شعبة . (٣ : ٢٣٤ ، ٢٣١) وعن عبد الوهاب وأبي قَطَن ، كلاهما عن هشام . (٣ : ٢٥١) وعن عفان ، عن هَمَّام ، كلهم عنه به[٢] .

[« تحفة » ١ : ٣٣٢ ، ٣٥٢ ، ٣٦٠ حديث ١٢٧٦ ، ١٣٦٦ ، ١٤٠٨]

٨٠١ ـ حديث خ م س ق : أنَّ رسولَ اللهِ ﷺ قَنَتَ شَهْراً ... الحديث .

(٣ : ٢١٧ ، ١٨٠ ، ٢٦١) عن أبي قَطَن ووكيع وأبي نعيم ، ثلاثتهم عن هشام . (٣ : ٢٨٢) وعن محمد بن جعفر ، عن سَعِيد . (٣ : ٢٤٩ ، ٢٥٢ ، ١٩١) وعن عفان وبَهْز ، كلاهما عن هَمَّام . (٣ : ٢٥٩ ، ٢٧٨ ، ٢١٦ ، ٢٧٨) وعن أسود وأبي سعيد ، كلاهما عن شُعبة ، كلهم[٣] عنه به وأول رواية أبي سعيد : قَنَتَ ، وفي آخره : قال مروان[٤] : يعني فقلت لأنس : قَنَتَ عمر ؟ قال عمر : لا . ولم أتحقق من هو مروان[٥] .

[« تحفة » ١ : ٣١٦ ، ٣٤٨ حديث ١٢٠٣ ، ١٣٥٤]

٨٠٢ ـ حديث م د ت س : أنَّ النبيَّ ﷺ أعتق صفية ، وجعل عتقَها صداقَها[٦] .

(٣ : ١٧٠ ، ٢٠٣ ، ١٧٠) عن عبد الله بن بكر ويَزِيد ومحمد بن جعفر ، ثلاثتهم

---

(١) وله طريق أخرى في مسند أبي طلحة الأنصاري (ح ٨٧٠٦) .

(٢) ويُزاد : (٣ : ١٧٠) عن محمد بن جعفر ، عن سعيد ، عنه به .

(٣) لفظ : (كلهم) ساقطٌ من « ت » .

(٤) قوله : (وأول رواية أبي سعيد : قَنَتَ ، وفي آخره : قال مروان) ساقطٌ من « ت » .

(٥) قوله : (يعني فقلت لأنس : قَنَتَ عمر ؟ قال عمر : لا . ولم أتحقق من هو مروان) زيادةٌ من « ت » .
ويُزاد : (٣ : ١١٥) عن يحيى هو ابن سعيد ، عن هشام ، عنه به ، وأوله : قَنَتَ .

(٦) في « هـ » : (وجعل صداقها عتقها) .

عن سعيد . (٣ : ٢٩١) وعن بَهْز ، عن همام . (٣ : ١٦٥) وعن عبد الرزاق ، عن مَعْمَر ، كلهم[١] عنه به .

[« تحفة » ١ : ٣٦٣ حديث ١٤٢٩]

٨٠٣ ـ **حديث** خ م : أنَّ النبيَّ ﷺ ذَكَرَ أُحُداً فقال : هذا[٢] جَبَلٌ يُحِبُّنا ونُحِبُّه .

(٣ : ١٤٠) حدثنا حماد بن مَسْعَدة ، ثنا قرة بن خالد ، عنه به .

[« تحفة » ١ : ٣٤٢ حديث ١٣٢٥]

٨٠٤ ـ **حديث** خ د ت س : أنَّ النبيَّ ﷺ صَعِدَ أُحُداً هو وأبو بكر[٣] وعُمر وعثمان ... الحديث .

(٣ : ١١٢) حدثنا يحيى بن سعيد ، عن سعيد[٤] ، عنه به .

[« تحفة » ١ : ٣٠٧ حديث ١١٧٢]

٨٠٥ ـ **حديث** خ م د س ق : أنَّ النبيَّ ﷺ لم يكن يرفع يديه في شيء من دعائه إلا في الاستسقاء .

(٣ : ٢٨٢ ، ١٨١) عن غُنْدر ويحيى ، كلاهما عن سعيد ، عنه به .

[« تحفة » ١ : ٣٠٥ حديث ١١٦٨]

٨٠٦ ـ **حديث** م : أنَّ النبيَّ ﷺ لم يجتمع[٥] له غَداء وعَشاء إلا على ضَفَف[٦] .

---

(١) سقط لفظ : (كلهم) من « هـ » و « م » .
(٢) لفظ : (هذا) ساقطٌ من المطبوع .
(٣) في المطبوع : (صعد أُحُداً فتبعه أبو بكر) .
(٤) في المطبوع : (شعبة) بدل (سعيد) .
(٥) في « ت » : (يجمع) .
(٦) في المطبوع : (ولا عشاء من خبز ولحم إلا على ضفف) .

(٣ : ٢٧٠) حدثنا عفان ، ثنا أبان ، عنه بهذا .

[« تحفة » ١ : ٢٩٩ حديث ١١٣٩]

٨٠٧ ـ **حديث** خ م د ت ق [س][1] : أنَّ النبيَّ ﷺ جَلَدَ في الخَمْر بالجَرِيد[2] والنِّعال ... الحديث ، وفيه : جَعَلَ عُمَرُ الحدَّ ثمانين .

(٣ : ١١٥ ، ١٨٠ ، ١١٥) عن يحيى ووكيع وأبي نعيم ، ثلاثتهم عن هشام .
(٣ : ١٧٦ ، ٢٧٢ ـ ٢٧٣) وعن محمد بن جعفر وحجاج[3] ، كلاهما عن شعبة .
(٣ : ٢٤٧) وعن عفان وبَهْز ، كلاهما عن همام ، كلهم عنه به .

[« تحفة » ١ : ٣١٩ ، ٣٢٧ ، ٣٤٧ حديث ١٢٢٦ ، ١٢٥٤ ، ١٣٥٢]

٨٠٨ ـ **حديث** خ م[4] : أنَّ النبيَّ ﷺ كان في بعض أسفاره ورَدِيفُه معاذ ... الحديث .

(٣ : ٢٦٠) حدثنا حُسَيْن[5] ، ثنا شَيْبان ، عنه به[6] .

[« تحفة » ١ : ٣٥٢ حديث ١٣٦٣]

---

(١) ما بين المعكوفين زيادة من « تحفة الأشراف » ، وسقط من رموز هذا الحديث وأقحم في رموز الحديث الآتي بعده .

(٢) في « ت » و « هـ » و « م » : (الجريد) .

(٣) وقع في المطبوع (٣ : ١٧٦) : (ثنا محمد بن جعفر ، ثنا شعبة ، ثنا حجاج ، قال سمعت قتادة) ، ولعلّ الصواب ، (... وحجاج قال : حدثني شعبة ، قال : سمعت قتادة ...) .

(٤) وقع في « ت » و « هـ » زيادة رمز (س) ، وموضعه في رموز الحديث السابق ، وقد جاء على الصواب في « م » بدون رمز (س) .

(٥) وقع في « ت » و « هـ » و « م » : (حسن) ، وهو تحريف ، وصوابُه : (حُسَيْن) كما في المطبوع ، وفيه : (ثنا حُسَيْن في تفسير شَيْبان) ، وقال ابن أبي حاتم في « الجرح والتعديل » ٣ : ٦٤ رقم الترجمة (٢٨٧) في ترجمة (الحُسَيْن بن محمد المروروذي البغدادي) : « روى عن جرير بن حازم ، وشَيْبان ، وسليمان بن قرم . روى عنه أحمد بن حنبل ، وأبو بكر بن أبي شيبة ، وإبراهيم بن سعيد الجوهري ، سمعتُ أبي يقول ذلك ، ويقول : أتيتُه مراراً بعد فراغه من تفسير شَيْبان ، وسألته أنْ يُعيد عليَّ بعض المجلس ، فقال : بَكْرٌ بَكْرٌ ، ولم أسمع منه شيئاً » .

(٦) رُوي هذا الحديث عن قتادة ، عن أنس بن مالك ، عن معاذ بن جبل ، عن النبي ﷺ ، وسيأتي برقم (٧١٣٦) .

٨٠٩ ـ حديث م ت س : أنَّ النبيَّ ﷺ كتب إلى كسرى وقيصر وإلى كل جبّار[١] ... الحديث .

(٣ : ١٣٣) حدثنا عبد الرحمن ، ثنا عمران ، عنه به .

[« تحفة » ١ : ٣١٠ حديث ١١٧٩]

٨١٠ ـ حديث خ : أنَّ النبيَّ ﷺ كان ضَخْمَ القَدَمَيْنِ ... الحديث .

(٣ : ١٢٥) حدثنا عبد الصمد ، ثنا همام ، عنه[٢] به .

[« تحفة » ١ : ٣٦٠ حديث ١٤١١]

٨١١ ـ حديث خ س [ت ق][٣] : أنَّ النبيَّ ﷺ كان يطوفُ على نسائه ... الحديث .

(٣ : ٢٩١) حدثنا علي بن عبد الله ، ثنا معاذ بن هشام ، عن أبيه ، عنه به . (٣ : ١٦١) وعن عبد الرزاق ، عن مَعْمَر ، عنه به . (٣ : ١٨٥) وعن عبد الرحمن ، عن سفيان ، عن مَعْمَرٍ به . (٣ : ١٦٦) وعن عبد العزيز العَمّي ، عن شعبة[٤] ، عنه نحوه .

[« تحفة » ١ : ٣٥٢ ، ٣١٢ ، ٣٤٤ حديث ١٣٦٥ ، ١١٨٦ ، ١٣٣٦]

٨١٢ ـ/ حديث خ م د ت س : أنَّ النبيَّ ﷺ لمّا أرادَ أنْ يكتب إلى الروم قيل له : إنهم لا يَقْبَلُون [٥] كتاباً إلّا مختوماً ... الحديث .

(٣ : ١٦٨ ـ ١٦٩ ، ١٨٠ ـ ١٨١ ، ٢٧٥ ، ٢٢٣ ، ١٦٨ ـ ١٦٩ ،

---

(١) في المطبوع : (وقيصر وأكيدر دومة يدعوهم إلى الله) ، وهو تمام الحديث .

(٢) في المطبوع : (عن أنس ، أو عن رجل ، عن أبي هريرة) . وسيأتي هذا الحديث في ترجمة قتادة ، عن رجل ، عن أبي هريرة برقم (١٠٩٤٠) .

(٣) ما بين المعكوفين زيادة من « تحفة الأشراف » ١ : ٣٤٤ حديث رقم (١٣٣٦) .

(٤) في المطبوع : (سعيد) بدل (شعبة) .

٢٧٥ ، ٢٢٣ ، ١٨٠ ـ ١٨١) عن محمد بن جعفر وحجاج وهاشم ووكيع ، كلهم عن شعبة . (٣ : ١٧٠ ، ١٩٨) وعن محمد بن جعفر ومحمد بن بِشْر ، كلاهما عن سعيد ، كلاهما عنه به[١] .

[« تحفة » ١ : ٣٥٣ ، ٣١٢ ، ٣٢٧ حديث ١٣٦٨ ، ١١٨٥ ، ١٢٥٦]

٨١٣ ـ **حديث** خ م د[٢] : إذا كان أحدُكم في الصلاة فإنه يناجي رَبَّه ... الحديث .

(٣ : ١٠٩ ، ٢١٤ ، ٢٣٤) عن ابن أبي عدي ومحمد بن جعفر ومحمد بن بَكْر[٣] وعبد الوهاب والضحاك بن مخلد[٤] ، كلهم عن سعيد . (٣ : ١٧٦ ، ٢٧٣ ، ٢٧٨ ، ٢٩١ ، ١٧٦ ، ٢٧٣) وعن حجاج وبَهْز ومحمد بن جعفر ، كلهم عن شعبة . (٣ : ٢٤٥ ، ٢٦٩) وعن عفان ، عن هَمَّام ، كلهم عن قتادة به .

[« تحفة » ١ : ٣١٦ ، ٣٢٩ ، ٣٥٣ حديث ١٢٠٥ ، ١٢٦١ ، ١٣٧٣]

٨١٤ ـ **حديث** خ م [س][٥] : أَتِمُّوا الركوعَ والسُّجودَ فوالله إني لأراكم من بعدي .

(٣ : ١١٥ ، ٢٧٤ ، ١٣٠) عن يحيى ومحمد بن جعفر ويَزِيد ، ثلاثتهم عن شعبة . (٣ : ١٧٠ ، ٢٣٤) وعن محمد بن جعفر[٦] ومحمد بن بَكْر وعبد الوهّاب الخَفَّاف[٧] ، ثلاثتهم عن سعيد[٨] . (٣ : ٢٦٩) وعن عفان وبَهْز بن أسد ، كلاهما عن

(١) ويُزاد : (٣ : ١٧٠) عن محمد بن بكر ، عن سعيد ، عنه به .

(٢) لم أجد رمز (د) في « تحفة الأشراف » .

(٣) قوله (ومحمد بن بكر) ساقطٌ من « م » .

(٤) لم أجدْ رواية الضحاك بن مخلد .

(٥) ما بين المعكوفين زياد ؛ من « تحفة الأشراف » ١ : ٣٣٥ حديث رقم (١٢٩٢) .

(٦) قوله (ويزيد ، ثلاثتهم عن شعبة . وعن محمد بن جعفر) ساقطٌ من « هـ » .

(٧) لفظ : (وعبد الوهاب الخفاف) ساقطٌ أيضاً من « هـ » .

(٨) في المطبوع (٣ : ١٧٠) : (ثنا محمد بن جعفر ومحمد بن بكر ، قالا : ثنا شُعْبة . والخَفَّافُ ، عن سَعِيد ، عن قتادة ...) .

وقد وردت رواية محمد بن جعفر غُنْدَر في « تحفة الأشراف » ١ : ٣٢٩ حديث رقم (١٢٦٣) : عن شعبة .

هَمَّام . (٣ : ١٧٨) وعن عبد الملك بن عَمْرو ، عن هشام ، كُلُّهم عنه به[١] .

[« تحفة » ١ : ٣٢٩ ، ٣١٦ ، ٣٣٥ ، ٣٥٤ ، ٣٦٠ حديث ١٢٦٣ ، ١٢٠٧ ، ١٢٩٢ ، ١٣٧٧ ، ١٤١٠]

٨١٥ ـ حديث خ ت س ق : أنه مشى إلى رسول الله ﷺ بخبز شعير وإهالة سَنِخة ولقد رَهَنَ دِرْعاً له ... الحديث ، وفيه[٢] : ولقد سمعتُه يقول : ما أَمْسَى عند آل محمد صاعُ بُرٍّ ... الحديث .

(٣ : ٢٠٨ ، ٢٣٢ ، ١٣٣) عن رَوْح وعبد الصمد ومحمد بن يزيد وأبي عامر ، كلهم عن هشام . (٣ : ٢١٠ ـ ٢١١) وعن عبد الصمد[٣] ، عن أَبان . (٣ : ٢٣٨) وعن حَسَن ، عن شَيْبان ، كلهم عنه به .

[« تحفة » ١ : ٣٣٩ ، ٣٤٩ حديث ١٣٠٨ ، ١٣٥٥]

٨١٦ ـ حديث : إنَّ لكل نبي دعوةً ... الحديث .

(٣ : ١٣٤ ، ٢٥٨) عن بَهْز وعفان ، كلاهما عن همام . (٣ : ٢١٨) وعن جعفر ابن عون ، عن مِسْعر . (٣ : ٢٠٨ ، ٢٧٦) وعن روح ، عن شعبة . (٣ : ٢٩٢) وعن علي بن عبد الله ، عن معاذ بن هشام ، عن أبيه ، كلهم عنه به .

[« تحفة » ١ : ٣٣٤ ، ٣٤٤ ، ٣٥٤ حديث ١٢٨٥ ، ١٣٣٣ ، ١٣٧٦]

٨١٧ ـ حديث خ م د ت س ق : أنَّ جاريةً وُجِدَ رأسُها بين حَجَرَيْنِ ... الحديث .

---

(١) وله طريق أخرى ستأتي برقم (٨١٨) .

(٢) لفظ : (وفيه) ساقطٌ من « ت » .

(٣) وستأتي رواية عبد الصمد برقم (٨٢٣) .

(٣ : ١٩٣ ، ١٨٣ ، ٢٠٣) عن بَهْز ووكيع ويَزِيد ، ثلاثتهم عن همام[١] . (٣ : ١٧٠) وعن[٢] محمد بن بكر ومحمد بن جعفر ، كلاهما عن سعيد . (٣ : ٢٦٢) وعن حَسَن[٣] ، عن أبان ، كلهم عنه به[٤] .

[« تحفة » ١ : ٢٩٩ ، ٣١٣ ، ٣٥٧ حديث ١١٤٠ ، ١١٨٨ ، ١٣٩١]

٨١٨ ـ حديث خ م د ت س ق : اعتدلوا في السجود ولا يَبْسُطْ أحدُكم ذراعيه ... الحديث .

(٣ : ٢١٤) عن أبي عامر عبد الملك بن عَمْرو ، عن هشام . (؟) وعن محمد بن بكر ويَزِيد ومحمد بن جعفر[٥] . (٣ : ١٠٩) وابن أبي عدي . (٣ : ١٠٩) وعبد الوهاب ، كلهم عن سعيد[٦]. (٣ : ١٧٧ ، ٢٧٤ ، ٢٩١ ، ١١٥ ، ١٧٩ ، ٢٧٤ ، ٢٠٢) وعن محمد بن جعفر وهاشم وحجاج وبَهْز ويحيى ووكيع ويَزِيد ، كلهم عن شعبة . (٣ : ١٩١) وعن بَهْز ، عن همام . (٣ : ١٩١) وعن عفان ، عن يَزِيد[٧] بن إبراهيم . (٣ : ٢٣١) وعن محمد بن يزيد الواسطي ، عن أيوب[٨] أبي العلاء القَصَّاب ، كلهم عنه به . (٣ : ١٩١) وفي حديث يَزِيد وهمام : ولا يبزق أحدُكم بين يديه ... الحديث ، وله طريق تقدمت (ح ٨١٤) وحديث أيوب مختصر . (٣ : ٢٧٩) قال عبد الله بن أحمد :

---

(١) رواية بهز في المطبوع (عن حماد) لا (عن همام) .

(٢) سقط لفظ : (عن) من « هـ » .

(٣) في المطبوع : (حُسين) .

(٤) ويُزاد : (٣ : ٢٦٩) ثنا عفان ، ثنا همام ، عنه به .

(٥) لم أجد رواية محمد بن بكر ويزيد ومحمد بن جعفر .

(٦) في المطبوع (٣ : ١٠٩) : (ثنا ابن أبي عدي وعبد الوهاب الخفاف ، عن حميد ، عن قتادة) ؟ .

(٧) وقع في المطبوع : (زيد) ، وهو خطأ ، والصوابُ كما أثبتُّه من « ت » و « هـ » و « التاريخ الكبير » ٨ : ٣١٨ و « الثقات » لابن حبان ٧ : ٦٣١ و « تهذيب التهذيب » ١١ : ٣١١ .

(٨) وقع في « م » زيادة : (عن) ، وهي مقحمة لأنّ أيوب هو أبو العلاء القصّاب ، انظر « تهذيب الكمال » ٣ : ٤٩٢ .

حدثني عبد الله بن سَعْد[1] ، ثنا عمّي يعقوب ، عن شريك ، عن سعيدٍ[2] به .

[« تحفة » ١ : ٣٠٠ ، ٣١٤ ، ٣٢١ ، ٣٦٥ حديث ١١٤٣ ، ١١٩٥ ، ١٢٣٧ ، ١٤٤٣]

٨١٩ ـ حديث خ م : أُتِيَ النبيُّ ﷺ بإناءٍ فيه ماءٌ قدر ما تعمّ[3] أصابعه أو لا تعم[4] ـ شَكَّ سعيدٌ ـ فجعلوا[5] يتوضؤن والماء ينبع من بين أصابعه ... الحديث .

(٣ : ٢١٥) عن محمد بن بكر ، عن سعيد . (٣ : ٢٨٩) وعن بهز ، عن همام[6] ، كلاهما عنه به[7] .

[« تحفة » ١ : ٣١١ ، ٣٣٤ ، ٣٥٤ حديث ١١٨٣ ، ١٢٨٨ ، ١٣٧٩]

٨٢٠ ـ حديث د س : أَتِمُّوا الصَّفَّ الأول والذي يليه ... الحديث .

(٣ : ١٣٢ ، ٢١٥ ، ٢٣٣) عن محمد بن بكر وعبد الوهاب ، عن سعيد . (لم أجده) وعن يَزِيد ، عن همام . (٣ : ٢٣٣) وعن حَسَن ، عن شَيْبان ، كلهم عنه به .

[« تحفة » ١ : ٣١٤ حديث ١١٩٥]

٨٢١ ـ حديث ت ق : أنَّ يهودياً أتى النبيَّ ﷺ وهو مع أصحابه فقال : السَّامُ عليكم ... الحديث .

---

(١) وقع في المطبوع : (عُبَيْد الله بن سعيد) وهو تحريف ، وكذلك تحرفت (سَعْد) إلى (سَعِيد) في « ت » و « هـ » ، والصوابُ كما أثبتُّه من « الثقات » لابن حبان ٨ : ٣٦٦ و « تهذيب التهذيب » ٥ : ٢٣٤ .

(٢) في المطبوع : (شعبة) ، ولعله الصواب فقد صَرَّحَ في الحديث الذي قبله في المطبوع بنَسَبه كاملاً فقال : (عن شعبة بن الحجاج) ، والله أعلم .

(٣) في المطبوع : (يغمر) .

(٤) في المطبوع : (يغمر) .

(٥) لفظ : (فجعلوا) ساقطٌ من « هـ » .

(٦) لفظ : (عن همام) ساقطٌ من « ت » .

(٧) ويُزاد : (٣ : ١٦٥) عن عبد الرزاق ، ثنا معمر ، عن ثابت وقتادة ، عن أنس به ، وتقدم برقم (٣٠٤) . (٣ : ١٧٠) وعن محمد بن جعفر ، ثنا سعيدٌ ، عنه به .

(٣ : ٢١٤ ، ١٤٠ ، ٢٣٤) عن عبد الله بن بكر ومحمد بنِ بِشْر وعبد الوهاب ، ثلاثتهم عن سعيد . (٣ : ٢٦٢ ، ١٤٤) وعن سُوَيْد بن عَمْرو ويونس بن محمد ، كلاهما عن أبان . (٣ : ١٩٢ ، ٢٨٩) وعن بَهْز وعفان ، كلاهما عن همام ، ثلاثتهم عن قتادة به . (؟) وعن حجاج بن محمد ومحمد بن جعفر ، كلاهما عن شعبة بالحديث ، قال حجاج : قال شعبة : لم أسأل قتادة هل سمع هذا الحديث من أنس[١] ؟ .

[« تحفة » ١ : ٣٣٨ ، ٣١٩ حديث ١٣٠٥ ، ١٢٢٧]

٨٢٢ ـ حديث خ م س : أُنْجَشَة وسَوْقه بالقوارير .

(٣ : ٢٥٢) عن عفان وبَهْز ، كلاهما عن همام ، عن قتادة به .

[« تحفة » ١ : ٣٥٨ حديث ١٣٩٧]

٨٢٣ (٨٢٤) ـ حديث م س : أنَّ خياطاً بالمدينة دعا النبيَّ ﷺ إلى طعامه[٢] قال : فإذا خبز شعير وإهالة سَنِخة ، وإذا فيها قَرْع ، قال : فرأيتُ النبيَّ ﷺ يعجبه القَرْع ... الحديث[٣] .

(٣ : ٢٥٢ ، ٢٨٩ ـ ٢٩٠ ، ١٨٠) عن عفان وبَهْز ووكيع ، ثلاثتهم عن همام . (٣ : ٢٧٠ ، ٢١٠ ـ ٢١١) وعن عفان وعبد الصمد[٤] ، كلاهما عن أبان ، كلاهما عنه به . وحديث أبان[٥] ليس فيه ذكر القَرْع . (٣ : ١٧٧ ، ٢٩٠ ، ٢٧٤) وعن بَهْز ومحمد بن جعفر وحجاج ، ثلاثتهم عن شُعْبة ، عنه[٦] مختصراً : كان يُعْجبه القَرْع .

---

(١) قوله (وعن حجاج بن محمد ... من أنس) زيادة من « هـ » و « م » ، ولم أجده في المطبوع .

(٢) لفظ : (إلى طعامه) زيادة من « هـ » و « م » ، وفي المطبوع : (لطعامه) .

(٣) سقط لفظ : (الحديث) من « هـ » .

(٤) تقدمت طريق عبد الصمد برقم (٨١٥) .

(٥) لفظ : (أبان) ساقطٌ من « هـ » .

(٦) سقط لفظ : (عنه) من « هـ » .

(٣ : ٢٧٩) قال عبد الله بن أحمد : حدثنا أبو عبد الله السلمي ، ثنا أبو داود ، ثنا شعبة ، عنه به .

[« تحفة » ١ : ٣٣٢ حديث ١٢٧٥]

٨٢٥ ـ حديث م د س : أنَّ رجلاً جاء فدخل الصفَّ وقد حَفَزَه النَّفَسُ فقال : الحمدُ للهِ حَمْداً كثيراً ... الحديث .

(٣ : ٢٥٢ ، ١٦٧ ـ ١٦٨) عن عفان وأبي كامل ، كلاهما عن حماد ، عن قتادة وحُمَيْد ، عن أنس . (٣ : ١٩١ ، ٢٦٩) وعن بَهْز ، عن همام[١] ، عن قتادة وَحْدَه به[٢] .

[« تحفة » ١ : ٣٠٤ حديث ١١٥٧]

٨٢٦ ـ حديث خ م س : أنَّ رجلاً قال : يا نبيَّ اللهِ[٣] كيف يُحْشَرُ الكافِرُ على وجهه ؟ ... الحديث .

(٣ : ٢٢٩) حدثنا يونس بن محمد ، عن شَيْبان ، عنه به .

[« تحفة » ١ : ٣٣٧ حديث ١٢٩٦]

٨٢٧ ـ حديث خ م : أنَّ عبد الرحمن بن عوف تَزَوَّجَ امرأةً[٤] على وزن نَوَاةٍ من ذَهَب .

(٣ : ٢٧٤ ، ٢٧٨) عن حجاج ومحمد بن جعفر وشَبَابة وهاشم[٥] ، كلهم عن شعبة ، عنه به[٦] .

[« تحفة » ١ : ٣٣٠ حديث ١٢٦٥]

---

(١) قوله : (عن همام) ساقط من « ت » ، وهو خطأ ، وسيأتي على الصواب برقم (٨٥٤) .

(٢) ويُزاد : (٣ : ٢٦٩) عن عفان ، عن همام ، عنه به . وسيأتي هذا الحديث برقم (٨٥٤) .

(٣) في « هـ » : (للنبي ﷺ) .

(٤) لفظ : (امرأة) ساقطٌ من « هـ » .

(٥) لم أجد رواية هاشم .

(٦) ويُزاد : (٣ : ٢٧١) عن عفان عن شعبة ، عنه به . (٣ : ٢٧٤) وعن وكيع ، عن شعبة ، عن قتادة ، عن أنس . وسفيان ، عن حميد ، عن أنس .

٨٢٨ ـ حديث م ت : أَخْرِجُوا مِن النَّارِ مَنْ قال : لا إله إلا الله ... الحديث .

(٣ : ١٧٣ ، ٢٧٦) عن محمد بن جعفر وحجاج ويَزِيد وبَهْز[١] ، كلهم عن شعبة ، عنه به .

[« تحفة » ١ : ٣٣١ حديث ١٢٧٢]

٨٢٩ ـ حديث خ م ت س : إنَّ الخَيْرَ خيرُ الآخره فاغْفِرْ للأنصار والمُهَاجِرَه .

(٣ : ١٦٩ ، ٢٧٨ ، ١٧٢ ، ٢٧٦) عن حجاج ومحمد بن جعفر ، كلاهما عن شعبة ، عنه به[٢] .

[« تحفة » ١ : ٣٢٤ حديث ١٢٤٦]

٨٣٠ ـ حديث خ م ت س : انشقَّ القمرُ على عهد رسولِ اللهِ ﷺ ، وفي حديث بعضهم : أنَّ أهل مكة سألوا آيةً .

(٣ : ٢٠٧) عن يونس ، عن شَيْبَان[٣] . (٣ : ٢٧٥) وعن حجاج ومحمد بن جعفر وأبي داود ، ثلاثتهم عن شُعْبة . (٣ : ١٦٥) وعن عبد الرزاق ، عن مَعْمَر[٤] . (٣ : ٢٢٠) وعن عبد الوهاب ، عن سعيد ، كلهم عنه به . (٣ : ٢٧٨) قال عبد الله ابن أحمد : ثنا أبو عبد الله السلمي ، ثنا أبو داودَ به .

[« تحفة » ١ : ٣٣٠ ، ٣٣٧ ، ٣١٥ ، ٣٤٤ حديث ١٢٦٦ ، ١٢٩٧ ، ١٢٠٠ ، ١٣٣٤]

٨٣١ ـ حديث صح : إنْ كان رسولُ اللهِ ﷺ لَيُلاطِفُنا كثيراً حتى إنه قال لأخ لي صغير : يا أبا عُمَيْر ما فَعَلَ النُّغَيْر ؟ .

---

(١) لم أجد رواية بهز .

(٢) لم يرد الحديث (٨٢٩) في « هـ » و « م » .

(٣) وقع في « ت » : (عن يونس وشيبان) ، والصوابُ كما أثبتُّه من « هـ » و « م » والمطبوع .

(٤) في المطبوع زيادة : (عن الزهري) ، وروايةُ عبد الرزاق في « تحفة الأشراف » ١ : ٣٤٤ حديث رقم (١٣٣٤) وليس فيها ذِكْرٌ للزهري بين مَعْمَر وقتادة .

(٣ : ٢٧٨) قال عبد الله[١] : ثنا محمد بن بشار ، ثنا سعيد بن عامر ، ثنا شعبة ، عنه به .

[« تحفة » ١ : ٣٣٦ حديث ١٢٩٣]

٨٣٢ ـ حديث : أنَّ شجرةً كانتْ على طريق الناس[٢] تُؤذيهم ... الحديث .

(٣ : ١٥٤ ، ٢٣٠) حدثنا حسن ، ثنا أبو هلال ، عنه به .

٨٣٣ ـ / حديث[ك٣] : أنَّ ثلاثةَ نَفَرٍ فيمن[٤] سَلَفَ من الناس انطلقوا يرتادون لأنفسهم[٥] ... فذكر حديثَ الغارِ بطوله .

(٣ : ١٤٢ ـ ١٤٣) عن يحيى بن حماد وبَهْز[٦] ، عن أبي عَوَانة ، عنه به .

(٣ : ١٤٣) قال عبد الله[٧] : حدثنا أبو بَحْر ، ثنا أبو عَوَانة[٨] به[٩] .

٨٣٤ ـ حديث : التمسوها في العشر الأواخر ... الحديث .

---

(١) وقع هذا السند في المطبوع من رواية الإمام أحمد ، ولعل الصوابَ أنه من زيادات عبد الله على « المسند » كما ذكره الحافظ ، ومحمد بن بشار من مشايخ عبد الله بن أحمد كما هو مذكور في « تاريخ بغداد » ٢ : ١٠١ و « سير أعلام النبلاء » ١٢ : ١٤٥ و « تهذيب التهذيب » ٩ : ٧١ .

(٢) في المطبوع زيادة : (كانت) .

(٣) هذا الحديث ذكره الحافظُ ابنُ حجر في « إتحاف المهرة » ج ١ ، الورقة ١١١/ب وعزاه لأبي عوانة والإمام أحمد ، وليس فيه عزوه لمستدرك الحاكم . وبحثت عنه في « المستدرك » المطبوع من هذا الطريق فلم أجده ، والله أعلم .

(٤) في المطبوع : (فيما) .

(٥) في المطبوع : (لأهلهم) .

(٦) زاد في رواية بهز : (قال أبي : ولم يرفعه) .

(٧) وقع في المطبوع : (قال أبو عبيد بن عبد الله) ، ولفظةُ : (أبو عبيد بن) مقحمةٌ ، وعبد الله هو ابنُ أحمد يكنى أبا عبد الرحمن .

(٨) في « ت » زيادة : (عنه) .

(٩) قوله (عنه به ... أبو عوانة به) ساقطٌ من « هـ » .

(٣ : ٢٣٤) حدثنا عبد الوهاب ، ثنا سعيد ، عنه به .

٨٣٥ ـ **حديث** د ق : أنَّ رجلاً جاء إلى رسول الله ﷺ وقد تَرَكَ موضع[١] الظفر ... الحديث[٢] .

(٣ : ١٤٦) حدثنا هارون بن معروف ـ قال عبد الله : وسمعتُه من هارون ـ ثنا ابن وهب ، ثنا جرير بن حازم ، عنه به .

[« تحفة » ١ : ٣٠٢ حديث ١١٤٨]

٨٣٦ ـ **حديث** ع خ : أنَّ رجلاً نادى رسولَ اللهِ ﷺ يوم الجمعة وهو يخطب ، فقال[٣] : يا رسول الله هلك العيال[٤] ... الحديث .

(٣ : ٢٦١) حدثنا حَسَن[٥] ، ثنا شَيْبَان ، عنه به[٦] .

[« تحفة » ١ : ٣١٥ حديث ١٢٠٣]

٨٣٧ ـ **حديث** م : إنَّ هذه الأمةَ تُبتلى في قبورها ... الحديث .

(٣ : ٢٣٣ ـ ٢٣٤ ، ١٢٦) عن عبد الوهاب ورَوْح ، كلاهما عن سعيد .
(٣ : ١٢٦) وعن يونس ، عن شَيْبَان ، كلاهما عنه به .

[« تحفة » ١ : ٣٣٨ حديث ١٣٠٠]

---

(١) في المطبوع : (قد توضأ وترك على قدمه مثل موضع ...) .
(٢) لفظ (الحديث) ساقطٌ من « م » .
(٣) في المطبوع : (في يوم الجمعة وهو يخطب الناس بالمدينة فقال ...) .
(٤) في المطبوع : (قحط المطر) بدل (هلك العيال) .
(٥) في المطبوع و « إتحاف المهرة » ج ١ الورقة ١٠٢/ب : (حسين) ، وكلاهما من الرواة عن شَيْبان كما ذكره الحافظ في « تهذيب التهذيب » ٤ : ٣٧٣ .
(٦) ويُزاد : (٣ : ٢٤٥) ثنا عفان وبهز ، قالا : ثنا همام ، عنه به .

٨٣٨ ـ حديث (خ م ق) : إني لأدخلُ في الصلاة أريدُ[1] إطالتَها فأسمعُ بكاءَ الصبي ... الحديث .

(٣ : ١٠٩) عن ابن أبي عدي ومحمد بن جعفر وعبد الوهاب ، كلهم عن سعيد ، عنه به .

[« تحفة » ١ : ٣١٠ حديث ١١٧٨]

٨٣٩ ـ حديث (خ ت) : إنَّ في الجنة لشجرةً يسيرُ الراكبُ في ظِلِّها مئةَ عام ... الحديث .

(٣ : ١١٠ ، ١٨٥) عن عبد الرحمن ، عن سليم بن حيان . (٣ : ١٣٥ ، ١٦٤) وعن عبد الرزاق ، عن مَعْمَر . (٣ : ٢٠٧) وعن يونس ، عن شَيْبان . (٣ : ٢٣٤) وعن عبد الوهاب ، عن سعيد ، كلهم عنه به[2] .

[« تحفة » ١ : ٣١٥ ، ٣٤٦ حديث ١١٩٩ ، ١٣٤٣]

٨٤٠ ـ حديث : إنَّ اللهَ لا يظلمُ المؤمنَ حسنةً ... الحديث .

(٣ : ١٢٣ ، ١٢٥ ، ٢٨٣ ، ١٢٣ ، ٢٨٣) عن يَزِيد وعبد الصمد وعفان وبَهْز ، كلهم عن همام ، عنه به .

[« تحفة » ١ : ٣٦٢ حديث ١٤١٩]

٨٤١ ـ حديث : اللهم اغْفِرْ للأنصار ... الحديث .

(٣ : ١٦٢) حدثنا عبد الرزاق ، ثنا مَعْمَر[3] ، عنه به . (٣ : ١٦٢) وعن أيوب ، عن أبي قلابة ، عن أنس .

[« تحفة » ١ : ٣١٨ حديث ١٢٢٠]

---

(١) في المطبوع : (لأدخل الصلاة وأنا أريد ....) .

(٢) وسيأتي هذا الحديث في ترجمة محمد بن زياد ، عن أبي هريرة برقم (١٠٢٠٥) .

(٣) في المطبوع زيادة : (عن الزهري) ، وهي مقحمة . والحديث رواه عبد الرزاق في « مصنفه » ١١ : ٦٢ حديث رقم (١٩٩١٣) عن مَعْمَر ، عن قتادة ، وليس فيه (عن الزهري) .

٨٤٢ ـ حديث عه د ت س ق : أنَّ رجلاً كان يبتاع[٢] وفي عُقْدته ضعف ... الحديث .

(٣ : ٢١٧) حدثنا عبد الوهاب ، ثنا سعيد ، عنه به .

[« تحفة » ١ : ٣٠٨ حديث ١١٧٥]

٨٤٣ ـ حديث خ م ت س : الأنصار كَرِشي وعَيْبتي ، اقْبَلُوا[٣] من مُحْسِنِهم ... الحديث .

(٣ : ٢٧٢ ، ١٧٦) عن غُنْدر وحجاج ، كلاهما عن شعبة ، عنه به .

[« تحفة » ١ : ٣٢٤ حديث ١٢٤٥]

٨٤٤ ـ حديث : الإسلام علانية ، والإيمان هاهنا[٤] ... الحديث .

(٣ : ١٣٤ ـ ١٣٥) حدثنا بهز ، ثنا علي بن مسعدة ، عنه به .

٨٤٥ ـ حديث خ م ت س : ابنُ أُخْتِ القومِ منهم ، وفيه قصة .

(٣ : ١٧٢ ، ٢٧٥ ، ٢٢٢ ، ١٧٢ ، ٢٧٥ ، ١٧٣ ، ٢٧٦ ، ١٨٠ ، ٢٧٧) عن حجاج وهاشم ومحمد بن جعفر وبَهْز ووكيع وعفان[٥] ، ستتهم عن شعبة ، عنه به[٦] .

[« تحفة » ١ : ٣٢٣ حديث ١٢٤٤]

٨٤٦ ـ حديث ع : أنَّ نَفَراً من عُرَيْنة ... الحديث بألفاظ مختلفة .

(٣ : ١٧٠ ، ٢٣٣) عن محمد بن جعفر وعبد الوهاب ، كلاهما عن سعيد .

---

(١) هذا الحديث أورده الحافظُ ابنُ حجر في « إتحاف المهرة » ج ١ الورقة ١٠٩/ب وليس فيه العزو لمسند أبي عوانة : (عه) .

(٢) في المطبوع : (أنَّ رجلاً على عهد رسول الله ﷺ كان يبتاع ...) .

(٣) لفظه في المطبوع : (إن الأنصار كرشي وعيبتي وإنَّ الناس يكثرُون ويقلّون فاقْبَلُوا ...) .

(٤) في المطبوع : (والإيمانُ في القلب) .

(٥) لم أجد رواية عفان .

(٦) سيأتي هذا الحديث في ترجمة معاوية بن قرة ، عن أنس (ح ١٠٠٠) .

(٣ : ١٦٣) وعن عبد الرزاق ، عن مَعْمَر . (٣ : ١٧٧) وعن عبد الملك بن عَمْرو ، عن هشام . (٣ : ٢٩٠ ، ٢٨٧) وعن بَهْز وعفان ، كلاهما عن همام[١] . (٣ : ٢٨٧) وعن عفان ، عن حماد ، كُلُّهم عن قتادة ، عنه به ، (لم أجده) زاد حماد : وعن ثابت وحُميدٍ[٢] به[٣] .

[« تحفة » ١ : ٣٠٤ ، ٣٠٩ ، ٣٥٥ ، ٣٥٩ حديث ١١٥٦ ، ١١٧٦ ، ١٣٨٥ ، ١٤٠٢]

٨٤٧ ـ حديث م ق : إنَّ ناحيتي حوضي[٤] ... الحديث .

(٣ : ١٣٣ ، ٢١٦ ، ٢١٩) عن أبي عامر وأزهر وعبد الوهاب ، كلهم عن هشام ، عنه به .

[« تحفة » ١ : ٣٥٣ حديث ١٣٧٠]

٨٤٨ ـ حديث خ م ت : بُعِثْتُ أنا والساعةَ كَتَيْنِ[٥] ... الحديث .

(٣ : ١٩٣ ، ٢٨٣) عن بَهْز وعفان ، كلاهما عن أَبان . (٣ : ١٢٤ ، ١٣٠ ، ٢٧٤ ـ ٢٧٥ ، ٢٢٢ ، ٢٧٨) وعن يزيد وغُنْدر وحجاج وهاشم[٦] ، كلهم عن شُعْبة . (٣ : ٢١٨) وعن رَوْح ، عن سعيد ، كُلُّهم عنه به . (٣ : ١٣٠ ، ٢٧٤ ـ ٢٧٥) زاد في رواية محمد بن جعفر[٧] : قال شعبة : سمعت قتادة يقول في قصصه : كفضل إحداهما على الأخرى ، فما أدري ذكره عن أنس ، أو قاله قتادة[٨] .

[« تحفة » ١ : ٣٢٦ حديث ١٢٥٣]

---

(١) في المطبوع (٣ : ٢٩٠) : (قال قتادة عن محمد بن سيرين : إنما كان هذا قبل أن تنزل الحدود) .

(٢) في « م » زيادة : (عنه) .

(٣) وله طريق في ترجمة حُميد ، عن أنس (ح ٤٧٤) .

(٤) أوله في المطبوع : (مثل ما بين ناحيتي حوضي ...) .

(٥) في المطبوع : (كهاتين) .

(٦) رواية هاشم في المطبوع (٣ : ٢٢٢ ، ٢٧٨) : (عن أبي التَّيَّاح ، وقتادة ، وحمزة الضبي) . وسيأتي في ترجمة يزيد بن حُميد أبي التَّيَّاح (ح ١٠٧٢) .

(٧) ولَقَبُه : غُندر .

(٨) قوله (زاد في رواية ... أو قاله قتادة) زيادة من « هـ » و « م » . وهذا الحديث ورد في « م » بعد الحديث (٨٤٩) .

٨٤٩ ـ حديث م س : بئر مَعُونة ، وقصة رِعْل وذكوان والقُرَّاء .

(٣ : ١٠٩ ، ٢٥٥) عن ابن أبي عدي ومحمد بن جعفر ، كلاهما عن سعيد ، عنه به . (٣ : ٢١٦ ، ٢٧٨) وعن أبي سعيد ، عن شعبة ، عن قتادة مختصر[١] .

[« تحفة » ١ : ٣٣١ حديث ١٢٧٣]

٨٥٠ ـ حديث خ م ت س ق : بينا أنا أسيرُ في الجنة إذْ عَرَضَ لي نَهَرٌ حافتاه قِبابُ اللؤلؤ .. الحديث .

(٣ : ٢٣١ ـ ٢٣٢) عن عبد الوهاب ، عن سعيد[٢] . (٣ : ٢٣٨ ، ٢٠٧) وعن حَسَن ويونس ، عن شَيْبَان . (٣ : ١٩١ ، ٢٨٩ ، ١٩١) وعن بَهْز وعفان ، كلاهما عن هَمَّام . (٣ : ١٦٤) وعن عبد الرزاق ، عن مَعْمَر ، كلهم عنه به ، وحديثُ مَعْمَرٍ مختصرٌ ، وكذا حديثُ هَمَّام .

[« تحفة » ١ : ٣١٤ ، ٣٣٧ ، ٣٤٥ ، ٣٦١ حديث ١١٩٣ ، ١٢٩٩ ، ١٣٣٨ ، ١٤١٣]

٨٥١ ـ حديث خ س : تَسَحَّرَ النبيُّ ﷺ وزيدُ بنُ ثابت ... الحديث .

(٣ : ١٧٠ ، ٢٣٤) عن محمد بن جعفر وعبد الوهاب ، كلاهما عن سعيد ، عنه به . (٣ : ١٩٧) وعن عبد الرزاق ، عن مَعْمر ، عنه نحوه[٣] .

[« تحفة » ١ : ٣١٢ ، ٣٤٧ حديث ١١٨٧ ، ١٣٤٨]

٨٥٢ ـ حديث خ[٤] س [م ت][٥] : تَسَحَّرُوا فإنَّ في السَّحُور بركة .

---

(١) وتقدم مختصراً برقم (٨٠١) .

(٢) في المطبوع (٣ : ٢٣٢) من رواية ثانية : (قال أبي : وقال عبد الوهاب من كتابه قرأت : قال المَلَكُ الذي معي : أتدري ما هذا ؟ هذا الكوثر الذي أعطاك ربُّك ، فضرب بيده إلى أرضه فأخرج من طينه المسك) .

(٣) قوله (عنه به ... عنه نحوه) ساقط من « هـ » . وذكر موضعه ما قبله مكرراً .

(٤) لم أجد رمز (خ) في « تحفة الأشراف » .

(٥) ما بين المعكوفين زيادة من « تحفة الأشراف » .

(٣ : ٢١٥) حدثنا محمد بن بكر ، عن سعيد ، عنه به[١] .

[« تحفة » ١ : ٣٦٤ حديث ١٤٣٣]

٨٥٣ ـ حديث خ م س : ثلاثٌ من كُنَّ فيه وَجَدَ حلاوةَ الإيمان ... الحديث .

(لم أجده) حدثنا عبد الرزاق ، ثنا معمر ، عنه به[٢] .

قلتُ : رواه الشيخانِ وغيرُهما[٣] من طريق شُعْبة ، عنه[٤] .

[« تحفة » ١ : ٣٢٧ حديث ١٢٥٥]

٨٥٤ ـ حديث : جاء رجلٌ والنبيُّ ﷺ في الصلاة ، فقال : الحمدُ للهِ حمداً كثيراً طيباً مباركاً فيه ... الحديث .

(٣ : ١٩١ ، ٢٦٩) حدثنا بَهْز ، ثنا هَمَّام ، عنه به[٥] .

٨٥٥ ـ حديث س : جاء رجلٌ إلى النبي ﷺ فقال : يا رسول الله أَخْبِرْني بما افْتَرَضَ اللهُ عليَّ ... الحديث .

---

(١) ويُزاد : (٣ : ٢٤٣) عن سُرَيْج ، ثنا أبو عَوَانة ، عنه به . (٣ : ٢٢٩) وحدثنا يونس ، ثنا أبو عَوَانة ، عن عبد العزيز بن صهيب وقتادة ، عنه به . وتقدم برقم (٧٠٦) .

(٢) ويُزاد : (٣ : ١٧٢ ، ٢٧٥ ، ٢٤٨) عن محمد بن جعفر وحجاج وعفان ، قالوا : ثنا شعبة ، عنه به . وسيأتي بمعناه في الحديث الآتي برقم (٩١٧) . وهذا الحديث وجدته في « المصنف » لعبد الرزاق ١١ : ٢٠٠ حديث رقم (٢٠٣٢٠) ولكن من رواية مَعْمَر ، عن أبان ، عن أنس بن مالك .

(٣) « تحفة الأشراف » ١ : ٣٢٧ . رواه البخاري في الإيمان : باب (١٤) من كره أن يعود في الكفر ، وفي الأدب : باب (٤٢) الحب في الله ، ومسلم في الإيمان باب (١٦) بيان خصال من اتصف بهنّ وجد حلاوة الإيمان ، والنسائي في الإيمان : الباب الثالث ، وتقدم مزيداً رواية محمد بن جعفر وحجاج وعفان ، عن شعبة . انظر التعليقة السابقة .

(٤) كُتب هنا في حاشية « هـ » : « قلتُ : وقد تقدم في ترجمة عبد الله بن زَيْد أبي قِلابة » (ح ٦٥٤) .

(٥) ويُزاد : (٣ : ٢٦٩) عن عفان ، ثنا همام ، عنه به . وتقدم هذا الحديث برقم (٨٢٥) .

(٣ : ٢٦٧) حدثنا أحمد بن عبد الملك ، ثنا نوح بن قيس ، عن خالد بن قيس ، عنه به[١] .

[« تحفة » ١ : ٣٠٥ حديث ١١٦٦]

٨٥٦ ـ **حديث** خ م ت س : جمع القرآنَ أربعةٌ على عهد رسول الله ﷺ ... [الحديث][٢] .

(٣ : ٢٣٣) عن عبد الوهاب ، عن سعيد . (٣ : ٢٧٧) وعن حجاج ويحيى ، كلاهما عن شعبة ، كلاهما عنه به .

[« تحفة » ١ : ٣٢٥ ، ٣٥٩ حديث ١٢٤٨ ، ١٤٠١]

٨٥٧ ـ **حديث** ت : حَسْبُكَ من نساء العالمين : مريم ... الحديث .

(٣ : ١٣٥) حدثنا عبد الرزاق ، ثنا مَعْمَر ، عنه به[٣] .

[« تحفة » ١ : ٣٤٦ حديث ١٣٤٦]

٨٥٨ ـ **حديث** ك[٤] : الحَجَر الأسودُ من الجَنَّة .

(٣ : ٢٧٧) حدثنا يحيى ، ثنا شُعْبَة ، عنه بهذا .

[٢٦/ب] ٨٥٩ ـ/ **حديث** [خ ت][٥] حب[٦] : الدجّالُ لا يدخل المدينةَ ... الحديث بألفاظ مختلفة .

---

(١) هذا الحديث ورد في « م » قبل الحديث (٨٥٤) .

(٢) لفظ : (الحديث) زيادة مني ، لأنَّ للحديث بقيةً في المطبوع .

(٣) رُوي هذا الحديث عن عبد الرزاق ، عن معمر ، عن الزهري ، عن أنس ، وسيأتي (ح ٩٨١) .

(٤) هذا الحديث لم أجده في « المستدرك » للحاكم ، وذكره الحافظُ ابنُ حجر في « إتحاف المهرة » ج ١ الورقة ١١٦/أ من طريق الإمام أحمد فقط . ووجدتُ في « المستدرك » ١/٤٥٦ في كتاب المناسك حديثاً آخر من طريق أيوب السختياني ، عن قتادة ، عن أنس بن مالك رضي الله عنه بلفظ : الركن والمقام ياقوتتان من يواقيت الجنة .

(٥) ما بين المعكوفين زيادة من « تحفة الأشراف » .

(٦) « الإحسان » ٨ : ٢٨٤ .

(٣ : ٢٠٦) عن رَوْح وعبد الوهاب ، عن سعيد . (٣ : ١٢٣ ، ٢٠٢ ، ٢٧٧) وعن يَزِيد ، عن شعبة . (٣ : ٢٢٩) وعن يونس ، عن شَيْبان ، ثلاثتهم عنه به .

[« تحفة » ١ : ٣٣١ حديث ١٢٦٩]

٨٦٠ ـ حديث : الدَّجَّالُ مكتوبٌ بين عينيه : ك ف ر ... الحديث .

(٣ : ٢٢٩) عن يونس ، عن شَيْبَان . (٣ : ٢٠٧) وعن روح ، عن سعيد ، كلاهما عنه به[١] .

[« تحفة » ١ : ٣٥٥ حديث ١٣٨١]

٨٦١ ـ حديث د س : رَاصُّوا صفوفكم وقَارِبُوا بينها ... الحديث .

(٣ : ٢٦٠ ، ٢٨٣) عن أسود وعفان ، كلاهما عن أبان ، عنه به .

[« تحفة » ١ : ٢٩٨ حديث ١١٣٢]

٨٦٢ ـ حديث قط ك[٢] : رُفِعَتْ لي سِدْرةُ المُنْتَهى فإذا نَبِقُها[٣] كآذان الفِيَلة ... الحديث .

(٣ : ١٦٤) حدثنا عبد الرزاق ، ثنا مَعْمَر ، عنه به .

٨٦٣ ـ حديث خ عه[٤] [د تم س ق][٥] : سألتُ أنسَ بنَ مالك عن قراءة رسول الله ﷺ ، فقال : كانتْ مَدّاً .

(٣ : ١٩٢ ، ٢٨٩ ، ١١٩ ، ١٢٧ ، ١٣١ ، ١٩٨) عن بَهْز ووكيع وأبي عبد

---

(١) ويُزاد : (٣ : ٢٠٦) عن عبد الوهاب ، عن سعيد ، عنه به .

(٢) « سنن الدارقطني » ١ : ٢٥ ، و « المستدرك » للحاكم ١ : ٨١ .

(٣) في « هـ » و « م » : (ورقها) .

(٤) هذا الحديث أورده الحافظ ابنُ حجر في « إتحاف المهرة » ج ١ الورقة ١٠٣/ب وعزاه لابن حِبّان والدارقطني والحاكم ، وليس فيه رمز أبي عوانة : (عه) ، والله أعلم .

(٥) ما بين المعكوفين زيادة من « تحفة الأشراف » .

الرحمن المقرىء [1] وعبد الرحمن بن مهدي وزَيد بن الحُبَاب ، كلهم عن جرير بن حازم ، عنه به[2] .

[« تحفة » ١ : ٣٠٠ حديث ١١٤٥]

٨٦٤ ـ **حديث** خ م د ق خز[3] : سَوُّوا صفوفكم ، فإن تسويةَ الصفِّ من تمام الصلاة .

(٣ : ١٧٧ ، ٢٧٤ ، ١٧٩ ، ٢٧٤ ، ١٧٧ ، ٢٧٤ ، ٢٥٤ ، ٢٧٤ ، ٢٩١ ، ٢٧٩) عن محمد بن جعفر ووكيع وحجاج وعفان وأبي قَطَن[4] وبَهْز ، كلهم عن شعبة ، عنه به . ولم يرفعه في رواية عفان ، قال عبد الله : أظنُّه عن النبي ﷺ ، وأحسبُ أني أسقطتُه[5] . (٣ : ٢٧٩) قال عبد الله بن أحمد[6] : ثنا محمد بن أحمد ابن[7] الجنيد ، ثنا رجل[8] ، ثنا شعبة به مرفوعاً . قال شعبة : وكان قتادة بهذا الحديث معجباً[9] .

[« تحفة » ١ : ٣٢٣ حديث ١٢٤٣]

٨٦٥ ـ **حديث** : سألوا أنساً عن نبيذ الجَرِّ ، فقال : لم أسمعْ فيه شيئاً ، وكان أنس يكرهه .

---

(١) لفظ : (وأبي عبد الرحمن المقرىء) ساقطٌ من « ت » .

(٢) في « هـ » زيادة الحديث الآتي برقم (٨٦٥) ، وهو تكرار .

(٣) « صحيح ابن خزيمة » ٣ : ٢١ .

(٤) في المطبوع (٣ : ٢٧٤) : (ثنا أبو قطن ، قال : سمعتُ شعبة يقول عن قتادة ما رفعه ، فظننتُ أنه يعني الحديث ، فقال لي عبد الله بن عثمان : هذا أحدها) .

(٥) قوله (ولم يرفعه ... أسقطته) زيادة من « هـ » و « م » .

ويزاد : (٣ : ١٢٢) حدثنا يزيد ، ثنا همام ، عنه بلفظ : إنَّ من حسن الصلاة إقامة الصف .

(٦) في « هـ » و « م » زيادة : (أيضاً) .

(٧) (أحمد بن) زيادة من « هـ » و « م » .

(٨) قوله (ثنا رجل) ساقط من « ت » .

(٩) من قوله (مرفوعاً) إلى (معجباً) من « هـ » و « م » .

(٣ : ٢٧٧) حدثنا أبو داود ، ثنا شعبة ، عنه به . (٣ : ٢٧٩) قال عبد الله : وحدثنا أبو عبد الله السلمي ، ثنا أبو داودَ به .

٨٦٦ ـ **حديث** : سألتُ أنسَ بنَ مالك : بأي شيء كان يستفتح رسولُ الله ﷺ القراءة ؟ قال : إنك لَتسألُني عن شيء ما سألني عنه أحدٌ قَبْلَك[١] .

(٣ : ١٧٧ ، ٢٧٣) حدثنا حجاج ، ثنا شُعْبَة ، قال : قال قتادة بهذا ، كذا رواه مختصراً .

٨٦٧ ـ **حديث** م س ق : سَأَلَتْ أُمُّ سُلَيْمٍ رسولَ الله ﷺ عن المرأة تَرَى في منامها ما يَرَى الرجلُ .... الحديث .

(٣ : ١٢١ ، ١٩٩ ، ١٢١ ، ٢٨٢) عن يَزِيد وعبد الأعلى ومحمد بن جعفر ، كلهم عن سعيد[٢] ، عنه به .

[« تحفة » ١ : ٣١٠ حديث ١١٨١]

٨٦٨ ـ **حديث** د [ق][٣] : سيكون في أُمّتي اختلافٌ وفُرْقةٌ ... الحديث .

(٣ : ٢٢٤) عن أبي المغيرة ، عن الأوزاعي . (٣ : ١٩٧) وعن إبراهيم بن خالد ، عن رباح ، عن مَعْمَر ، كلاهما عنه[٤] به .

[« تحفة » ١ : ٣٤٠ ، ٣٤٥ حديث ١٣١٢ ، ١٣٣٧]

---

(١) لفظ : (قبلك) ساقطٌ من المطبوع .

(٢) لفظ (عن سعيد) ساقطٌ من « م » .

(٣) ما بين المعكوفين زيادة من « تحفة الأشراف » ١ : ٣٤٥ حديث رقم (١٣٣٧) .

(٤) في رواية أبي المغيرة في المطبوع : (عن أنس بن مالك وأبي سعيد الخدري . وقد حدثناه أبو المغيرة ، عن أنس ، عن أبي سعيد) .

٨٦٩ ـ حديث[حب(١)] : شَهِدَ عمومةٌ(٢) لي على رؤية الهلال(٣) ... الحديث .

(٣ : ٢٧٩) قال عبد الله بن أحمد : حدثني يعقوب ، ثنا سعيد هو ابنُ عامر ، عن شعبة ، عنه به .

قلتُ : قال البزار(٤) : أخطأ فيه سعيدُ بنُ عامر ، وإنما رواه شعبةُ ، عن أبي بشر ، عن أبي عمير بن أنس ، عن عمومةٍ له ، عن النبي ﷺ (ح ١١٢٠٥) .

٨٧٠ ـ حديث[خ م [س ق](٥)] : الشفاعة بطوله .

(٣ : ١١٦) حدثنا يحيى بن سعيد ، عن سعيد(٦) ، عنه به . (٣ : ٢٤٤) وعن عفان ، عن همام ، عن قتادة به .

[« تحفة » ١ : ٣٠٧ حديث ١١٧١]

٨٧١ ـ حديث : العُرَنيّين .

تقدم (ح ٨٤٦) .

٨٧٢ ـ حديث[د ت ق] : غلا السِّعْرُ ، فقالوا : سَعِّرْ لنا ... الحديث .

(٣ : ٢٨٦) حدثنا عفان ، ثنا حماد ، عن قتادة وحُمَيْد وثابت ، عن أنس .

---

(١) « الإحسان » ٥ : ١٩٠ .

(٢) في « ت » : (عمومتي) .

(٣) أوله في المطبوع : (أنَّ عمومة له شهدوا عند النبي ﷺ على رؤية الهلال ...) .

(٤) « كشف الأستار » ١ : ٤٦٢ .

(٥) ما بين المعكوفين زيادة من « تحفة الأشراف » .

(٦) وقع في « ت » و « هـ » و « م » : (شعبة) ، وهو مُحرّف عن (سَعِيد) وهو ابنُ أبي عروبة كما في المطبوع و « تحفة الأشراف » ، وهو مترجم في « تهذيب الكمال » ١١ : ٥ و « تهذيب التهذيب » ٤ : ١١٠ .

(٣ : ١٥٦) وعن سريج ومؤمل[١] ، عن حَمّادٍ به ، ولم يذكر حُمَيْداً .

[« تحفة » ١ : ٣٠٤ حديث ١١٥٨]

٨٧٣ ـ حديث م د سي : قالوا : يا رسول الله إنَّ أهل الكتاب يُسَلِّمون علينا ... الحديث .

(٣ : ١١٥ ، ٢٧٣ ، ٢٠٢ ، ٢٧٧ ، ٢٩٠ ، ١١٥ ، ٢٠٢ ، ٢٧٣ ، ٢٢٢) عن يحيى ويَزِيد وبَهْز ومحمد بن جعفر وحجاج[٢] وهاشم ، كلهم عن شعبة ، عنه به . وله طريق في ترجمة القاسم بن محمد[٣] ، عن أنس (ح ٧٨١) .

[« تحفة » ١ : ٣٢٨ حديث ١٢٦٠]

٨٧٤ ـ حديث خ م تم س : قلتُ لأنس : أَغَضِبَ[٤] رسولُ اللهِ ﷺ ... الحديث .

(٣ : ٢٥١) حدثنا عفّان ، ثنا هَمَّام ، عنه به . (٣ : ٢٦٦) وعن عَتَّاب وعلي بن إسحاق ، كلاهما عن ابن المبارك . (٣ : ٢١٦) وعن أبي سعيد هو مولى بني هاشم ، كلاهما عن المثنى هو ابنُ سعيد ، عن قتادة به . (٣ : ١٩٢) وعن بَهْز ، عن هَمَّام ، عنه به .

[« تحفة » ١ : ٣٤٣ ، ٣٥٨ حديث ١٣٢٨ ، ١٣٩٨]

٨٧٥ ـ حديث خ م ت س : قال النبي ﷺ لأُبَيّ : إنَّ اللهَ أمرني أنْ أقرأَ عليك القرآنَ ... الحديث .

(٣ : ٢٣٣ ، ٢١٨) عن عبد الوهاب ورَوْح ، عن سعيد . (٣ : ١٣٠ ، ٢٧٣)

---

(١) في المطبوع : (يونس بن محمد) بدل (مؤمل) .

(٢) في المطبوع (٣ : ٢٧٣) : (وقال حجاج : قال شعبة : لم أسأل قتادة عن هذا الحديث هل سمعَه من أنس ؟) .

(٣) لفظ : (بن محمد) ساقطٌ من « هـ » .

(٤) في « هـ » و « م » : (خضب) .

وعن محمد بن جعفر وحجاج ، كلاهما عن شُعْبَة . (٣ : ٢٨٤ ، ١٨٥) وعن[١] عفان وبَهْز وعبد الرحمن بن مهدي ، ثلاثتهم عن هَمَّام . (٣ : ١٣٧) وعن عبد الرزاق ، عن مَعْمَر[٢] ، كلهم عن قتادة به .

[« تحفة » ١ : ٣٢٤ ، ٣١٥ ، ٣٤٧ ، ٣٥٩ حديث ١٢٤٧ ، ١٢٠١ ، ١٣٤٩ ، ١٤٠٠]

٨٧٦ ـ **حديث** : قال النبيُّ ﷺ وجنازةُ سَعْدٍ موضوعةٌ : اهتزَّ لها عَرْشُ الرحمن .

(٣ : ٢٣٤) حدثنا عبد الوهاب ، ثنا سعيد ، عنه بهذا .

[« تحفة » ١ : ٣١٦ حديث ١٢٠٦]

٨٧٧ ـ **حديث** س : كان النبيُّ ﷺ يقول : اللهم إني أعوذُ بك من البَرَص ، والجُنون ، والجُذام ، ومن سيىء الأسقام[٣] .

(٣ : ١٩٢) عن بَهْز وحَسَن ، عن حماد ، عنه به .

[« تحفة » ١ : ٣٠٤ ، ٣٦٣ حديث ٤٦٩ ، ١٤٢٤]

٨٧٨ ـ **حديث** خ م د ت س : كان فَزَعٌ بالمدينة فاستعارَ رسولُ اللهِ ﷺ فَرَساً لأبي طلحة ... الحديث .

(٣ : ١٧٠ ـ ١٧١ ، ٢٧٤ ، ١٨٠ ، ٢٧٤ ، ١٧٠ ـ ١٧١ ، ١٨٠ ، ٢٧٤ ، ٢٩١ ، ٢٧٤) عن حجاج ووكيع ومحمد بن جعفر وبَهْز وأبي النَّضْر ، كلهم عن شُعْبَة ، عنه به .

[« تحفة » ١ : ٣٢١ حديث ١٢٣٨]

---

(١) لفظ : (عن) ساقطٌ من « هـ » .

(٢) في المطبوع زيادة : (عن الزهري) ، وهي مقحمة ، وروايةُ عبد الرزاق في « تحفة الأشراف » ١ : ٣٤٧ وليس فيها : (عن الزهري) . وكذلك رواه عبد الرزاق في « المصنف » ١١ : ٢٣٣ حديث رقم (٢٠٤١١) .

(٣) في « هـ » : (ومن سيىء الأخلاق والأسقام) .

٨٧٩ ـ حديث : كَوَاني أبو طلحة ورسولُ اللهِ ﷺ بين أظهرنا فما نُهيت عنه .

(٣ : ١٣٩) حدثنا سُلَيْمان بن داود ، ثنا عمران القطان ، عنه بهذا .

٨٨٠ ـ حديث خ ت س(١) ق : كُنّا نأتي أنساً وخَبَّازُهُ قائمٌ(٢) ... الحديث .

(٣ : ١٣٤ ، ١٢٨) عن بَهْز وأبي عبيدة ، كلاهما عن همام ، عنه به(٣) .

[« تحفة » ١ : ٣٦٠ حديث ١٤٠٦]

٨٨١ ـ حديث : كان النبي ﷺ [من](٤) أخفَّ الناسِ صلاةً في تَمَام .

(٣ : ١٧٣ ، ٢٧٦ ، ٢٧٧) عن حجاج ويَزِيد وأبي نوح(٥) وهاشم ، كلهم عن شُعْبة . (٣ : ٢٣٤ ، ١٧٩) وعن عبد الوهاب ووكيع ، عن هشام . (٣ : ٢٣٤ ، ١٧٠ ، ٢٣١) وعن عبد الوهاب ومحمد بن جعفر وأسباط ، كُلُّهم عن سعيد(٦) ، كُلُّهم عنه به . (٣ : ٢٧٩) قال عبد الله : حدثني أبو عبد الله السُّلَمي ، ثنا أبو داود ، ثنا شُعْبة به(٧) .

[« تحفة » ١ : ٣٣٥ حديث ١٢٨٩]

٨٨٢ ـ حديث خ د ت س ق : كانت(٨) نعلا النبي ﷺ لها قِبالان(٩) . [٢٧/أ]

(١) لم أجد رمز (ت س) في « تحفة الأشراف » ١ : ٣٦٠ حديث رقم (١٤٠٦) .

(٢) في « هـ » : (وجنازة قائمة) ، وهو خطأ .

(٣) ويُزاد : (٣ : ١٣٤ ، ٢٤٩ ـ ٢٥٠) ثنا عفان ، ثنا همام ، عنه به .

(٤) ما بين المعكوفين زيادة من المطبوع .

(٥) وقع في « م » : (وأبي روح) ، وهو تحريف ، والصوابُ : (وأبي نوح) وهو عبد الرحمن بن غَزْوان المعروف بقُراد ، انظر « تهذيب التهذيب » ٦ : ٢٤٧ .

(٦) لفظ : (كلهم عن سعيد) ساقطٌ من « هـ » .

(٧) قوله : قال عبد الله ... إلى هنا ساقطٌ من « هـ » .

(٨) في « ت » : (كان) .

(٩) لفظه في المطبوع : (كانت نعال النبي ﷺ لهما قِبالان) .

(٣ : ١٢٢ ، ٢٠٣ ، ٢٦٩ ، ٢٤٥ ، ٢٦٩) عن يَزِيد وبَهْز وعفان ، كلهم عن هَمَّام ، عنه به .

[« تحفة » ١ : ٣٥٧ حديث ١٣٩٢]

٨٨٣ ـ حديث س ق : كانتْ[١] عامَّةُ وصية[٢] رسول الله ﷺ[٣] : الصلاة وما ملكتْ أيمانُكم ... [الحديث][٤] .

(٣ : ١١٧) حدثنا أسباط بن محمد ، ثنا التَّيمي ، عنه بهذا[٥] .

[« تحفة » ١ : ٣١٩ حديث ١٢٢٩]

٨٨٤ ـ حديث م ت : كان أصحاب رسول الله ﷺ ينامون ثم يُصَلُّون ... الحديث .

(٣ : ٢٧٧) حدثنا يحيى بن سعيد ، ثنا شعبة ، عنه به .

[« تحفة » ١ : ٣٣١ حديث ١٢٧١]

٨٨٥ ـ حديث خ : كان حارثة أُصيب يوم بدر ... الحديث .

(٣ : ٢٨٣) عن عَفَّان ، عن أَبان . (٣ : ٢٦٠) وعن حُسَيْن[٦] ، عن شَيْبان . (٣ : ٢١٠) وعن عبد الصمد ، عن أبي هلال ، ثلاثتهم عنه به .

[« تحفة » ١ : ٣٣٨ حديث ١٣٠١]

---

(١) في « ت » : (كان) .

(٢) لفظ : (وصية) ساقطٌ من « ت » .

(٣) في المطبوع زيادة : (حين حضره الموت) .

(٤) لفظ : (الحديث) زيادة مني ، لأن حذفه يُشعر بأن الطرف المذكور هو نهاية الحديث ، وليس كذلك .

(٥) جاء في « النكت الظراف » لابن حجر ١ : ٣١٩ ـ ٣٢٠ ما نصُّه :

« قلتُ : قال البَزَّار : لا أعلم أحداً تابع التَّيمِيَّ ، وإنما رواه غيرُه عن قتادة ، عن صالح أبي الخليل ، عن سَفِينة ، عن أُمّ سلمة » اهـ . وسيأتي برقم (١٢٥٥٤) .

(٦) وقع في « ت » و « هـ » و « م » : (حسن) ، وهو تحريف ، وصوابُه : (حُسَيْن) كما في « تحفة الأشراف » والمطبوع ، وفيه : (ثنا حُسين في تفسير شيبان) ، وقد تقدم التنبيه على ذلك في التعليق على الحديث المتقدم برقم (٨٠٨) ، فانظره .

٨٨٦ ـ حديث (خ م د ت س) : كان أعجب اللباس إلى النبي ﷺ الحِبَرة .

(٣ : ١٣٤ ، ١٨٤ ، ١٣٤ ، ٢٥١) عن بَهْز ووكيع وعفان ، عن همام . (٣ : ٢٩١) وعن علي بن عبد الله ، عن معاذ بن هشام ، عن أبيه كلاهما عنه به .

[« تحفة » ١ : ٣٤٨ ، ٣٥٨ حديث ١٣٥٣ ، ١٣٩٥]

٨٨٧ ـ حديث : كان النبي ﷺ إذا غزا قال : اللهم أنت نصيري[١] .

(٣ : ١٨٤) حدثنا عبد الرحمن بن مهدي ، عن المثنى بن سعيد ، عنه به .

٨٨٨ ـ حديث : كان يعجبه الدُّبَّاء ، قال أنس : فجعلتُ أضعه بين يديه .

(٣ : ٢٧٩) قال عبد الله بن أحمد : حدثني أبو عبد الله السلمي ، ثنا أبو داود ، ثنا شعبة[٢] ، عن قتادة بهذا[٣] .

٨٨٩ ـ حديث (خ م ت س ق) : كان لرسول الله ﷺ شَعَرٌ يضرب منكبيه ... الحديث .

(٣ : ١١٨ ، ١٢٥ ، ١١٨ ، ٢٦٩ ، ٢٤٥ ، ٢٦٩) عن وكيع وعبد الصمد وبَهْز وعفان ، كلهم عن هَمَّام . (٣ : ٢٠٣ ، ١٣٥) وعن يزيد وبَهْز ، عن جرير بن حازم ، كلاهما عنه به[٤] .

[« تحفة » ١ : ٣٠٠ ، ٣٥٨ حديث ١١٤٤ ، ١٣٩٦]

٨٩٠ ـ حديث (ت ق) : كُلُّ بني[٥] آدم خَطَّاء ... الحديث .

---

(١) في المطبوع : (اللهم أنت عضدي ، وأنت نصيري ، وبك أُقاتل) .

(٢) لفظ (ثنا شعبة) ساقطٌ من « م » .

(٣) تقدم هذا الحديث مطولاً برقم (٨٢٣) وفيه هذه الرواية . والحديثُ (٨٨٧) و (٨٨٨) ساقطٌ من « ت » ، ولفظ (بهذا) ساقطٌ من « م » .

(٤) الحديث (٨٨٩) ورد في « م » قبل الحديث (٨٨٧) .

(٥) في المطبوع : (ابن) .

(٣ : ١٩٨) حدثنا زَيْد بن الحُبَاب ، ثنا علي بن مَسْعَدة ، عنه به .

[« تحفة » ١ : ٣٤٠ حديث ١٣١٥]

٨٩١ ـ حديث خ : لَيُصِيبَنَّ ناساً سَفْعٌ[١] من النار عقوبة ... الحديث .

(٣ : ٢٠٨ ، ١٣٣ ، ١٤٧) عن رَوْح وأبي عامر وأزهر ، ثلاثتهم عن هشام . (٣ : ١٢٦ ، ٢٥٥) وعن رَوْح ، عن سعيد . (٣ : ١٣٤ ، ٢٦٩) وعن بَهْز ، عن هَمَّام . (٣ : ٢٦٠) وعن حُسَيْن[٢] ، عن شَيْبان . (٣ : ١٦٣) وعن عبد الرزاق ، عن مَعْمَر ، كلهم عنه به[٣] . زاد مَعْمَرٌ : وعن ثابت[٤] .

[« تحفة » ١ : ٣٥٣ ، ٣٦١ حديث ١٣٧١ ، ١٤١٥]

٨٩٢ ـ حديث ت : لو أُهدي إليَّ كُرَاع لقَبِلْتُ ، ولو دُعِيتُ إليه لأَجَبْتُ .

(٣ : ٢٠٩) عن رَوْح وعبد الوهاب ، كلاهما عن سَعِيد[٥] ، عنه به .

[« تحفة » ١ : ٣١٧ حديث ١٢١٦]

٨٩٣ ـ حديث : لو كان لابن آدمَ واديانِ من مال ... الحديث .

(٣ : ١٢٢ ، ١٧٦ ، ٢٧٢) عن يَزِيد ومحمد بن جعفر وحجاج ، كُلُّهم عن شُعْبَة . (٣ : ٢٣٨) وعن حَسَن ، عن شَيْبَان .

---

(١) أي : علامةٌ تُغَير ألوانَهم ، يقال : سفعتُ الشيءَ إذا جعلتَ عليه علامةً ، يريدُ أَثَراً من النار . « النهاية » ٢ : ٣٧٤ .

(٢) في « ت » و « هـ » و « م » : (حسن) ، وهو محرف عن (حُسَيْن) كما في المطبوع ، وفيه : (ثنا حُسين في تفسير شَيْبان) ، وانظر ما علقته على الحديث (٨٠٨) .

(٣) ويزاد : (٣ : ٢٦٩) عن عفان ، ثنا همام ، عنه به .

(٤) جاء في المطبوع (٣ : ١٣٤) ما نصُّه : (قال : وكان قتادةُ يُتْبعُ هذه الروايةَ : والله أعلم ، ولكن أحقّ منْ صدّقْتم أصحاب رسول الله ﷺ الذين اختارهم اللهُ لصحبة نبيه وإقامة دينه) .

(٥) في « ت » : (شعبة) ، والمثبتُ من « هـ » و « م » والمطبوع .

(٣ : ١٩٢) وعن بَهْز وعفان ، كلاهما عن أبان . (٣ : ٢٤٣ ، ١٩٢) وعن سُرَيْج ، وعفان ، كلاهما عن أبي عَوَانة ، كلهم عنه[١] به[٢] .

[« تحفة » ١ : ٣٣٤ حديث ١٢٨٧]

٨٩٤ ـ حديث ق : لو تعلمون ما أعلم لضحكتم قليلاً ولبكيتم كثيراً .

(٣ : ١٩٣ ، ٢٥١ ، ٢٦٨ ، ٢١٠) عن بَهْز وعفان وعبد الصمد ، كُلُّهم عن هَمَّام ، عنه به[٣] .

[« تحفة » ١ : ٣٦٣ حديث ١٤٢٦]

٨٩٥ ـ حديث : لولا أنْ لا[٤] تدافنوا لدعوتُ اللهَ أنْ يُسمعكم من[٥] عذاب القبر ... الحديث .

(٣ : ١٧٦ ، ٢٧٣) عن محمد بن جعفر[٦] ويَزِيد ، كلاهما عن شعبة ، عنه به .

[« تحفة » ١ : ٣٣٤ حديث ١٢٨٣]

٨٩٦ ـ حديث خ م : لَلّهُ أشدُّ فَرَحاً بتوبة عبده ... الحديث .

(٣ : ٢١٣) حدثنا عبد الصمد ، ثنا عُمر[٧] بن إبراهيم ، عنه به . قال : وحَدَّثَ بذلك شَهْرٌ ، عن أبي هريرة .

---

(١) سقط من المطبوع (٣ : ١٩٢) في رواية بهز وعفان : (عن قتادة) .

(٢) وهذا الحديث طرف من الحديث المتقدم برقم (٨٩٠) من رواية زيد بن الحُباب .

(٣) رُوي هذا الحديث عن أبي طلحة الأسدي ، عن أنس ، وسيأتي (ح ١٠٨٤) .

(٤) لفظ : (لا) ساقطٌ من « هـ » .

(٥) سقط لفظ : (من) من المطبوع .

(٦) لفظ (بن جعفر) ساقطٌ من « م » .

(٧) وقع في « ت » : (عمران) ، وهو خطأ ، والصوابُ كما أثبتُّه من « هـ » و « م » والمطبوع و « الثقات » لابن حبان ٨ : ٤٤٦ و « تهذيب التهذيب » ٧ : ٤٢٥ ـ ٤٢٦ .

قلتُ : رواه الشيخان[1] من حديث هَمَّام ، عن قتادة ، عن أنسٍ وَحْدَه .

[« تحفة » ١ : ٣٥٩ حديث ١٤٠٣]

٨٩٧ ـ حديث : لما أَتَى النبيُّ ﷺ خَيْبَرَ فوَجَدَهُمْ حين خرجوا إلى زَرْعِهم[2] ... الحديث .

(٣ : ١٦٤) حدثنا عبد الرزاق ، ثنا[3] مَعْمَر ، عنه به .

٨٩٨ ـ حديث (خ د س ق)[4] : ما بالُ أقوامٍ يرفعون أبصارَهم إلى السماء في صلاتهم ... الحديث .

(٣ : ١٠٩ ، ١٤٠ ، ١٠٩ ، ١١٢ ، ١١٥ ، ١١٦) عن ابن أبي عدي ومحمد بن بِشْر ومحمد بن جعفر وعبد الوهاب ويحيى بن سعيد ، كُلُّهم عن سعيد ، عنه به .
(٣ : ٢٥٨) وعن عَفَّان ، عن أَبَان ، عن قتادة به .

[« تحفة » ١ : ٣٠٧ حديث ١١٧٣]

٨٩٩ ـ حديث (خ م ت) : ما مِنْ مسلمٍ يَغْرِسُ غَرْساً ... الحديث .

(٣ : ٢٤٣ ، ١٤٧ ، ٢٢٨) عن عفان ويونس بن محمد ، كلاهما عن أبي عَوَانة .
(٣ : ١٩٢) وعن عفان وبَهْز ، كلاهما عن أَبَان ، كلاهما عنه به[5] .

[« تحفة » ١ : ٣٦٤ ، ٢٩٨ حديث ١٤٣١ ، ١١٣١]

٩٠٠ ـ حديث [خ][6] (م ت س ق) : مَنْ نَسِيَ صلاةً أو نامَ عنها فَلْيُصَلِّها .

---

(١) انظر « تحفة الأشراف » ١ : ٣٥٩ ، رواه البخاري في الدعوات ، باب التوبة ، ومسلم في التوبة ، باب سقوط الذنوب بالاستغفار توبة .
(٢) في المطبوع : (زروعهم) .
(٣) في « ت » : (عن) بدل (ثنا) .
(٤) في « ت » و « هـ » : (خ م د ق) ، والمثبتُ من « تحفة الأشراف » .
(٥) ويُزاد : (٣ : ٢٤٣) عن سُرَيْج ، عن أبي عَوَانة ، عنه به .
(٦) ما بين المعكوفين زيادة من « تحفة الأشراف » ١ : ٣٥٩ حديث رقم (١٣٩٩) .

(٣ : ٢٦٧) حدثنا عفّان ، ثنا يَزِيد بن زُرَيْع ، ثنا سَعِيد بن أبي عَرُوبة ، عن حجّاج الأَحْوَل ، عن قتادة بهذا ، قال : فلقيتُ حجّاجاً فحَدَّثَني به . (٣ : ٢٦٩) وعن بَهْز وعفان ، كلاهما عن هَمَّام . (٣ : ١٠٠) وعن إسحاق بن يوسف ، عن سعيد . (٣ : ١٠٠) وعن يَزِيد ، عن شُعْبَة[١] . (٣ : ٢١٦) وعن أزهر ، عن هشام . (٣ : ١٨٤) وعن عبد الرحمن بن مهدي[٢] ، عن المثنى بن سعيد[٢] . (٣ : ٢٤٣) وعن سُرَيْج ، عن أبي عَوَانة ، كُلُّهم عن قتادة به[٣] .

[« تحفة » ١ : ٣٠٣ ، ٣١٣ ، ٣٤٣ ، ٣٥٩ ، ٣٦٣
حديث ١١٥١ ، ١١٨٩ ، ١٣٢٩ ، ١٣٩٩ ، ١٤٣٠]

٩٠١ ـ حديث (خ م د ت) : ما مِنْ نبيّ إلّا وقد أَنْذَرَ أُمَّتَه الدَجَّال ... الحديث .

(٣ : ١٠٣ ، ٢٩٠ ، ١٧٣) عن عَمْرو بن الهيثم وبَهْز وحجاج ومحمد بن جعفر ، كلهم عن شعبة . (٣ : ٢٣٣) وعن عبد الوهاب ، عن سعيد ، كلاهما عنه به .

[« تحفة » ١ : ٣٢٢ حديث ١٢٤١]

٩٠٢ ـ حديث (خ م ت) : ما من أحد يدخل الجنة يحبُّ أنْ يرجع إلى الدنيا ... الحديث .

(٣ : ١٧٣ ، ٢٧٦ ، ١٠٣) عن محمد بن جعفر وحجاج[٤] وأبي قطن ، كلهم عن شعبة . (٣ : ٢٥١ ، ٢٨٩) وعن عفان وبهز ، كلاهما عن همام ، عنه به . (٣ : ٢٧٨)

---

(١) في المطبوع : (سعيد) .
(٢) لفظ : (بن مهدي) و (بن سعيد) زيادةٌ من « هـ » و « م » .
(٣) ويُزاد : (٣ : ٢٨٢) عن محمد بن جعفر ، عن شعبة ، عنه به .
(٤) من قوله (ومحمد بن جعفر) في الحديث السابق إلى هنا ساقط من « ت » .

قال عبد الله[1] : حدثني أبو بكر بن أبي شيبة ، ثنا أبو داود[2] ، ثنا شعبة به .

[« تحفة » ١ : ٣٢٦ حديث ١٢٥٢]

٩٠٣ ـ حديث : مَنْ كَذَبَ عليَّ ... الحديث .

(٣ : ٢٧٨) قال عبد الله بن أحمد : حدثني أبو عبد الله العنبري السُّلمي ، حدثني حَرَميّ بن عُمارة ، ثنا شعبة ، أخبرني قتادة وحماد بن أبي سليمان وسليمان التيمي ، سمعوا أنس بن مالك به . (٣ : ٢٧٩) قال : وحدثني عُبيد الله القواريري ، ثنا حرمي[3] به .

[« تحفة » ١ : ٢٣٤ حديث ٨٩٠]

٩٠٤ ـ حديث (خ ت ق [س][4]) : ما أكل النبي ﷺ على خِوان ... الحديث .

(٣ : ١٣٠) حدثنا معاذ بن هشام ، ثنا أبي ، [عن يونس][5] ، عنه به .

[« تحفة » ١ : ٣٦٥ حديث ١٤٤٤]

٩٠٥ ـ حديث [خ][6] م : المَرْءُ مَعَ مَنْ أَحَبَّ ... الحديث ، وفيه : قصة الأعرابي .

---

(١) وقع هذا السند في المطبوع من طريق الإمام أحمد ، وأبو بكر بن أبي شيبة يروي عنه الإمام أحمد وابنه عبد الله ، فالأمر محتمل ، والله أعلم .

(٢) في المطبوع : (أبو خالد الأحول) بدل (أبو داود) ، ولعلّه الصواب . انظر « تحفة الأشراف » ١ : ٣٢٦ رقم الحديث (١٢٥٢) و « مسند أبي يعلى الموصلي » ٦ : ٢٤ رقم الحديث (٣٢٦٠) . وفي « م » : (داود) بدل (أبو داود) .

(٣) تقدم هذا الحديث في ترجمة حماد بن أبي سليمان ، عن أنس (ح ٤٢٨) ، وفي ترجمة سُليمان التيمي برقم (٦١٦) ، وفي ترجمة عبد العزيز بن صهيب (ح ٦٨٥) ، وفي ترجمة عَتَّاب مولى ابن هرمز (ح ٧٣٢) .

(٤) ما بين المعكوفين زيادة من « تحفة الأشراف » .

(٥) قوله (عن يونس) ساقط من « ت » و « هـ » و « م » ، والصوابُ إثباته كما في المطبوع و « تحفة الأشراف » ١ : ٣٦٥ ـ ٣٦٦ رقم الحديث (١٤٤٤) و « سير أعلام النبلاء » ١٢ : ٢٦٨ وفيه هذا الحديث .

(٦) ما بين المعكوفين زيادة من « تحفة الأشراف » .

(٣ : ١٧٣ ، ٢٧٦) عن محمد بن جعفر وحجاج ، كلاهما عن شُعْبَة . (٣ : ١٩٢) وعن بَهْز وعفان ، كلاهما عن همام . (٣ : ١٧٨) وعن عبد الملك بن عَمْرو ، عن هشام . (لم أجده) وعن عفان ، عن حماد ، كلهم عنه به . وفي حديث[١] هَمَّام وغيره : فمَرَّ غلامٌ للمُغيرة بن شُعْبَة ... الحديث[٢] .

[« تحفة » ١ : ٣٣٠ ، ٣٥٤ ، ٣٥٩ حديث ١٢٦٨ ، ١٣٨٠ ، ١٤٠٤]

٩٠٦ ــ / **حديث** خ م د : النُّخَاعَةُ في المسجد خطيئة ... الحديث[٣] . [٧

(٣ : ١٠٩ ، ٢٣٤ ، ٢٠٩) عن ابن أبي عدي ومحمد بن جعفر وعبد الوهاب والضحاك بن مخلد ، كُلُّهم عن سَعِيد . (٣ : ٢٨٩) وعن بَهْز ، عن أَبان . (٣ : ٢٧٧ ، ١٧٣) وعن يَزِيد والضَّحَّاك وحَجَّاج ، كلهم عن شعبة . (٣ : ١٨٣ ، ٢٧٤) وعن يحيى وإسماعيل ومحمد بن يزيد ، كلهم عن هشام . (٣ : ٢٣٢ ، ٢٧٧) وعن محمد بن يزيد ، عن هشام وشعبة جميعاً ، كلهم عنه به[٤] .

[« تحفة » ١ : ٢٩٨ ، ٣١٧ ، ٣٢٦ حديث ١١٣٧ ، ١٢١١ ، ١٢٥١]

٩٠٧ ــ **حديث** م ت ق [د][٥] : نَهَى رسولُ اللهِ ﷺ أنْ يشربَ الرجلُ قائماً .

---

(١) في « ت » : (قصة) .

(٢) وتمامه في المطبوع (٣ : ١٩٢) : (قال أنس : وكان من أقراني قال النبي ﷺ : إنْ يؤخر هذا فلن يدركه الهَرَمُ حتى تقوم الساعة ، وقال عفان : ففَرِحْنا بها يومئذٍ فَرَحاً شديداً) .

(٣) قوله : حديث : النخاعة ... إلى هنا ساقطٌ من « هـ » .

(٤) ويُزاد : (٣ : ١٨٣) عن وكيع ، عن هشام ، عنه به .

وكتب هنا في حاشية « ت » ما نصُّه :

حديث : النُّغَيْر .

تقدم (ح ٨٣١) .

(٥) ما بين المعكوفين زيادة من « تحفة الأشراف » .

(٣ : ٢١٤ ، ١١٨ ، ١٤٧) عن عبد الملك بن عَمْرو ووكيع وأزهر[١] بن القاسم ، ثلاثتهم عن هشام . (٣ : ١٣١ ، ١٨٢ ، ٢٧٧) وعن[٢] محمد بن جعفر ويحيى بن سعيد ، كلاهما عن شعبة[٣] . (٣ : ٢٥٠ ، ١٩٩ ، ٢٩١) وعن عفان وعبد الواحد وبَهْز ، ثلاثتهم عن هَمَّام . (٣ : ١٣١) وعن محمد بن بكر[٤] ، عن سعيد ، كلهم عنه به .

[« تحفة » ١ : ٣١٠ ، ٣٥٢ ، ٣٦٢ حديث ١١٨٠ ، ١٣٦٧ ، ١٤٢٠]

٩٠٨ ـ حديث خ م ت س : نَزَلَتْ على النبيِّ ﷺ ﴿ إنّا فَتَحْنا لك فَتْحاً مُبِيناً ...﴾ إلى آخر الآية[٥] مَرْجِعَه من الحُدَيْبِيَة ... الحديث .

(٣ : ٢٥٢ ، ١٢٢ ، ١٣٤) عن عفان ويَزِيد وبَهْز ، ثلاثتهم عن هَمَّام . (٣ : ٢٧٥ ، ١٧٣) وعن محمد بن جعفر وحجاج[٦] بن محمد ، كلاهما عن شُعْبَة . (٣ : ٢١٥) وعن محمد بن بكر وعبد الوهاب ، كلاهما عن سَعِيد . (٣ : ١٩٧) وعن عبد الرزاق ، عن مَعْمَر ، كُلُّهم عنه به .

[« تحفة » ١ : ٣٣١ ، ٣٤٦ ، ٣٦٢ ، ٣١٦ حديث ١٢٧٠ ، ١٣٤٢ ، ١٤١٨ ، ١٢٠٨]

---

(١) في المطبوع (بهز بن القاسم) بدل (أزهر بن القاسم) وهو تحريف انظر « التقريب » وأصوله .

(٢) لفظ : (عن) ساقطٌ من « هـ » .

(٣) رواية محمد بن جعفر في المطبوع عن (سَعِيد) لا (عن شُعْبة) .

(٤) وفيه وفي أكثر الروايات : (قال : فقلنا لأنس : فالطعام ؟ قال : ذلك أشدّ أو أنتن ، قال ابن بكر : أو أخبث) .

(٥) من سورة الفتح ، الآية ١ .

(٦) في رواية حجاج (٣ : ١٧٣) زيادة : (وقال شعبة : كان قتادةُ يذكر هذا الحديثَ في قصصه عن أنس ابن مالك ... قال : فظننتُ أنه كُلَّه عن أنس ، فأتيتُ الكوفةَ فحَدَّثْتُ عن قتادة ، عن أنس ، ثم رجعتُ فلقيتُ قتادةَ بواسط فإذا هو يقول أوله عن أنس ، وآخره عن عكرمة ، قال : فأتيتُهم بالكوفة فأخبرتُهم بذلك) .

٩٠٩ ـ حديث : وَعَدني ربّي أنْ يدخل لي[١] من أمتي الجنة مئة ألف ، فقال أبو بكر : يا رسول الله زِدْنا ... الحديث .

(٣ : ١٩٣) حدثنا بَهْز ، ثنا أبو هلال ، عنه به . (٣ : ١٦٥) وعن عبد الرزاق ، عن مَعْمَر ، عن قتادة ، عن أنس ، أو عن النَّضْر بن[٢] أنس ، عن أنس ، بلفظ : أربع مئة ألف[٣] .

٩١٠ ـ حديث : لا تَقَاطعوا ولا تَبَاغضوا ... الحديث .

(٣ : ٢٠٩ ، ٢٧٧) حدثنا رَوْح ، ثنا شُعْبَة ، عنه به . (٣ : ٢٨٣) وعن عَفَّان ، عن أَبَان ، عنه به .

[« تحفة » ١ : ٣٣٤ حديث ١٢٨٤]

٩١١ ـ حديث : لا يَزَال العبدُ بخيرٍ ما لم يستعجل ... الحديث .

(لم أجده) عن بَهْز وعبد الصمد ، كلاهما عن همام ، عنه به . (٣ : ١٩٣) وعن بَهْز ، عن أبي هلال ، عنه به[٤] .

٩١٢ ـ حديث خ م ت س ق : لا تقوم الساعةُ حتى يُرْفَعَ العِلْم ... الحديث ، وفيه : ويَكثُرَ النساءُ ... الحديث .

(٣ : ٢١٣ ـ ٢١٤) حدثنا عبد الملك بن عَمْرو ، ثنا هشام ، عنه به . (٣ : ١٢٠) وعن وكيع ، عن هشام بقصة النساء حَسْب[٥] . (٣ : ٩٨ ، ٢٧٣ ،

---

(١) سقط لفظ : (لي) من المطبوع .

(٢) لفظ : (بن) ساقط من « ت » ، وهو خطأ .

(٣) هذا الحديث رواه عبد الرزاق في « المصنف » ١١ : ٢٨٦ حديث رقم (٢٠٥٥٦) عن معمر ، عن قتادة ، عن أبي النَّضْر ، عن أنس .

(٤) ويُزاد : (٣ : ٢١٠) حدثنا عبد الصمد ، ثنا أبو هلال ، عنه به .

(٥) لفظ : (حسب) ساقطٌ من « ت » و « م » .

١٧٦ ، ٢٠٢ ، ١٧٦ ، ٢٧٣ ، ١٧٦) وعن هُشَيْم ويَزِيد ومحمد بن جعفر وحجاج ، كُلُّهم عن شعبة . (لم أجده) وعن يَزِيد ، عن سعيد ، كلاهما عن قتادة به . (٣ : ٢٧٧) وأعاد عن حجاج قصةَ النساء حَسْب[1] .

[« تحفة » ١ : ٣٢٢ ، ٣١٧ ، ٣٦٠ ، ٣٥٤ حديث ١٢٤٠ ، ١٢٠٩ ، ١٤٠٧ ، ١٣٧٤]

٩١٣ ـ حديث (خ م ت س) : لا تَزَال جهَنَّمُ يُلقى فيها وتقول : هل مِنْ مَزِيدٍ ؟... الحديث .

(٣ : ٢٣٤) عن عبد الوهاب بن عطاء ، عن سَعِيد . (٣ : ١٣٤ ، ١٤١ ، ١٣٤) وعن بَهْز وعبد الصمد وعفان ، كُلُّهم عن أَبَان . (٣ : ٢٢٩ ـ ٢٣٠) وعن يونس ، عن شَيْبان ، كُلُّهم عنه به . (٣ : ٢٧٩) قال عبد الله : حدثني عُبَيْد الله القَوَارِيري ، ثنا حَرَمِيّ بن عُمارة ، ثنا شُعْبَة ، عن قتادة به .

[« تحفة » ١ : ٣٣٦ ، ٢٩٨ ، ٣٠٩ ، ٣٢٠ حديث ١٢٩٥ ، ١١٣٦ ، ١١٧٧ ، ١٢٣٠]

٩١٤ ـ حديث (خ ت) : لا تُوَاصِلُوا ، قالوا : يا رسول الله إنّك تُواصِلُ ... الحديث .

(٣ : ٢٠٢ ، ٢٧٦ ، ١٧٣ ، ٢٧٦) عن يَزِيد وبَهْز وحجاج ، كُلُّهم عن شُعْبَة . (٣ : ١٧٠ ، ٢٣٥) وعن محمد بن جعفر ورَوْح وعبد الوهاب ، كُلُّهم عن سَعِيد . (٣ : ٢٤٧ ، ٢٨٩) وعن عفان وبَهْز ، عن هَمَّام . (٣ : ٢١٨) وعن جعفر بن عون ، عن مِسْعَر ، كُلُّهم عن قتادة به .

[« تحفة » ١ : ٣١٧ ، ٣٣٣ حديث ١٢١٥ ، ١٢٧٨]

٩١٥ ـ حديث (خ م س ق) : لا يُؤْمِنُ أحدُكم حتى أكونَ أَحَبَّ إليه من أهله وماله ... الحديث ، وحديثُ روحٍ أتمُّ .

(٣ : ٢٠٧ ، ٢٧٨ ، ١٧٧ ، ٢٧٥) عن رَوْح وحجاج ومحمد بن جعفر ، ثلاثتهم عن شعبة ، عنه به .

[« تحفة » ١ : ٣٢٥ حديث ١٢٤٩]

---

(١) ويُزاد : (٣ : ٢٨٩) حدثنا بهز ، ثنا همام ، عنه به .

٩١٦ ـ **حديث** (خ م ت س ق) : لا يؤمنُ أحدُكم حتى يُحِبَّ لأخيه ما يُحِبُّ لنفسه .

(٢ : ٢٨٩) حدثنا بَهْز ، ثنا همام ، عنه به . (٣ : ٢٧٨) قال عبد الله[١] : ثنا عُبَيْد[٢] الله بن معاذ ، ثنا أبي ، ثنا شعبة ، عنه به[٣] .

[« تحفة » ١ : ٣٠٣ ، ٣٢٢ حديث ١١٥٣ ، ١٢٣٩]

٩١٧ ـ **حديث** (خ م س) : لا يؤمن أحدُكم حتى يُحِبَّ المَرْءَ لا يُحِبُّه إلا لِلّه .

(٣ : ١٧٢ ، ٢٧٥ ، ٢٧٢) عن محمد بن جعفر وحجاج ورَوْح ، ثلاثتهم عن شُعْبَة . (لم أجده) وعن رَوْح[٤] ، عن حسين ، كلاهما عنه به[٥] .

[« تحفة » ١ : ٣٢٧ حديث ١٢٥٥]

٩١٨ ـ **حديث** : لا يمنعكم أذانُ بلال من سحوركم[٦] ... الحديث .

(٣ : ١٤٠) حدثنا محمد بن بِشْر ، ثنا سعيد ، عنه به .

٩١٩ ـ **حديث** : لا يستقيمُ إيمانُ عَبْدٍ حتى يستقيمَ قَلْبُه ... [الحديث][٧] .

---

(١) وقع هذا السند في المطبوع من رواية الإمام أحمد ، ولعلّ الصوابَ أنه من زيادات عبد الله على « المسند » ، فعُبَيْد الله بن معاذ من مشايخ عبد الله بن أحمد كما في « سير أعلام النبلاء » ١٣ : ٥١٧ و « تهذيب التهذيب » ٧ : ٤٨ .

(٢) وقع في « هـ » : (عبد) ، وهو خطأ ، وتقدمت مصادر ترجمته في التعليقة السابقة .

(٣) الحديث (٩١٦) من « هـ » و « م » .

ويُزاد : (٣ : ١٧٦ ، ٢٧٢) عن محمد بن جعفر وحجاج ، كلاهما عن شعبة ، عنه به .

(٣ : ٢٥١) وعن عفان ، عن همام ، عنه به . (٣ : ٢٠٦) وعن روح ، عن حُسين المُعَلِّم ، عنه به .

(٤) لعلّ رواية رَوْح هي التي زدتُها في الحديث السابق (٩١٦) .

(٥) هذا الحديث في بعض طرقه طرف من الحديث المتقدم برقم (٨٥٣) .

ويُزاد : (٣ : ٢٤٨) حدثنا عفان ، ثنا شعبة ، عنه به .

(٦) في المطبوع : (السحور) .

(٧) لفظ : (الحديث) زيادةٌ مني لأنَّ الحديث له بقية وحَذْفُه يُشعر بتمامه ، وليس كذلك .

(٣ : ١٩٨) حدثنا زَيْد بن الحُبَاب ، ثنا علي بن مَسْعَدة ، عنه بهذا .

٩٢٠ ـ حديث : لا إيمانَ لمن لا أمانةَ له ... الحديث .

(٣ : ١٣٥ ، ١٥٤ ، ٢١٠) عن بَهْز وحَسَن وعبد الصمد ، كُلُّهم عن أبي هلال ، عنه به .

٩٢١ ـ حديث (خ م د ت ق) : لا طِيَرةَ ... الحديث .

(٣ : ١١٨ ، ٢٧٥ ، ١٧٣) عن وكيع وبَهْز ، كلاهما[١] عن شُعْبَة وهشام . (٣ : ١٣٠ ، ٢٧٥ ، ٢٥١ ، ٢٧٧ ـ ٢٧٨ ، ٢٧٥) وعن محمد بن جعفر وعفان ويحيى وحجاج ووكيع أيضاً ، كلهم عن شُعْبَة . (٣ : ٢٥١) وعن عفّان وبَهْز ، كلاهما عن هَمَّام . (٣ : ١٧٨ ، ١٥٤ ، ١٧٨) وعن عبد الملك بن عَمْرو وعبد الصمد وعبد الوهاب ، كُلُّهم عن هشام ، ثلاثتُهم عنه به .

[« تحفة » ١ : ٣٢٨ ، ٣٥١ ، ٣٦٢ حديث ١٢٥٨ ، ١٣٥٨ ، ١٤٢١]

٩٢٢ ـ حديث (خ م) : يُجاء بالكافر يومَ القيامة فيُقالُ له : أرأيتَ لو كان[٢] لك مِلْءُ الأرض ... الحديث .

(٣ : ٢٩١) حدثنا علي ، ثنا مُعاذ بن هشام ، عن أبيه ، عنه به[٣] .

[« تحفة » ١ : ٣٥١ حديث ١٣٥٩]

٩٢٣ ـ حديث (خ) : يقولُ اللهُ تَبَارَكَ وتعالى : إنْ تَقَرَّبَ العبدُ إليَّ شِبْراً تَقَرَّبْتُ إليه ذِراعاً ... الحديث .

---

(١) رواية بهز عن شعبة فقط .

(٢) في « ت » : (أرأيت أن لو كان) .

(٣) ويُزاد : (٣ : ٢١٨) ثنا روح ، ثنا سعيد ، عنه به . والطَّرَفُ الذي ذكره الحافظُ موافقٌ لهذه الرواية المزيدة .

(٣ : ١٣٨) عن عبد الرزاق ، عن مَعْمَر . (٣ : ١٢٢ ، ١٢٧ ، ٢٧٢ ، ١٣٠ ، ٢٧٢) وعن يَزِيد وحجاج ومحمد بن جعفر وأبي داود[1] ، أربعتُهم عن شُعْبَة . (٣ : ٢٨٣) وعن عفان ، عن إبراهيم القَنَّاد ، كلهم عنه به ، وحديثُ أبي داود مختَصرٌ .

[« تحفة » ١ : ٣٣٣ حديث ١٢٨٠]

٩٢٤ ـ حديث : يَقُول اللهُ : أنا عند ظَنِّ عبدي بي ، وأنا معه إذا دَعَاني .

(٣ : ٢١٠ ، ٢٧٧) حدثنا سُلَيْمان هو ابنُ داود ، ثنا شُعْبَة ، عنه بهذا .

٩٢٥ ـ حديث خ م ت س ق : يَهْرَمُ ابنُ آدم وتشب[2] منه اثنتان ... الحديث .

(٣ : ١١٥ ، ٢٧٥ ، ١١٩ ، ١٦٩ ، ٢٧٥ ، ١١٩ ، ٢٧٥) عن يحيى ومحمد بن جعفر ووكيع وحجاج ، كلهم عن شعبة . (٣ : ١٩٢ ، ٢٥٦ ، ١٩٢) وعن عَفَّان وبَهْز ، كلاهما عن أبي عَوَانة ، كلاهما عنه به[3] .

[« تحفة » ١ : ٣٢٨ ، ٣٦٤ حديث ١٢٥٨ ، ١٤٣٤]

---

(١) لم أجد رواية أبي داود .

(٢) في « هـ » و « م » : (تشيب) .

(٣) ويُستدرك على أحاديث قتادة ، عن أنس رضي الله عنه :

١ ـ حديث : كان النبيُّ ﷺ يُكثر أنْ يدعو : اللهم آتنا في الدنيا حسنة ، وفي الآخرة حسنة ، وقنا عذاب النار .

(٣ :٢٧٧) ثنا أبو داود ، أنا شعبة ، عن ثابت ، قال : سمعت أنساً به ، وفيه : قال شعبة : فذكرت ذلك لقتادة ، فقال قتادة : كان أنس يقول هذا .

وتقدم هذا الحديث في ترجمة ثابت البُناني برقم (٣٢١) .

٢ـ حديث : قال أنس : مُطِرْنا بَرَداً وأبو طلحة صائمٌ فجعل يأكل منه ، قيل له : أتأكل وأنت صائم ؟! فقال : إنما هذا بركة .

(٣ :٢٧٩) قال عبد الله بن أحمد : حدثنا عُبيد الله بن معاذ ، ثنا أبي ، ثنا شعبة ، عن قتادة وحميد ، به .

٣ ـ حديث : بينا أنا أسيرُ في الجنة فإذا أنا بقصر ، فقلت : لمن هذا يا جبريل ورجوتُ أن يكون لي ؟ قال : لعُمَر ... الحديث .

(٣ :٢٦٩) حدثنا بهز ، ثنا همام ، عنه به .

١٣٢ ـ قيس بن عَبَاية أبو نعامة الحنفي ، عن أنس

٩٢٦ ـ حديث : كان رسول الله ﷺ وأبو بكر وعمر لا يقنتون[1] .

= ٤ ـ حديث : أن أم سليم بَعَثَتْه إلى رسول الله ﷺ بقناع عليه رطب فجعل يقبض قبضته ... الحديث .

(٣ :١٢٥ ، ٢٦٩) عن عبد الصمد وعفان ، كلاهما عن همام ، عنه به .

٥ ـ حديث : ألا أخبركم بخير دور الأنصار ؟ قالوا : بلى يا رسول الله ، قال : بنو عبد الأشهل ... الحديث .

في ترجمة أبي سلمة بن عبد الرحمن ، عن أبي هريرة (ح ١٠٦٦٨) .

٦ ـ حديث : قلت لأنس : كم اعتمر رسولُ اللهِ ﷺ ؟ قال :أربعاً ... الحديث . خ م د ت

(٣ :٢٤٥ ، ٢٥٦) حدثنا عفان ، ثنا همام ، عنه به . [« تحفة » ١ : ٢٥٧ حديث ١٣٩٣]

٧ ـ حديث : قلتُ لأنس : كم حَجَّ رسولُ اللهِ ﷺ ؟ قال : حجة واحدة ، واعتمر أربع مرار ... الحديث . خ م د ت

(٣ :١٣٤) حدثنا بهز وعبد الصمد المعنى ، قالا : ثنا همام ، عنه به .

٨ ـ حديث : في الجهر بالبسملة . [« تحفة » ١ : ٣٥٧ حديث ١٣٩٣]

في ترجمة ثابت البناني ، عن أنس (ح ٣٠٣) .

٩ ـ حديث : سأل الناسُ رسولَ اللهِ ﷺ حتى أحفوه بالمسألة ، فصعد المنبر ذات يوم ، فقال : لا تسألوني عن شيء إلا بينتُه لكم ... الحديث . خ م

(٣ :١٧٧) حدثنا عبد الملك بن عَمْرو ، ثنا هشام ، عنه به . (٣ : ٢٥٤) وحدثنا روح ، ثنا سعيد ، عنه به . (٣ : ٢٥٤) وحدثنا روح ، ثنا هشام ، عنه به ، قال : وكان قتادة يذكر هذا الحديث إذا سُئل عن هذه الآية ﴿ لا تسألوا عن أشياء إنْ تُبْدَ لكم تسؤكم ﴾ .

١٠ ـ حديث : نهى أن ينبذ البسر والتمر جميعاً . [« تحفة » ١ : ٣٥١ ـ ٣٥٢ حديث ١٣٦٢]

(٣ :١٣٤) حدثنا بَهْز . (٣ : ٢١٠ ، ٢٥١) وحدثنا عبد الصمد وعفان ، كلاهما عن همام ، كلهم عنه به .

١١ ـ حديث : لمّا حرمت الخمر إني يومئذٍ لأسقيهم ، لأسقي أحد عشر رجلاً ... الحديث ، وفيه قصة يتيم أبي طلحة .

(٣ :٢١٧) حدثنا عبد الرزاق ، أنا معمر ، عن ثابت وقتادة ، عن أنس به ، وتقدم برقم (٣٥٠) .

(١) في المطبوع : (لا يقرؤون ، يعني لا يجهرون) .

(٣ : ٢١٦) حدثنا عبد الله بن الوليد ، ثنا سفيان ، عن خالد الحَذَّاء ، عنه به .

١٣٣ – / كثير بن حُنَيْس ، عن أنس[1] [٢٨/أ]

٩٢٧ – حديث : أنَّ رجلاً قال : متى الساعة ؟... الحديث ، وفيه : أنتَ مع مَنْ أَحْبَبْتَ .

(٣ : ٢٠٢) حدثنا يَزِيد ، ثنا محمد بن عَمْرو ، عنه به .

١٣٤ – لِمازة بن زَبَّار أبو لبيد الجهضمي ، عن أنس

٩٢٨ – حديث[2] : قلنا : يا أبا حمزة أكنتم تُراهِنُون على عهد رسول الله ﷺ ؟... الحديث .

(٣ : ١٦٠ ، ٢٥٦) عن أبي كامل وعفان ، كلاهما عن سعيد بن زيد ، عن الزبير ابن الخِرِّيت ، عنه به .

١٣٥ – مالك بن محمد بن حارثة ، عنه

٩٢٩ – حديث : ما مِنْ رجلٍ يُنْعِشُ لسانُه حقّاً يُعْمَل به بعده إلا جُري عليه[3] أجره إلى[4] يوم القيامة ثم وفّاه اللهُ ثوابَه يوم القيامة .

(٣ : ٢٦٦) حدثنا علي بن إسحاق ، أنا عَبْد الله هو ابنُ المُبارك ، أنا عُبَيْد[5] الله ابن موهب ، عنه بهذا .

---

(١) في « ت » : (عنه) بدل (عن أنس) .

(٢) « سنن الدارمي » ٢ : ١٣٢ ، و « سنن الدارقطني » ٤ : ٣٠١ .

(٣) في المطبوع : (إلا أجرى الله عليه) .

(٤) لفظ : (إلى) ساقطٌ من « ت » .

(٥) وقع في « ت » : (عبد) ، وصوابُه : (عُبَيْد) كما في « هـ » و « م » والمطبوع و « الثقات » لابن حبان ٩ : ١٦٤ و « تعجيل المنفعة » ص ٣٩٠ .

١٣٦ ـ المُثَنّى لم يُنْسَب ، عن أنس

٩٣٠ ـ حديث : قَلَّ ليلة تأتي عليَّ إلا وأنا أرى فيها خليلي ... الحديث موقوف .

(٣ : ٢١٦) حدثنا أبو سعيد ، ثنا المُثَنَّى به[١] .

قلتُ : هذا المُثَنَّى هو ابن سَعِيد الضُّبَعيّ و لم يُدْرِكْ أَنَساً[٢] ، وإنما يَروي عن قتادة ، عنه . وقد مَضَى في أثناء ترجمة قتادة عن أنس حديثٌ (ح ٨٧٤) رواه أحمد : عن أبي سعيد مولى بني هاشم ، عن المُثَنّى ، عن قتادة ، عن أنس[٣] ، فيحتمل أنْ يكون قتادة[٤] سَقَطَ من هذا الإسناد .

١٣٧ ـ محمد بن أبي بكر الثقفي ، عن أنس[٥]

٩٣١ ـ حديث (خ م س ق) : كُنّا مع رسول الله ﷺ يُهِلُّ منّا المُهِلُّ[٦] فلا يُنكر عليه ... الحديث .

(٣ : ١١٠ ، ٢٤٠) عن عبد الرحمن وأبي سلمة ، كلاهما عن مالك . (٣ : ١٤٧) وعن حُجَيْن بن المثنى ، عن عبد العزيز ، كلاهما عنه[٧] به .

[« تحفة » ١ : ٣٦٧ حديث ١٤٥٢]

---

(١) في « هـ » : (عنه به) ، ولفظةُ : (عنه) مقحمةٌ .

(٢) ولكن الذين ترجموا له أثبتوا له رؤية أنس بن مالك كما في « التاريخ الكبير » ٧ : ٤١٨ و « تهذيب التهذيب » ١٠ : ٣٤ ، وفي المطبوع تصريح المثنى بالسماع من أنس ، ففيه : « قال : سمعت أنساً يقول ... » ، والله أعلم .

(٣) من قوله : حديثٌ رواه ... إلى هنا ساقطٌ من « م » .

(٤) في « هـ » زيادة : (عن أنس) ، وهي مقحمة .

(٥) في « ت » : (عنه) بدل (عن أنس) .

(٦) في المطبوع : (يهل المهل منا ...) .

(٧) وقع في المطبوع (٣ : ١٤٧) : (عن محمد عن أبي بكر الثقفي) ، وصوابُه : (عن محمد بن أبي بكر الثقفي) ، انظر « التاريخ الكبير » ١ : ٤٦ و « الثقات » لابن حبان ٥ : ٣٦٨ و « تهذيب التهذيب » ٩ : ٧٩ .

١٣٨ ـ محمد بن سيرين ، عن أنس

٩٣٢ ـ حديث خ س ق : صَبَّح النبي ﷺ خَيْبَرَ بُكْرَةً وقد خرجوا بالمساحي ... الحديث .

(٣ : ١١١) حدثنا سفيان ، عن أيوب ، عنه به . (٣ : ١٦٣ ـ ١٦٤) وعن عبد الرزاق ، عن معمر ، عن أيوب به[١] .

[« تحفة » ١ : ٣٧١ حديث ١٤٥٧]

٩٣٣ ـ حديث خ م د س ق : سألتُ أنساً هل قَنَتَ رسولُ اللهِ ﷺ ؟ فقال : نَعَمْ بعدَ الركوع .

(٣ : ١١٣) حدثنا إسماعيل ، ثنا أيوب ، عنه به . (٣ : ١٦٦ ، ٢٠٩) وعن محبوب ، عن خالد ، عنه نحوه .

[« تحفة » ١ : ٣٦٨ حديث ١٤٥٣]

٩٣٤ ـ حديث : الإهلال بعمرة وحجة .

(لم أجده) حدثنا روح بن عبادة ، ثنا شعبة ، عن يونس بن عبيد ، عنه به .

٩٣٥ ـ حديث خ م س ق : قال رسول الله ﷺ : مَنْ كان ذَبَحَ قبل الصلاة فَلْيُعِدْ ... الحديث ، وفيه : ثم انْكَفأَ إلى غنيمة[٢] .

(٣ : ١١٣ ، ١١٧) حدثنا إسماعيل ، ثنا أيوب ، عنه به .

[« تحفة » ١ : ٣٦٩ حديث ١٤٥٥]

٩٣٦ ـ حديث خ م : في النَّهْيِ عن لحوم الحُمُرِ فإنها رِجْسٌ .

(٣ : ١١٥) حدثنا يحيى ، عن هشام ، عنه به . (٣ : ١٢١) وعن يَزِيد ، عن

---

(١) وقع في « ت » : (وعن عبد الرزاق كلاهما عن أيوب عنه به) ، وهو خطأ ، والصوابُ كما أثبتُّه من « هـ » و « م » و « إتحاف المهرة » ج ١ الورقة ١١٨/ أ و « تحفة الأشراف » ١ : ٣٧١ .

(٢) في المطبوع : (ثم انكفأ إلى كبشين فذبحهما وقام الناس إلى غنيمة ...) .

هشام . (٣ : ١٦٤) وعن عبد الرزاق ، عن مَعْمَر ، عن أيوب ، كلاهما عنه به .

[« تحفة » ١ : ٣٧١ حديث ١٤٥٨]

٩٣٧ ـ حديث م د ت س : أنَّ النبيَّ ﷺ لمّا حَلَقَ بَدَأَ بشقّ رأسه الأيمن ... الحديث .

(٣ : ٢١٤) حدثنا وهب بن جرير ، ثنا هشام بن حسان ، عنه[١] به . (٣ : ٢٠٨) وعن رَوْح ، عن هشامٍ به . (٣ : ١١١) وعن سفيان ، عن هشام[٢] نحوه ، وأوله[٣] : أنَّ رسولَ اللهِ ﷺ رمى الجمرة ثم نحر البُدْن ... الحديث[٤] .

[« تحفة » ١ : ٣٧٠ حديث ١٤٥٦]

٩٣٨ ـ حديث خ : نصف مُدٍّ مِنْ شعير ... الحديث في إدخالهم عَشَرَةً عَشَرَةً أكلوا حتى شبعوا ، قال : وبَقِيَتْ كما هي ، قال : فأَكَلْنا .

(٣ : ١٤٧) حدثنا يونس بن محمد ، ثنا حماد بن زيد ، عن هشام ، عن محمد[٥] ،

---

(١) لفظ : (عنه) ساقطٌ من « هـ » .

(٢) وقع في المطبوع : (عن هشام ، عن أنس وابن سيرين) ، وفيه تقديم وتحريف .

(٣) هذا الأول لرواية رَوْح ، عن هشام .

(٤) ويُزاد : (٣ : ٢٥٦) عن مؤمل ، ثنا حماد بن زيد ، عن أيوب وهشام ، عنه به ، وزاد : (قال محمد : فَحدَّثْتُه عَبِيدة السَّلْماني فقال : لأن يكون عندي منه شعرة أحبّ إليَّ من كل صفراء وبيضاء أصبحت على وجه الأرض وفي بطنها) .

(٥) محمد هو ابن سيرين كما قد ذكر في أول هذه الترجمة ، وهو الراوي عن أنس بن مالك ، وقد أوضح ذلك الحافظُ ابن حجر أيضاً في « فتح الباري » ٦ : ٥٨٩ ، ٩ : ٥٧٤ . وهشام الراوي عن ابن سيرين هو ابن حسان ، له ترجمة في « سير أعلام النبلاء » ٦ : ٣٥٥ و « تهذيب التهذيب » ١١ : ٣٤ . وذُكر في ترجمته روايته عن محمد بن سيرين ، وهذا الحديث المذكور أخرجه البخاري ـ « فتح الباري » ٩ : ٥٧٤ ـ عن محمد بن سيرين وكما هو مذكور في « تحفة الأشراف » ١ : ٣٧٣ في ترجمته عن أنس .

ووقع في « إتحاف المهرة » ج ١ الورقة ١١٩/ أ أنه ذكر هذا الحديث في ترجمة محمد بن عبد الله ابن أبي سُليم ، عن أنس ، وعزاه لأبي عوانة وأحمد ، وهو مخالف لما تقدم من أن الراوي عن أنس إنما هو محمد بن سيرين ، والله أعلم .

عن[1] أنس ، قال حماد : والجَعْدُ قد ذَكَره ، يعني عن أنس .
[« تحفة » ١ : ٣٧٣ حديث ١٤٦٧]

٩٣٩ ـ حديث خ م : سُئِلَ أنسٌ عن خِضاب رسول الله ﷺ فقال : إنَّ رسول الله ﷺ لم يكن شَابَ ... الحديث ، وفيه قصة أبي قُحافة .

(٣ : ١٦٠) حدثنا محمد بن سلمة الحَرَّاني ، عن هشام ، عنه به . (٣ : ٢٠٦) وعن رَوْح ، عن هشام ببعضه .
[« تحفة » ١ : ٣٧٢ حديث ١٤٦٠]

٩٤٠ ـ حديث خ م : تَزَوَّجَ أبو طلحة أُمَّ سُلَيم وهي أُمُّ أنس والبراء ، قال : فولدتْ له ابناً[2] فكان يُحِبُّه حُبّاً[3] شديداً فمَرِضَ الصبيُّ[4] ... الحديث بطوله في موته وقوله : بارك اللهُ لكما في ليلتكما ، وفي تحنيكه له ، وفي قوله : حُبّ الأنصار التَّمْر .

(٣ : ١٨١) حدثنا[5] موسى بن هلال[6] العبدي ، ثنا هَمَّام ، عنه به . (٣ : ١٠٦) و[7]عن ابن أبي عدي ، عن ابن عَوْن ، عنه به[8] . وله طريق أخرى في مسند أم سليم[9] .
[« تحفة » ١ : ٣٧١ ـ ٣٧٢ حديث ١٤٥٩]

---

(١) وقع في « هـ » : (بن) ، وهو خطأ .
(٢) في المطبوع : (بنياً) .
(٣) لفظ (حباً) ساقطٌ من « ت » و « هـ » .
(٤) في المطبوع : (الغلام) .
(٥) في أول السند في المطبوع : (قال أبو عبد الرحمن : قرأتُ على أبي هذا الحديث وحده فأقَرَّ به ، وحَدَّثَنا ببعضه في مكان آخر) .
(٦) وقع في « ت » و « هـ » و « م » : (محمد بن بشر) ، وهو خطأ ، والصوابُ (موسى بن هلال) كما في المطبوع و « تعجيل المنفعة » ص ٤١٦ .
(٧) في المطبوع : (حدثنا بندار ، ثنا ابن أبي عدي) .
(٨) في المطبوع : (ببعضه) .
(٩) لم أجد هذه الطريق في مسند أم سليم .
(١٠) قوله (وله طريق أخرى في مسند أم سليم) زيادة من « هـ » و « م » .

٩٤١ ـ حديث مي ق[١] : كان أنس بن مالك إذا حَدَّثَ عن رسول الله ﷺ قال : أو كما قال[٢] .

(٣ : ٢٠٥ ، ٢٣٥) حدثنا معاذ وأبو قَطَن ، عن ابن عَوْن ، عنه به .

[« تحفة » ١ : ٣٧٤ حديث ١٤٦٩]

٩٤٢ ـ حديث خ : فَزِعَ الناسُ فركب رسولُ اللهِ ﷺ فَرَساً لأبي طلحة ... الحديث .

(٣ : ٢٦١) حدثنا حُسَيْن ، ثنا جرير يعني ابنَ حازم ، عنه به .

[« تحفة » ١ : ٣٧٣ حديث ١٤٦٦]

٩٤٣ ـ وبه خ : (٣ : ٢٦١) قال : أُتِي عبيد الله بن زياد برأس الحسين فجُعل في طَسْت فجعل ينكت عليه وقال في حُسْنِه شيئاً ، فقال أنس : إنه كان أَشْبَهَهم برسول الله ﷺ وكان مخضوباً بالوَسْمَة[٣] .

[« تحفة » ١ : ٣٧٣ حديث ١٤٦٤]

٩٤٤ ـ حديث : كُنّا[٤] مع أنس في جنازة فأَمَرَ بالميت فسُلَّ مِنْ قِبَل رِجْلَيْه[٥] .

(١ : ٤٢٩) حدثنا عبد الأعلى ، ثنا خالد ، عنه بهذا[٦] .

---

(١) « سنن الدارمي » ١ : ٧٣ .

(٢) لفظ هذا الطرف في المطبوع :(... إذا حَدَّثَ عن رسول الله ﷺ حديثاً ففرغ منه قال : أو كما قال رسول الله ﷺ) .

(٣) الوَسْمة ، بكسر السين ، وقد تُسَكّن : نَبْتٌ ، وقيل : شجرٌ باليمن يُخْضَبُ بوَرَقِه الشَّعر ، أسودُ . « النهاية » ٥ : ١٨٥ .

(٤) في المطبوع : (كنت) .

(٥) في المطبوع : (من قبل رجل القبر) .

(٦) وسيأتي مَزِيداً في الحديث الذي بعده (٩٤٥) .

٩٤٥ ـ حديث : أنَّ أنس بن مالك شَهِدَ جنازةَ رجل من الأنصار ، قال : فأَظْهَرُوا الاستغفار ، فلم ينكر ذلك أنس[١] .

(١ : ٤٢٩) حدثنا هُشَيْم ، أنا خالد ، عنه بهذا .

هذان الأثران الموقوفان وَقَعا في مسند ابن مسعود[٢] .

١٣٩ ـ محمد بن عَبْد الله بن أبي[٣] سُلَيْم المدني ، عن أنس

٩٤٦ ـ حديث : صَلَّيْتُ مع رسول الله ﷺ بمنى ركعتين ... الحديث .

(٣ : ١٤٤ ، ١٦٨) حدثنا يونس بن محمد وحجاج بن محمد ، كلاهما [عن ليث][٤] ، عن بُكَيْر بن الأَشَجّ ، عنه[٥] به[٦] .

[« تحفة » ١ : ٣٧٤ حديث ١٤٧٢]

---

(١) زاد في المطبوع : (قال هُشَيْم : قال خالد في حديثه : وأدخلوه من قِبَل رجل القبر) .

(٢) ويُستدرك على أحاديث محمد بن سيرين ، عن أنس بن مالك رضي الله عنه :

ـ حديث : أنَّ هلال بن أمية قَذَفَ امرأته بشريك بن سَحْماء ... الحديث .

(٣ : ١٤٢) ثنا وهب بن جرير ، ثنا هشام بن حسان ، عنه به .

[« تحفة » ١ : ٣٧٢ حديث ١٤٦١]

(٣) سقط لفظ : (أبي) من « هـ » ، وهو خطأ ، والصوابُ كما أثبتُّه من « ت » و « م » ، وهو مترجمٌ في « التاريخ الكبير » ١ : ١٢٨ و « الثقات » لابن حبان ٥ : ٣٦٧ و « تهذيب التهذيب » ٩ : ٢٥٨ .

(٤) لفظ : (عن ليث) سقطٌ من « ت » و « هـ » و « م » ، والصوابُ إثباتُه كما في المطبوع و « إتحاف المهرة » ج ١ الورقة ١١٩/ أ و « تحفة الأشراف » ١ : ٣٧٤ و « التاريخ الكبير » ١ : ١٢٨ و « تهذيب الكمال » ٤ : ٢٤٤ .

(٥) وقع في المطبوع (٣ : ١٦٨) : (محمد بن عبد الله بن أبي سليمان) ، وهو تحريف ، وصوابُه : (محمد ابن عبد الله بن أبي سُليم) ، وتقدم في أول الترجمة ذِكْرُ مصادر ترجمته .

(٦) ويُزاد : (٣ : ١٤٥) عن حَسَن ، عن ابن لَهِيعة ، عن بُكَيْر ، عنه به .

١٤٠ ـ محمد بن عُبَيْد[١] أبو قُدامة[٢] الحنفي ، عنه

٩٤٧ ـ حديث[٣] : الجمع بين حج وعمرة .

(٣ : ١٤٢) حدثنا رَوْح ، ثنا شعبة ، عن يونس ، عن أبي قدامة به .

١٤١ ـ محمد بن مسلم بن السائب بن خَبَّاب صاحب المقصورة ، عنه

[٢٨/ب] **٩٤٨ ـ / حديث** : جَلَسَ إليَّ أنسُ بنُ مالك فقال : هل تدري لِمَ صُنِعَ هذا ؟ يعني العُودَ الذي في مقام الإمام ، كان رسول الله ﷺ يضع عليه يمينه ، ثم يلتفت إلينا فيقول : استووا واعدلوا صفوفكم .

(٣ : ٢٥٤) حدثنا أحمد بن الحجاج ، أنا حاتم بن إسماعيل ، [ثنا مصعب بن ثابت ابن عبد الله بن الزبير][٤] ، عنه به .

[« تحفة » ١ : ٣٧٥ حديث ١٤٧٤]

١٤٢ ـ محمد بن مسلم بن عُبَيْد الله بن عَبْد الله بن شِهاب الزُّهْرِيّ ، عن أنس

٩٤٩ ـ حديث : أنَّ رسولَ اللهِ ﷺ دَخَلَ يومَ الفَتْح [مكة][٥] وعليه مِغْفَر ... الحديث .

---

(١) وقع في « ت » و « م » : (محمد بن عبيد الله) ، وفي : « هـ » : (عبد) ، وكلاهما تحريف ، والصوابُ كما أثبتُّه من « التاريخ الكبير » ١ : ١٧٢ و « الثقات » لابن حبان ٥ : ٣٨٠ و « تعجيل المنفعة » ص ٥١٤ ـ ٥١٥ .

(٢) من هنا بداية السقط الواقع في « م » وينتهي عند تمام الحديث (٩٦٢) ، وموضعه بياض .

(٣) من هنا أول السقط في « هـ » ، وينتهي عند متن الحديث (٩٦٢) ، ومكانه بياض .

(٤) ما بين المعكوفين زيادة من المطبوع و « تحفة الأشراف » ١ : ٣٧٥ و « تهذيب الكمال » ٥ : ١٨٨ و « تهذيب التهذيب » ٩ : ٤٤٣ . وفي المطبوع : (ثنا مصعب بن ثابت بن عبد الله بن الزبير ، قال : طَلَبْنا عِلْمَ العُود الذي في مقام الإمام فلم نقدر على أحدٍ يَذكر لنا فيه شيئاً ، قال مصعب : فأخبرني محمد ابن مسلم بن السائب ... فذكره) .

(٥) ما بين المعكوفين زيادة من المطبوع .

(٣ : ١٠٩ ، ١٨٦ ، ١٦٤ ، ١٨٠ ، ٢٤٠ ، ٢٢٤ ، ٢٣١ ، ٢٣٢) عن عبد الرحمن بن مهدي[١] وعبد الرزاق ووكيع وأبي سلمة ومحمد بن مصعب وإسحاق ابن عيسى وأبي أحمد الزُّبَيْرِيّ ، كلهم عن مالك ، عنه به[٢] .

[« تحفة » ١ : ٣٣٨ حديث ١٥٢٧]

٩٥٠ ــ حديث : نَهَى النبيُّ ﷺ عن الدُّبَّاء والمُزَفَّت أن يُنْبَذَ فيه .

خ م س

(٣ : ١١٠) حدثنا سفيان ، عنه به . (٣ : ١٦٥) وعن عبد الرزاق وعبد الأعلى ، كلاهما عن مَعْمَر ، عنه به .

[« تحفة » ١ : ٣٨٠ ، ٣٨٢ ، ٣٨٨ حديث ١٤٩٠ ، ١٥٠٠ ، ١٥٢٤]

٩٥١ ــ حديث : آخِرُ نَظْرةٍ نظرتُها إلى النبي ﷺ [يوم الاثنين[٣]] كشفتُ الستارةَ والناسُ خَلْفَ أبي بكر فنظرتُ إلى وجهه ... الحديث .

خ م تم س ق

(٣ : ١١٠) حدثنا سفيان ، عنه به . (٣ : ١٦٣) وعن عبد الرزاق ومحمد بن بَكْر ، كلاهما عن ابن جُرَيْج . (٣ : ١٩٦) وعن عبد الرزاق ، عن مَعْمَر . (٣ : ١٩٦ ــ ١٩٧) وعن أبي اليَمَان ، عن شُعَيْب . (٣ : ٢٠٢) وعن يَزِيد ، عن سفيان بن حسين . (لم أجده) وعن أبي سلمة ، عن يوسف بن يعقوب . (٣ : ١٩٧) وعن يعقوب ، عن أبيه ، عن صالح ، [كُلُّهم[٤]] عنه به ، وحديثُ مَعْمَر أَتَمُّ .

[« تحفة » ١ : ٣٧٩ ، ٣٨٤ ، ٣٩٣ ، ٣٨١ ، ٣٧٧ ، ٣٨٧ ، ٣٨٨ ، ٤٠٠ حديث ١٤٨٧ ، ١٥١٠ ، ١٥٤٣ ، ١٤٩٦ ، ١٤٨٠ ، ١٥١٨ ، ١٥٢٦ ، ١٥٦٥]

(١) وفي رواية أخرى (٣ : ١٠٩) : (قال عبد الرحمن : وفيما قرأتُ عليه ــ يعني مالك ــ قال : ولم يكن النبيُّ ﷺ يومئذٍ مُحْرِماً ، والله أعلم) .

(٢) رُوي هذا الحديث عن أكثر من عشرة أنفس ، عن الزهري ، من غير طريق مالك ، وقد بسط ذلك الحافظُ ابن حجر في « النكت على كتاب ابن الصلاح » ٢ : ٦٥٤ ــ ٦٦٩ وغرضُه من ذلك الردُّ على مَنْ قال : إنَّ هذا الحديث تَفَرَّدَ به مالكٌ ، عن الزُّهْرِيّ ، فانظرْه فإنه مفيدٌ .

(٣) ما بين المعكوفين زيادة من المطبوع .

(٤) لفظ : (كلهم) زيادة من « إتحاف المهرة » ج ١ الورقة ١٢١/ أ .

٩٥٢ ـ حديث (خ م د ت) : لا تَقَاطَعُوا ولا تَبَاغَضُوا ... الحديث .

(٣ : ١١٠) ثنا سفيان ، عنه به . (٣ : ١٦٥ ، ١٩٩) وعن عبد الرزاق وعبد الأعلى ، عن مَعْمَر . (٣ : ٢٠٩) وعن رَوْح ، عن زكريا بن إسحاق وابن جُرَيْج . (٣ : ٢٢٥) وعن أبي اليَمَان ، عن شُعَيْب ، أربعتهم عنه به .

[« تحفة » ١ : ٣٧٩ ، ٣٨٢ ، ٣٩٣ ، ٣٩٠ ، ٣٩١ ، ٤٠٠ حديث ١٤٨٨ ، ١٥٠١ ، ١٥٤٤ ، ١٥٣٠ ، ١٥٣٤ ، ١٥٦٩]

٩٥٣ ـ حديث (خ م د س ت ق) : سقط النبيُّ ﷺ من فرس فجُحِشَ شقُّه ... الحديث .

(٣ : ١١٠) حدثنا سفيان ، عنه به . (٣ : ١٦٢) وعن عبد الرزاق ، عن مَعْمَر ، عنه به[1] .

[« تحفة » ١ : ٣٧٨ ، ٣٩٣ ، ٣٩٨ ، ٣٩٠ ، ٣٨٧ ، ٣٨١ حديث ١٤٨٥ ، ١٥٤٢ ، ١٥٦٠ ، ١٥٢٩ ، ١٥٢٣ ، ١٤٩٧]

٩٥٤ ـ حديث (م) : المَرْءُ مع مَنْ أَحَبَّ ... الحديث .

(٣ : ١١٠) حدثنا سفيان ، عنه به . (٣ : ١٦٥) وعن عبد الرزاق ، عن مَعْمَر ، عنه به .

[« تحفة » ١ : ٣٧٩ ، ٣٩٣ حديث ١٤٨٩ ، ١٥٤٥]

٩٥٥ ـ حديث (خ م ت س ق) : إذا وُضِعَ[2] العَشاءُ وأُقيمت الصلاةُ فابدؤوا بالعَشاء .

(٣ : ١١٠) حدثنا سفيان ، عنه به . (٣ : ١٦١) وعن عبد الرزاق ، عن مَعْمَر ، عنه به .

[« تحفة » ١ : ٣٧٨ حديث ١٤٨٦ ، ١٥١٧ ، ١٥٢٠]

---

(١) ويُزاد : (٣ : ١٦٢) عن عبد الرزاق ، عن مَعْمَر ، عنه ببعضه : إذا قال الإمام سمع الله لمن حمده فقُولوا : ربَّنا ولك الحمد .

(٢) في المطبوع : (حضر) .

٩٥٦ ـ حديث (خ م د ت س ق) : قَدِمَ النبيُّ ﷺ المدينة[١] وأنا ابنُ عشر سنين[٢] ... الحديث ، وفيه : فدخل [علينا][٣] فحلبنا له [من][٣] شاة داجن ... الحديث .

(٣ : ١١٠) حدثنا سفيان ، عنه به . (٣ : ١١٣) وعن يحيى بن سعيد ، عن مالك .

(٣ : ١٦٨) وعن حجاج ، عن لَيْث ، عن عقيل . (٣ : ١٩٧) وعن عبد الرزاق ، عن مَعْمَر ، كلهم عنه به ، وحديثُ مالكٍ مختصرٌ[٤] .

[« تحفة » ١ : ٣٨٠ ، ٣٨٧ ، ٣٨٩ ، ٣٩٦ ، ٣٨١ ، ٣٩٢ ، ٣٩٩ حديث ١٤٩١ ، ١٥١٩ ، ١٥٢٨ ، ١٥٥٣ ، ١٤٩٨ ، ١٥٣٦ ، ١٥٦٤]

٩٥٧ ـ حديث : قَدِمَ النبيُّ ﷺ المدينةَ وهي مَحَمَّةٌ[٥] فحُمَّ الناس ... الحديث .

(٣ : ١٣٦) حدثنا محمد بن بَكْر ، عن ابن جُرَيْج ، عنه به .

٩٥٨ ـ حديث (د ت) : أنَّ رسولَ اللهِ ﷺ أَتَى على حَمْزةَ فوقَفَ عليه فرآه قد مُثِّلَ به ... الحديث .

(٣ : ١٢٨) عن صفوان بن عيسى وزيد بن الحُبَاب ، كلاهما عن أسامة بن زيد ، عنه به .

[« تحفة » ١ : ٣٧٦ حديث ١٤٧٧ ، ١٤٧٩]

٩٥٩ ـ حديث : أنَّ النبيَّ ﷺ كان يُشير في الصلاة .

---

(١) لفظ : (المدينة) ساقطٌ من المطبوع .

(٢) في المطبوع : (وأنا ابن عشرين) ، وهو تحريف .

(٣) ما بين المعكوفين زيادة من المطبوع .

(٤) وسيأتي هذا الحديث برقم (٩٧١) .

ويُزاد : (٣ : ٢٣١) حدثنا أبو سلمة يوسف بن يعقوب المَاجِشُون ، عنه به .

(٥) أي : ذاتُ حُمَّى .

(٣ : ١٣٨) حدثنا عبد الرزاق ، ثنا مَعْمَر ، عنه به .

[« تحفة » ١ : ٣٩٣ حديث ١٥٤٦]

٩٦٠ ـ حديث د ت س ق : أنَّ النبي ﷺ أَوْلَمَ على صفية بتَمْر وسَوِيق .

(٣ : ١١٠) حدثنا سفيان ، عنه به .

[« تحفة » ١ : ٣٧٧ حديث ١٤٨٢]

٩٦١ ـ حديث خ م : اللهم اجعلْ بالمدينة ضِعْفَيْ ما بمكة من البركة .

(٣ : ١٤٢) حدثنا وَهْب بن جرير ، ثنا أبي ، سمعتُ يونس ، عنه بهذا .

[« تحفة » ١ : ٣٩٨ حديث ١٥٥٩]

٩٦٢ ـ حديث : نَهَى رسولُ اللهِ ﷺ أنْ يبيعَ الرجلُ[1] فَحْلةَ فَرَسِه .

(٣ : ١٤٥) حدثنا حَسَن ، ثنا ابن لَهِيْعَة ، عن يَزِيد بن أبي حبيب وعقيل بن خالد ، عن ابن شهاب بهذا[2] .

٩٦٣ ـ حديث خ م د س : أنَّه أَبْصَرَ في يدِ رسول الله ﷺ خاتماً من وَرِق يوماً واحداً ... الحديث .

(٣ : ١٦٠ ، ٢٢٣) عن أبي كامل وهاشم ، كلاهما عن إبراهيم بن سَعْد .

(٣ : ٢٠٦) وعن رَوْح وعبد الله بن الحارث ، كلاهما عن ابن جُرَيْج ، عن زياد بن سعد .

(٣ : ٢٢٥) وعن بِشْر بن شُعَيْب بن أبي حمزة ، عن أبيه ، ثلاثتهم عنه به .

[« تحفة » ١ : ٣٧٥ ، ٣٧٨ ، ٣٨٢ حديث ١٤٧٥ ، ١٤٨٤ ، ١٥٠٢]

---

(١) إلى هنا نهاية السقط الواقع في « هـ » ، وتقدمت الإشارة إليه في أول الحديث (٩٤٧) .

(٢) إلى هنا نهاية السقط الواقع في « م » ، وقد تقدمت الإشارة إلى أوله في الترجمة رقم (١٤٠) قبل الحديث (٩٤٧) .

٩٦٤ ـ حديث : فُرِضَتْ على النبيِّ ﷺ الصلواتُ الخمسُ[١] ليلةَ أُسْرِيَ به خمسين ... الحديث .

(٣ : ١٦١) حدثنا عبد الرزاق ، أنا مَعْمَر ، عنه به .

[« تحفة » ١ : ٣٩٣ حديث ١٥٤٧]

٩٦٥ ـ حديث : أنَّ رسولَ اللهِ ﷺ صَلَّى الظُّهْرَ بعد ما زالتْ[٢] الشمس .

(٣ : ١٦١) حدثنا عبد الرزاق ، ثنا مَعْمَر ، عنه به .

[« تحفة » ١ : ٣٩٣ حديث ١٥٤٨]

٩٦٦ ـ حديث : لم يكن أحدٌ منهم[٣] أَشْبَه برسول الله ﷺ من الحَسَن بن علي . خ ت

(٣ : ١٦٤ ، ١٩٩) عن عبد الرزاق وعبد الأعلى ، كلاهما عن مَعْمَر ، عنه به .

[« تحفة » ١ : ٣٩٢ حديث ١٥٣٩]

٩٦٧ ـ حديث : أنَّ رسول الله ﷺ كان يُصلّي العصرَ فيَذْهَبُ الذاهبُ إلى العوالي ... الحديث . خ م د س ق

(٣ : ١٦١) عن عبد الرزاق ، عن مَعْمَر . (٣ : ٢١٧ ، ٢١٤) وعن حماد بن خالد وعبد الملك بن عَمْرو ، عن ابن أبي ذِئْب . (لم أجده) وعن بشر بن شعيب ، عن لَيْث[٤] ، كُلُّهم عنه به[٥] .

[« تحفة » ١ : ٣٨٧ ، ٣٨١ ، ٣٨٤ ، ٣٩٠ حديث ١٥٢١ ، ١٥٢٢ ، ١٤٩٥ ، ١٥٠٩ ، ١٥٣١]

---

(١) لفظ : (الخمس) ساقطٌ من « م » والمطبوع .

(٢) في المطبوع : (صلى الظهر حين زالت) . وفي « المصنف » لعبد الرزاق ١ : ٥٤١ ـ ٥٤٢ حديث رقم (٢٠٤٦) : (حين زاغت) .

(٣) سقط لفظ : (منهم) من « م » والمطبوع . وفي « الجامع » لمعمر المطبوع في آخر « المصنف » لعبد الرزاق ١١ : ٤٥٣ حديث (٢٠٩٨٤) : (فيهم) بدل (منهم) .

(٤) في « هـ » و « م » : (أبيه) .

(٥) ويُزاد : (٣ : ٢٢٣) حدثنا إسحاق بن عيسى وهاشم ، قالا : ثنا ليث ، عنه به .

٩٦٨ ـ حديث : أنَّ رسولَ اللهِ ﷺ خَرَجَ حين زاغت الشمسُ فصَلَّى الظهر ، فلمّا سَلَّمَ ذَكَرَ(١) الساعةَ وأنَّ(٢) بين يديها أموراً عِظاماً(٣) ... الحديث بطوله .

(٣ : ١٦٢) حدثنا عبد الرزاق ، أنا مَعْمَر ، عنه به .

[« تحفة » ١ : ٣٩٢ ، ٣٨٠ ، ٤٠٠ حديث ١٥٣٨ ، ١٤٩٣ ، ١٥٦٧]

٩٦٩ ـ حديث : أنَّ ناساً من الأنصار قالوا يوم حُنَيْن حينَ أفاء اللهُ على رسوله من(٤) هَوَازن وطَفِقَ(٥) رسولُ اللهِ ﷺ يُعطي رجالاً من قريش المئةَ من الإبل كُلَّ رجل ... الحديث بطوله ، وفيه : قوله : سَتَلْقَوْنَ(٦) بعدي أَثَرَةً ... الحديث .

(٣ : ١٦٦) حدثنا عبد الرزاق ، أنا مَعْمَر ، عنه بطوله . (٣ : ٢٢٤) وعن علي بن إسحاق ، عن عبد الله ، عن يونس ، عنه بالقصة الأخيرة .

[« تحفة » ١ : ٣٩٢ ، ٣٩٩ ، ٣٨١ ، ٣٨٣ ، ٣٩٠ حديث ١٥٤١ ، ١٥٦١ ، ١٤٩٩ ، ١٥٠٦ ، ١٥٣٢]

[٢٩/أ] **٩٧٠ ـ / حديث** : كُنّا جلوساً(٧) مع رسول الله ﷺ فقال : يَطْلُعُ عليكم [الآن](٨)

---

(١) في المطبوع : (فلما سَلَّمَ قام على المنبر فذكر ...) ، ومثله في « الجامع » لمعمر المطبوع في آخر « المصنف » لعبد الرزاق ١١ : ٣٧٩ ـ ٣٨٠ حديث رقم (٢٠٧٩٦) .

(٢) في المطبوع : (وذكر أنَّ) .

(٣) في « هـ » : (عظيمة) .

(٤) في المطبوع و « الجامع » لمعمر ١١ : ٥٩ ـ ٦٠ حديث (١٩٩٠٨) : (أموال) .

(٥) في المطبوع والمصدر السابق : (فطفق) .

(٦) في المطبوع والمصدر السابق : (ستجدون) .

(٧) لفظ (جلوساً) ساقطٌ من « م » .

(٨) ما بين المعكوفين زيادة من المطبوع و « الجامع » لمعمر المطبوع في آخر « المصنف » لعبد الرزاق ١١ : ٢٨٧ ـ ٢٨٨ حديث (٢٠٥٥٩) .

رجلٌ من أهل الجنة ، فطلع[1] رجلٌ من الأنصار[2] تَنْطُفُ لِحْيتُه من وضوئه ... الحديث بطوله ، وفيه : قصة عبد الله بن عَمْرو بن العاصي .

(٣ : ١٦٦) حدثنا عبد الرزاق ، ثنا مَعْمَر ، عنه به .

[« تحفة » ١ : ٣٩٤ حديث ١٥٥٠]

٩٧١ ـ حديث (خ م س) : أنَّه كان ابنَ عشر سنين مَقْدَم رسولِ الله ﷺ المدينة وكُنّ[3] أمهاتي يُوطِّنني[4] على خدمته وكنتُ[5] أَعْلَمَ الناس بشأن الحجاب حين أُنزل ... الحديث بطوله ، وفيه : ذكر زَيْنَب بنت جَحْش ، وغير ذلك .

(٣ : ١٦٨) حدثنا حَجَّاج ، ثنا لَيْث ، عن عقيل ، عنه به . (٣ : ٢٣٦) وعن يعقوب ، عن أبيه ، عن صالح ، (عن ابن شهاب بقصة الحجاب[6] .

[« تحفة » ١ : ٣٨٣ ، ٣٨٧ ، ٣٩٩ حديث ١٥٠٥ ، ١٥١٩ ، ١٥٦٣]

٩٧٢ ـ حديث (خ م ت) : لو أنَّ لابن آدم وادياً من ذَهَب لأَحَبَّ أن يكون له وادٍ آخر ... الحديث .

(٣ : ١٦٨ ، ٢٤٧) عن حجاج ، عن ليث ، عن عقيل . (٣ : ٢٤٧) وعن قتيبة ، عن رِشْدين ، عن قرة وعقيل ويونس . (٣ : ٢٣٦) وعن يعقوب ، عن أبيه ، عن صالح)[7] ، كلهم عنه به .

[« تحفة » ١ : ٣٨٤ ، ٤٠٠ حديث ١٥٠٨ ، ١٥٦٨]

---

(١) في « هـ » : (فاطلع) .

(٢) قوله (فطلع رجل من الأنصار) ساقطٌ من « م » .

(٣) في المطبوع : (كان) .

(٤) في المطبوع : (يوطئني) .

(٥) في المطبوع : (فكنت) .

(٦) تقدم هذا الحديث برقم (٩٥٦) ، وتقدمت فيه رواية حجاج أيضاً .

(٧) من قوله : عن ابن شهاب في الحديث السابق إلى هنا ساقطٌ من « ت » .

٩٧٣ ـ حديث : كان رسولُ اللهِ ﷺ إذا ارتحل قبلَ أنْ تَزِيغَ الشمسُ أَخَّرَ الظهرَ إلى وقت العصر ... الحديث .

(٣ : ٢٤٧ ، ٢٦٥) عن قتيبة ويحيى بن غَيْلان ، عن المُفَضَّل بن فَضَالة ، عن عُقَيْل ، عنه به .

[« تحفة » ١ : ٣٨٦ حديث ١٥١٥]

٩٧٤ ـ حديث : مَنْ أَحَبَّ أنْ يُوسِّعَ اللهُ [عليه][1] في رزقه ويَنْسَأَ له في أثره فَلْيَصِلْ[2] رحمَه .

(٣ : ٢٤٧) حدثنا قُتيبة بن سعيد ، ثنا رِشْدين بن سَعْد ، عن قرة ، عنه[3] بهذا .

[« تحفة » ١ : ٣٨٦ حديث ١٥١٦]

٩٧٥ ـ حديث : أنَّ النبيَّ ﷺ قَرَأَها ﴿ وكَتَبْنا عليهم فيها أنَّ النَّفْسَ بالنَّفْسِ والعَيْن بالعَيْنِ ﴾[4] نصب النَّفْس ورفع العين .

(٣ : ٢١٥) حدثنا يحيى بن آدم ، ثنا ابن مُبارك ، عن يونس بن يزيد ، عن أبي علي ابن يزيد ، عن ابن شهاب بهذا .

[« تحفة » ١ : ٤٠١ حديث ١٥٧٢]

٩٧٦ ـ حديث : أنَّ النبيَّ ﷺ سُئِلَ عن الكوثر ، فقال : نَهَرٌ أعطانيه ربِّي ... الحديث .

(٣ : ٢٢٠ ، ٢٢١) حدثنا أبو سلمة ، ثنا ليث ، عن يزيد ، عن عبد الوهاب بن

---

(١) ما بين المعكوفين زيادة من المطبوع ، وفي « م » : (له) بدل (عليه) .

(٢) في « هـ » : (فليصلي) ، وهو خطأ .

(٣) وقع في المطبوع : (قرة بن شهاب) ، وصوابه : (قرة ، عن ابن شهاب) .

(٤) من سورة المائدة ، الآية ٤٥ .

أبي بكر ، عن عبد الله بن مسلم[1] ، عنه به .

[« تحفة » ١ : ٣٨٤ حديث ١٥١١]

٩٧٧ ـ **حديث** (خ م س) : أنَّ اللهَ تَابَعَ الوحي على رسوله قبل وفاته ... الحديث .

(٣ : ٢٣٦) حدثنا يعقوب ، ثنا أبي ، عن صالح ، عنه به .

[« تحفة » ١ : ٣٨٤ حديث ١٥٠٧]

٩٧٨ ـ **حديث** (ت ق) : مَنْ كَذَبَ عليَّ ... الحديث .

(٣ : ٢٢٣) حدثنا إسحاق ، ثنا ليث ، عنه به[2] .

[« تحفة » ١ : ٣٨٨ حديث ١٥٢٥]

٩٧٩ ـ **حديث** (ت) : إنَّ في حوضي من الأباريق عَدَدَ نُجومِ السماء .

(٣ : ٢٢٥) حدثنا بِشْر بن شُعَيْب ، حدثني أبي ، عنه به .

[« تحفة » ١ : ٣٨٢ حديث ١٥٠٣]

٩٨٠ ـ **حديث** (ع) : كان لرسول الله ﷺ خاتمٌ مِنْ[3] وَرِق فَصُّه حَبَشِيّ .

(٣ : ٢٠٩) حدثنا عثمان بن عُمر ، ثنا يونس ، عنه به . (٣ : ٢٢٥) وعن معاوية ابن عَمْرو ، عن عبد الله بن وهب ، عن يونس به .

[« تحفة » ١ : ٣٩٦ حديث ١٥٥٤]

---

(١) وقع في « ت » : (مسلمة) ، وهو خطأ ، وصوابُه : (مسلم) كما في « هـ » و « م » والمطبوع و « التاريخ الكبير » ٥ : ١٩٠ و « الثقات » لابن حبان ٥ : ٤٧ ، ٥٩ ـ ٦٠ و « تهذيب التهذيب » ٦ : ٢٩ .

(٢) لم يرد الحديث (٩٧٨) في « هـ » .

(٣) لفظ : (من) ساقطٌ من المطبوع .

٩٨١ ـ حديث : حَسْبُك من نساء العالمين مريم ... الحديث .

(لم أجده) حدثنا عبد الرزاق ، عن مَعْمَر ، عنه به[١] ، وقع[٢] هذا الحديث الأخير في مسند ابن مسعود فحَوَّلْتُه إلى هنا[٣] .

١٤٣ ـ محمد بن المنكدر التيمي ، عن أنس

٩٨٢ ـ حديث : أنَّ رسول الله ﷺ صلَّى الظهر بالمدينة أربعاً ... الحديث .

خ م د ت س

(٣ : ١٧٧) عن عبد الرحمن ، عن سفيان . (٣ : ٢٣٧) وعن يعقوب ، عن أبيه ، عن محمد بن إسحاق . (٣ : ٣٧٨) وعن محمد بن بَكْر ، عن ابن جُريج ، ثلاثتهم عنه به ، وحديث سفيان في ترجمة إبراهيم بن ميسرة (ح ١٥٧) .

[« تحفة » ١ : ٤٠٢ حديث ١٥٧٣]

٩٨٣ ـ حديث : إنَّ بين يدي الساعة سنين خداعة[٤]... الحديث .

---

(١) لم أجد هذا الحديث في المطبوع ، وقد رواه عبد الله بن أحمد من طريق أبيه في « فضائل الصحابة » ٢ : ٧٥٨ و ٧٦٠ حديث رقم (١٣٣٢) و (١٣٣٨) ، وذكره أيضاً الحاكمُ في « المستدرك » ٣ : ١٥٧ . وتقدم هذا الحديث برقم (٨٥٧) من رواية عبد الرزاق ، عن مَعْمَر ، عن قتادة ، عن أنس .

(٢) في « ت » : (ووقع) .

(٣) ويُستدرك على أحاديث محمد بن مسلم الزهري ، عن أنس بن مالك رضي الله عنه :

١ ـ حديث : أن النبي ﷺ شرب وعن يمينه أعرابي ، وعن يساره أبو بكر ، فناوله وقال : الأيمن فالأيمن .

(٣ :١١٣) حدثنا يحيى بن سعيد ، عن مالك ، عنه به . (٣ : ١١٠) حدثنا سفيان . (٣ : ١٩٧) وحدثنا عبد الرزاق ، عن معمر . (٣ : ٢٣١) وحدثنا أبو سلمة يوسف بن يعقوب الماجشون ، كلهم عنه به ، وهذه الطرق طرف من الحديث المتقدم برقم (٩٥٦) .

٢ ـ حديث : سدل رسولُ اللهِ ﷺ ناصيتَه ما شاء الله أنْ يسدلها ثم فرق بعدُ .

(٣ : ٢١٥) حدثنا حماد بن خالد ، ثنا مالك ، ثنا زياد بن سعد ، عنه به .

(٤) لفظ هذا الطرف في المطبوع : (إن أمام الدجال سنين خداعة ...) .

(٣ : ٢٢٠) حدثنا أبو جعفر المدائني ، أنا عَبَّاد بن العَوَّام ، ثنا محمد بن إسحاق ، عنه به[١] .

١٤٤ ـ المختار[٢] بن فُلْفُل الكوفي ، عن أنس

٩٨٤ ـ حديث : أُغْفِي رسولُ اللهِ ﷺ إغفاءةً فرَفَعَ رأسَه متبسماً ... الحديث في ذِكْرِ ﴿ إنّا أعطيناك الكَوْثَر ﴾[٣] .

(٣ : ١٠٢) حدثنا محمد بن فُضَيْل ، عنه به . (٣ : ١٠٢) وأعاد بَعْضَه عنه .

[« تحفة » ١ : ٤٠٣ حديث ١٥٧٥]

٩٨٥ ـ وبه : (٣ : ١٠٢) إنَّ اللهَ قال لي : لا تزال أُمَّتُك يتساءلون[٤] ... الحديث .

[« تحفة » ١ : ٤٠٤ حديث ١٥٨٠]

---

(١) كُتب هنا في « م » ما نصُّه :

« تمّ الجزءُ الأولُ من أطراف المسند
يتلوه في الذي يليه قوله
المختار بن فلفل الكوفي ، عن أنس
وصلّى الله على سيدنا محمد وآله وصحبه وسلم
والحمد لله رب العالمين »

(٢) كُتب قبله في « م » ما يلي :

« الجزء الثاني من أطراف مسند الإمام الأكمل أحمد بن محمد بن حنبل
تأليف الحافظ الحجة أبي الفضل شهاب الدين
أحمد بن علي بن حجر الكناني الشافعي
العسقلاني رضي الله تعالى عنه
آمين
وصلى الله على سيدنا محمد وآله وصحبه وسلم تسليماً كثيراً آمين
بسم الله الرحمن الرحيم . وبه أستعين » .

(٣) من سورة الكوثر ، الآية ١ .

(٤) أوله في المطبوع : (قال لي : إن أمتك لا يزالون يتساءلون ...) .

٩٨٦ ـ وبه : (٣ : ١٠٢) والذي نفسي بيده لو رأيتُم ما رأيتُ لضحكتم قليلاً ... الحديث . (٣ : ١٢٦ ، ٢١٧ ، ٢٤٠) وعن عبد الصمد[١] بن عبد الوارث وعبد الرحمن وأبي سعيد ، كلّهم عن زائدة . (٣ : ١٥٤) وعن أسود بن عامر ، عن زُهَيْر[٢] . (٣ : ٢٤٥ ، ٢٩٠) وعن عفان ، عن عبد الواحد ، كُلُّهم عن المختارِ به .

٩٨٧ ـ **حديث** : نَهَى رسولُ اللهِ ﷺ عن المُزَفَّتة ، وقال : كُلُّ مُسْكِرٍ حَرَامٌ ... الحديث .

(٣ : ١١٢ ، ١١٩) حدثنا عبد الله بن إدريس ، عنه به . (٣ : ١٥٤) وعن أسود ابن عامر ، عن[٣] زُهَيْر ، عنه به[٤] .

[« تحفة » ١ : ٤٠٥ حديث ١٥٨٤]

٩٨٨ ـ **حديث** : سألتُ أنس بن مالك عن الأوعية ... الحديث ، وفيه : قلت[٥] : إن[٦] ناساً يكرهون ذلك[٧] ، قال : دَعْ ما يَرِيبك إلى ما لا يَرِيبك .

(٣ : ١١٢) حدثنا عبد الله بن إدريس ، عنه بهذا ، وهو في الذي قبله (ح ٩٨٧) .

٩٨٩ ـ **حديث** : قلت لأنس : السكر[٨] حرام ، فالشربة والشربتان على طعامنا ؟

---

(١) في رواية عبد الصمد زيادة : (وسألتُ أنساً عن صلاة المريض ، فقال : يركع ويسجد قاعداً في المكتوبة) .

(٢) في « هـ » زيادة : (عنه بالحديث) ، وهي مقحمة .

(٣) لفظ (عامر ، عن) ساقطٌ من « م » .

(٤) في « هـ » : (عنه بالحديث فقط) ، وفي « م » : (عنه به بالحديث فقط) .

(٥) في « م » : (وقد قلت) .

(٦) في المطبوع : (فإنّ) .

(٧) في المطبوع : (يكرهونهما) .

(٨) في « م » : (المسكر) .

قال : المسكر قليله وكثيره حرام[1] .

(٣ : ١١٢) حدثنا عبد الله بن إدريس ، [عنه][2] بهذا . في الذي قبله[3] (ح ٩٨٧) .

٩٩٠ ـ حديث : قال رجلٌ للنبي ﷺ : يا خيرَ البرية ، قال : ذاكَ إبراهيم .

م د ت س

(٣ : ١٨٤ ، ١٧٨) عن أبي نُعَيْم ووكيع ، عن سفيان ، عنه به[4] .

[« تحفة » ١ : ٤٠٢ حديث ١٥٧٤]

٩٩١ ـ حديث : إنَّ الرسالةَ والنبوةَ قد انقطعتْ ، فلا رسولَ بعدي ولا نبيّ ... الحديث .

(٣ : ٢٦٧) حدثنا عَفّان ، ثنا عبد الواحد ، عنه به[5] .

[« تحفة » ١ : ٤٠٤ ـ ٤٠٥ حديث ١٥٨٢]

---

(١) في المطبوع : (ما أسكر كثيره فقليله حرام) .

(٢) لفظ : (عنه) زيادة مني .

(٣) الحديث (٩٨٨) و (٩٨٩) زيادة من « هـ » و « م » . ولفظ (في الذي قبله) ساقطٌ من « م » .

(٤) ويُزاد : (٣ : ١٨٤) حدثنا عبد الرحمن ، عن سفيان ، عنه به .

(٥) وقع هذا السند في « هـ » هكذا : (حدثنا عبد الصمد ، عنه به) ، وهو تحريف ، والصوابُ كما أثبتُّه من « ت » و « م » و « إتحاف المهرة » ج ١ الورقة ١٢٥/ ب و « تحفة الأشراف » ١ : ٤٠٥ .

ويُستدرك على أحاديث المختار بن فُلْفُل ، عن أنس بن مالك رضي الله عنه :

حديث : أنا أول شفيع في الجنة .

م

(٣ : ١٤٠) حدثنا حسين بن علي ، عن زائدة ، عنه به .

[« تحفة » ١ : ٤٠٤ حديث ١٥٧٨]

١٤٥ ـ مروان[1] الأَصْفَر البصري ، عنه

٩٩٢ ـ حديث : أنَّ عليّاً قدم من اليمن ، فقاله لـه[2] النبـيُّ ﷺ : بِـمَ أَهْلَلْتَ ... [الحديث[3]] .

خ م ت

(١) قبل هذا الترجمة في « هـ » زيادة :

(مروان بن أبي داود الحَبَطِيّ ، عن أنس

حديث : أيما رجل يعود مريضاً فإنما يخوض في الرحمة ... الحديث ، وفيه قصة .

حدثنا حَسَن بن موسى ، ثنا هلال بن أبي داود الحبطي ، قال أخبرني مروان بن أبي داود : حدثني ، قال : أتيت أنس بن مالك ... فذكر القصة والحديث .

قلتُ : وقع في « ترتيب المسند » (هارون) بدل (مروان) ، وكذا في « المسند » بخط ابن قريش ، وهو تحريف ، والصوابُ : مروان ، كذا ذكره البخاريُّ وغيره) . اهـ ومثله في « م » إلا أنه سقط منه متن الحديث ، وفيه : (وذكر قصة) .

وقد ترجم الحافظ ابن حجر في « تعجيل المنفعة » ص ٤٢٦ ـ ٤٢٧ لهارون بن أبي داود الحبطي ، وقال : « تقدم الكلام فيه في ترجمة مروان ـ ص ٣٩٨ ـ وأنَّ « ترتيب المسند » للحافظ أبي بكر بن المحب ليس فيه من الرواة عن أنس من اسمه مروان إلا مولى هند بنت المهلب ، فكأنه تَصَحَّفَ على الحسيني من هارون إلى مروان .

وهارونُ ذكره ابنُ حِبَّان في « الثقات » ـ ٥ : ٥٠٨ ـ فقال : روى عنه أخوه هلال ، وساق الحديث الذي أخرجه أحمد لهلال المذكور ، فهذا هو الصواب ، وهو حَبَطي بفتح المهملة والموحدة بعدها طاء مهملة » .

وجاء في ص ٣٩٨ « مروان بن أبي داود الحبطي ، ويقال : الحنظلي ، روى عنه أنس ، روى عنه أخوه هلال . ذكره ابن حبان في « الثقات » ـ ٥ : ٤٢٣ ـ ، كذا ذكره الحسيني ، فوَهِمَ ، ومروان المذكور هو ابن أبي داود الحنظلي ، وصاحبُ الترجمة الذي روى عنه أخوه هلال هو الحَبَطِيُّ ، وقد ذكرهما ابنُ حبَّان جميعاً » .

قلت : الذي وجدته في « الثقات » لابن حبان ٥ : ٤٢٣ ما يلي : « مروان بن أبي داود الحَبَطِيّ ، يروي عن أنس بن مالك ، رَوَى عنه أخوه هلال بن أبي داود » ولم أجد ترجمة الحنظلي .

وترجم له أيضاً الحافظُ البخاريُّ في « التاريخ الكبير » ٧ : ٣٧١ بقوله : « مروان بن أبي داود سَمِعَ أَنَساً ، روى عنه أخوه هلال » .

وسيذكره الحافظ في ترجمة هارون بن أبي داود الحَبَطِيّ (ح ١٠٣٢) كما صَوَّبَه ، والله أعلم .

(٢) لفظ : (له) ساقط من « هـ » .

(٣) لفظ : (الحديث) زيادة مني ؛ لأن حذفه يُشعر بتمام الحديث ، وليس كذلك .

(٣ : ١٨٥) حدثني بَهْز ، ثنا سَلِيم بن حَيَّان ، عنه به .

[« تحفة » ١ : ٤٠٥ حديث ١٥٨٥]

١٤٦ ـ مروان مولى هند بنت المهلب ، عن أنس

٩٩٣ ـ حديث : النَّهْي عن الوِصال .

(٣ : ١٩٧ ـ ١٩٨) عن محمد بن بكر ورَوْح ، عن هشام بن حَسَّان ، عنه به .

١٤٧ ـ مِسْحَاج بن موسى ، عنه

٩٩٤ ـ حديث : كُنّا إذا كُنّا مع النبي ﷺ في سفر ، فقلنا : زالت الشمس أو لم تَزُل صَلَّى الظهرَ ثم ارتحل .

(٣ : ١١٣) حدثنا أبو معاوية ، ثنا مِسْحاج بهذا .

[« تحفة » ١ : ٤٠٥ حديث ١٥٨٦]

١٤٨ ـ مصعب بن سُلَيْم ، عنه

٩٩٥ ـ حديث : أَهَلَّ رسولُ اللهِ ﷺ بحجة وعمرة .

(٣ : ١٨٣) حدثنا وكيع ، ثنا مصعب بهذا .

٩٩٦ ـ حديث : أُهْدِيَ لرسول الله ﷺ تَمْرٌ فجَعَلَ يَقْسِمُه ... الحديث .

(٣ : ٢٠٣ ، ١٨٠) عن محمد بن الحسن الواسطي ووكيع ، كلاهما عنه به .

[« تحفة » ١ : ٤٠٦ ـ ٤٠٧ حديث ١٥٩١]

١٤٩ ـ مطر الوراق ، عنه

٩٩٧ ـ حديث : كان رسولُ اللهِ ﷺ يطوف على سَبْع[1] نسوة في ضَحْوة .

(١) في المطبوع : (تسع) .

(٣ : ٢٣٩) حدثنا حَسَن بن موسى ، ثنا أبو[١] هلال ، عنه بهذا .

١٥٠ ـ معاذ بن حرملة ، عنه

٩٩٨ ـ حديث : لا تقوم الساعة حتى تُمطر السماء[٢] مطراً عاماً ولا تُنبت الأرضُ شيئاً .

(٣ : ١٤٠) حدثنا زَيْد بن الحُبَاب ، ثنا حُسَيْن بن واقد ، عنه بهذا .

١٥١ ـ / معاوية بن قُرَّة بن إياس ، عنه [٢٩/ب]

٩٩٩ ـ حديث : الدعاء لا يُرَدُّ بين الأذان والإقامة .

(٣ : ١١٩) حدثنا وكيع[٣] ، ثنا سفيان ، عن زيد العَمِّي[٤] ، عنه به[٥] .

[« تحفة » ١ : ٤٠٨ حديث ١٥٩٤]

١٠٠٠ ـ حديث : ابنُ أُخْتِ القوم منهم ... الحديث .

(٣ : ١١٩ ، ١٧١ ، ٢٣١ ، ٢٢٢) عن وكيع ومحمد بن جعفر وأبي قَطَن وهاشم ، كُلُّهم عن شُعْبَة ، عنه به[٦] .

[« تحفة » ١ : ٤٠٩ حديث ١٥٩٨]

---

(١) وقع في « ت » : (ابن) ، وصوابه : (أبو) كما في « هـ » والمطبوع و « تهذيب التهذيب » ٩ : ١٩٥ ، ١٠ : ١٦٧ .

(٢) في المطبوع : (حتى يمطر الناس) .

(٣) سقط من المطبوع : (ثنا وكيع) ، والروايات المتقدمة لهذا الحديث والمتأخرة عنه كُلُّها من مرويات شيخ الإمام أحمد : وكيع ، فتنبَّه . وروايةُ وكيعٍ مذكورةٌ أيضاً في « تحفة الأشراف » ١ : ٤٠٨ .

(٤) لفظ : (العمي) ساقطٌ من « هـ » و « م » .

(٥) رُوي هذا الحديث عن بُرَيْد بن أبي مريم السَّلُولي ، عن أنس ، وقد مضى (ح ٢٠٠) .

(٦) ويُزاد : (٣ : ١٧٣) حدثنا بهز ، ثنا شعبة ، عنه به .

وتقدم هذا الحديث في ترجمة قتادة ، عن أنس (ح ٨٤٥) .

١٠٠١ ـ حديث : اللهمّ[١] إنَّ العَيْشَ عَيْشُ الآخره ... [الحديث][٢] .

خ م س

(٣ : ١٧٢ ، ٢١٠) عن محمد بن جعفر وسُلَيْمان بن داود ، كلاهما عن شُعْبَة ، عنه به[٣] .

[« تحفة » ١ : ٤٠٨ حديث ١٥٩٣]

١٥٢ ـ المُعَلَّى بن زياد ، عنه

١٠٠٢ ـ حديث : مَنْ صَلَّى العصرَ فجلس يقول[٤] خيراً حتى يُمسي كان أفضلَ ممن[٥] أَعْتَقَ[٦] ثمانيةً من ولد إسماعيل .

(٣ : ٢٦٢) حدثنا حسن بن الربيع ، ثنا حماد بن زَيْد ، عنه به[٧] .

١٥٣ ـ المغيرة بن زياد الثقفي[٨] ، عنه

١٠٠٣ ـ حديث : لا إيمانَ لمن لا أمانةَ له ... الحديث .

(٣ : ٢٥١) حدثنا عفان ، ثنا حماد ، عنه بهذا .

---

(١) لفظ (اللهم) لم يرد في « ت » و « هـ » .

(٢) ما بين المعكوفين زيادةٌ مني .

(٣) ويُستدرك على أحاديث معاوية بن قرة بن إياس أبي إياس ، عن أنس بن مالك رضي الله عنه : حديث : لكل نبي رهبانية ، ورهبانيةُ هذه الأمة الجهادُ في سبيل الله .
(٣ :٢٦٦) حدثنا يَعْمر بن بشر ، ثنا عبد الله ، ثنا سفيان ، عن زيد العمّي ، عن أبي إياس به .
وهذا الحديث ذكره الحافظ في كنية معاوية بن قرة : أبي إياس (ح ١٠٨٠) .

(٤) في المطبوع : (يملي) .

(٥) في المطبوع : (من) .

(٦) في المطبوع : (عتق) .

(٧) لفظ : (به) ساقطٌ من « هـ » .

(٨) انظر ما قاله الحافظ ابن حجر في « تعجيل المنفعة » ص ٤١٠ في ترجمته .

١٥٤ ـ مكحول الشامي ، عنه

١٠٠٤ ـ حديث : قيل : يا رسول الله متى ندع الائتمار بالمعروف ؟... الحديث[٢] .

ق

(٣ : ١٨٧) حدثنا زيد بن يحيى ، ثنا أبو مُعَيْد[١] ، عنه بهذا .

[« تحفة » ١ : ٤١٠ حديث ١٦٠٤]

١٥٥ ـ موسى بن أنس بن مالك ، عن أبيه

١٠٠٥ ـ حديث : أنَّ رسول الله ﷺ لم يُسأل عن[٣] الإسلام شيئاً إلا أعطاه[٤] ... الحديث[٥] .

م

(٣ : ١٠٧ ـ ١٠٨) حدثنا ابن أبي عدي ، عن حُمَيْد ، عنه به .

[« تحفة » ١ : ٤١٤ حديث ١٦١٤]

١٠٠٦ ـ حديث : لقد تركتُم بالمدينة رجالاً ما سِرْتُم مِنْ مسيرٍ[٦] ولا قطعتم مِنْ وادٍ إلا وهُمْ معكم ... الحديث .

تحت د

(٣ : ١٦٠ ، ٢١٤) عن أبي كامل وعفان ، قالا : أنا حماد بن سلمة ، أنا حُميد ، عنه به .

[« تحفة » ١ : ٢١٣ حديث ١٦١٠]

---

(١) لفظ (الحديث) ساقطٌ من « م » .

(٢) وقع في المطبوع : (سعيد) بدل (مُعَيْد) ، وهو تحريف . انظر « الإكمال » ٧ : ٢٦٤ و « التبصير » ٣ : ١٢٩٧ و « التاريخ الكبير » ٣ : ٣٦٤ و « المؤتلف والمختلف » للدارقطني ٤ : ٢٠٢٩ و « تحفة الأشراف » ١ : ٤١٠ و « تهذيب التهذيب » ٢ : ٤١٨ .

(٣) في « م » : (على) .

(٤) في المطبوع : (لم يكن يسأل شيئاً على الإسلام إلا أعطاه ...) .

(٥) سقط لفظ : (الحديث) من « هـ » .

(٦) في المطبوع زيادة : (ولا أنفقتم من نفقة) .

١٠٠٧ ـ حديث (م د س ق) : أنه كان هو ورسولُ اللهِ ﷺ وأُمُّه أو خالتُه[١] فصَلَّى بهم ... الحديث .

(٣ : ١٩٤ ، ٢٥٨ ، ٢٦١) عن حجاج وعفان وحُسَيْن ، كلهم عن شُعْبَة ، عن عبد الله بن المختار ، عنه به .

[« تحفة » ١ : ٤١٣ حديث ١٦٠٩]

١٠٠٨ ـ حديث : إنه لم يكن بَلَغَ رسولُ اللهِ ﷺ من السِّنِّ ما يخضب[٢] .

(٣ : ٢٢٣ ، ١٩٨ ، ٢٦٢) عن هشام[٣] بن سَعِيد هو أبو أحمد الطالقاني وحُسَيْن ، عن محمد بن راشد ، عن مكحول ، عنه به .

١٠٠٩ ـ حديث : كان إذا قام المُؤَذِّنُ فأَذَّنَ صلاة المغرب في مسجد رسول الله ﷺ قام مَنْ شاء فصَلّى ركعتين[٤] ... الحديث .

(٣ : ١٩٩) حدثنا أبو عبيدة[٥] الحَدَّاد ، ثنا المُعَلَّى بن جابر ، عنه به .

١٠١٠ ـ حديث : قال رجلٌ : يا رسول الله مَنْ أبي ؟ قال : أبوك فلان ... الحديث .

(٣ : ٢٠٦) حدثنا رَوْح ، ثنا شُعْبة[٦] ، عنه به .

١٠١١ ـ حديث (خ م ت س) : لو تعلمون ما أعلم لضحكتم قليلاً ولبكيتم كثيراً .

---

(١) في المطبوع : (وخالته) .

(٢) لفظه في المطبوع : (لم يبلغ رسول الله ﷺ من الشيب ما يخضب) . وفي « م » زيادة : (الحديث) .

(٣) في المطبوع (٣ : ٢٢٣) : (هاشم) بدل (هشام) ، انظر « التقريب » وأصوله .

(٤) في المطبوع : (في مسجد بالمدينة قام من شاء فصلى حتى تقام الصلاة ومن شاء ركع ركعتين ...) .

(٥) أبو عبيدة الحداد : هو عبد الواحد بن واصل السدوسي مولاهم البصري ، فما في « م » : (أبو عبيد) فتحريف ، انظر « تهذيب التهذيب » ٦ : ٤٤٠ .

(٦) لفظ (شعبة) ساقطٌ من « م » ، وموضعه بياض .

(٣ : ٢١٠ ، ٢٦٨) عن سليمان بن داود وأبي سعيد وعفان ، كلهم عن شعبة ، عنه به[١] .

[« تحفة » ١ : ٤١١ ـ ٤١٣ حديث ١٦٠٨]

١٠١٢ ـ حديث : أنَّ الأنصارَ اشتدتْ عليهم السَّواني[٢] فأتوا النبيَّ ﷺ ليدعَو لهم أو يحفرَ لهم نهراً ... الحديث .

(٣ : ٢١٣) حدثنا عبد الصمد ، ثنا عبد الله بن أبي يزيد ، عنه به .

١٠١٣ ـ حديث : أنَّ النبيَّ ﷺ قَنَتَ شَهْراً ... الحديث .

(٣ : ٢٥٩) حدثنا أسود بن عامر ، ثنا شُعْبَة ، عنه به .

[« تحفة » ١ : ٤١٤ حديث ١٦١٥]

١٥٦ ـ موسى القُتَبي[٣] أبو العلاء ، عنه

١٠١٤ ـ حديث : أنَّ رسولَ اللهِ ﷺ كان يُصَلِّي في أيام الشتاء وما ندري أما مضى[٤] من النهار أكثر أو ما بقي[٥] .

(١) الحديث (١٠١١) لم يرد في نسخة « ت » . وسيأتي في ترجمة أبي طلحة الأسدي ، عن أنس (ح ١٠٨٥) .

(٢) السواني : جمع سانية ، وهي الناقة التي يُسْتَقَى عليها . « النهاية » ٢ : ٤١٥ .

(٣) القُتَبِي : بضم القاف ، وبالتاء المعجمة باثنتين من فوقها ، وبعدها باء معجمة بواحدة كما في « التاريخ الكبير » ٧ : ٢٩٨ وحاشية « الإكمال » ٦ : ٣٧٥ نقلاً عن ابن الفرضي ، نسبة إلى مسجد قُتيبة لأنه كان إمامه .

وقال الحافظ في « تعجيل المنفعة » ص ٤١٦ في ترجمة موسى : « والقُيَني : رأيتُه في نسخة معتمدة من « الكنى » لأبي أحمد بضم القاف ، وفتح المثناة من تحت ، بعدها نون » . وكذلك جاء في « هـ » و « م » . وانظر تعليق المعلّمي على « الإكمال » ٦ : ٣٧٣ في ردِّ ذلك ، والله أعلم .

(٤) في المطبوع : (وما ندري ما مضى) .

(٥) في « ت » : (أكثر ما بقي) ، وفي « هـ » و « م » : (أكثر أم ما بقي) ، والمثبتُ من المطبوع و « إتحاف المهرة » ج ١ الورقة ١٢٨/ ب .

(٣ : ١٣٥ ، ١٦٠) عن بَهْز وأبي كامل وعفان ، كلهم عن حماد ، عنه[١] به .

١٥٧ ـ موهوب بن عبد الرحمن بن أزهر[٢] ، عن أنس

١٠١٥ ـ حديث : إني رأيتُ رسولَ اللهِ ﷺ [يُصلّي صلاة][٣] متى توافقها أُصَلّي معك .... وفيه قصة له مع عمر بن عبد العزيز .

(٣ : ١٤٦) حدثنا هارون بن معروف ، ثنا ابن وَهْب ، أخبرني ابن أبي ذئب ، عنه به .

١٥٨ ـ ميمون بن سِيَاه أبو بحر ، عنه

١٠١٦ ـ حديث : ما مِنْ مُسْلِمَيْنِ التقيا فأخذ أحدُهما بيَدِ صاحبِه إلا كان حقّاً على اللهِ أنْ يَحْضُرَ دُعَاءَهما ... الحديث .

(٣ : ١٤٢) حدثنا محمد بن بكر ، ثنا ميمون المَرَئِيّ ، عنه به .

١٠١٧ ـ وبه : (٣ : ١٤٢) ما مِنْ قومٍ اجتمعوا يذكرون اللهَ لا يُريدون بذلك إلا وجهه ... الحديث .

١٠١٨ ـ حديث : مَنْ أَحَبَّ أنْ يُمَدّ له[٤] في عمره وأنْ يُزاد [له][٥] في رزقه فليبرَّ والدَيْهِ ، وَلْيَصِلْ رحمَه .

(٣ : ٢٢٩ ، ٢٦٦) عن يونس وأحمد بن عبد الملك والسَّالَحِيْني ، كلهم عن حَزْم ابن أبي حَزْم ، عنه به .

---

(١) لفظ : (عنه) ساقطٌ من « ت » .

(٢) في « م » : (موهوب بن أزهر) .

(٣) ما بين المعكوفين زيادة من المطبوع .

(٤) لفظ (له) ساقطٌ من « ت » و « هـ » .

(٥) ما بين المعكوفين زيادة من المطبوع .

١٥٩ ـ نافع الباهلي أبو غالب ، عنه

١٠١٩ ـ حديث : يُبعث الناس يوم القيامة والسماء[١] تَطشّ عليهم .

(٣ : ٢٦٦ ـ ٢٦٧) حدثنا أحمد بن عبد الملك ، ثنا عبد الرحمن بن أبي الصهباء[٢] ، عنه به[٣] .

١٠٢٠ ـ حديث : في الصلاة على جنازة الرجل والمرأة .

د ت ق

(٣ : ٢٠٤ ، ١١٨) عن يزيد ووكيع ، كلاهما عن همام ، عنه به .

قلت : زعم الدارقطنيُّ في « العلل » أنَّ أحمدَ رواه عن وكيع ، فقال : عن غالب ، والصوابُ أبو غالب[٤] .

[« تحفة » ١ : ٤١٦ حديث ١٦٢١]

١٠٢١ ـ حديث : قال العلاء بن زياد ... فذكر قصةً فيها حديث : غزوتُ يوم

---

(١) وقع في « ت » : (صلى النبي ﷺ والسماء ...) ، وهو تحريف ، والمثبتُ من « هـ » و « م » والمطبوع .

(٢) وقع في « ت » : (الصمد) بدل (الصهباء) ، وهو خطأ . انظر « التاريخ الكبير » ٥ : ٢٩٨ و « الثقات » لابن حبان ٧ : ٨٥ و « تهذيب التهذيب » ١٢ : ١٩٦ في ترجمة (أبو غالب الباهلي) .

(٣) في « هـ » : (ثنا نافع أبو غالب الباهلي ، ثنا أنس بهذا) .

(٤) من قوله : قلتُ ... إلى هنا ساقطٌ من « هـ » ، وجاء في « هـ » زيادة بعد سند الحديث الآتي (١٠٢١) وحقُّها أن تُذكر هنا ، وهي : (٣ : ١١٨) وعن وكيع ، عن همام ، عن غالب ، عن أنس . قال أحمد : هكذا قال وكيع ، والصوابُ : أبو غالب انتهى . وقد نبَّه أحمد عليه كما قدمته) .

وهذا التعقيب ورد في « م » أيضاً بعد الحديث (١٠٢١) ، وأوله : (قال أحمد : هكذا قال وكيع ...) .

قلتُ : وهذا التنبيه ذُكر في « هـ » في ترجمة غالب ورقمها (١٢٨) ولكنه لم يظهر في التصوير ، وقد نقلتُه من « م » .

حنين ، وفيه : قصة الرجل الذي يحطمهم[1] ، وفي آخره قوله ﷺ : إنه ليس لنبيٍّ أنْ يُومِض[2] .

(٣ : ١٥١) حدثنا عبد الصمد بن عبد الوارث ، ثنا أبي ، ثنا نافع به[3] .

١٦٠ ـ نُبَيْط بن عمر ، عن أنس

١٠٢٢ ـ حديث : مَنْ صَلَّى في مسجدي أربعين صلاة ... الحديث .

(٣ : ١٥٥) حدثنا الحكم بن موسى ، ثنا عبد الرحمن بن أبي الرِّجال ، عنه[4] به .

(٣ : ١٥٥) قال عبد الله بن أحمد : سمعتُه من الحكم .

١٦١ ـ النَّضْر بن أنس ، عن أبيه

١٠٢٣ ـ حديث : إذا أخذتُ بَصَرَ عبدي فصَبَرَ[5] واحْتَسَبَ ... الحديث .

(٣ : ١٥٦) حدثنا يونس ، ثنا حرب ، عنه به .

١٠٢٤ ـ وبه : (٣ : ١٥٦) اللهم اغْفِرْ للأنصار ولأبناء الأنصار ... الحديث .

١٠٢٥ ـ وبه : (٣ : ١٧٨) سألتُ نبيَّ الله أنْ يَشْفَعَ لي يوم القيامة ، قال[6] : أنا فاعل ... الحديث .

[« تحفة » ١ : ٤١٧ حديث ١٦٢٤]

---

(١) في « م » : (يحطمه) .

(٢) وقع في « ت » و « هـ » و « م » : (يوميء) ، والمثبتُ من المطبوع و « النكت الظراف » ١ : ٤١٦ .

(٣) في « هـ » : (بهذا) ، وفي « م » : (حدثنا نافع ، عن أنس) .

(٤) وقع في المطبوع : (نُبَيْط بن عمرو) وهو تحريف ، انظر « الثقات » لابن حبان ٥ : ٤٨٣ و « تعجيل المنفعة » ص ٤٢٠ .

(٥) في المطبوع زيادة : (عليه) .

(٦) في « م » : (فقال) .

١٠٢٦ ـ وبه : (٣ : ٢٤٢) قالتْ أُمُّ سُلَيم : اذهبْ إلى نبيّ الله فقُلْ له[١] : إنْ رأيتَ أنْ تَغَدَّى عندنا فافْعَلْ ... الحديث بطوله ، وفيه إطعامهم .

[« تحفة » ١ : ٤١٧ حديث ١٦٢٣]

١٠٢٧ ـ وبه : (٣ : ١٧٨) إني لقائمٌ أنتظرُ أمتي عند[٢] السراط[٣] إذْ جاءني عيسى فقال : هذه الأنبياء قد جَاءَتْك يا محمد يسألون[٤] ... الحديث بطوله في الشفاعة .

١٠٢٨ ـ **حديث** : قال أنسٌ : لولا أنَّ رسول الله ﷺ قال : لا يَتَمَنَيَنَّ أحدُكم الموتَ لَتَمَنَّيْتُه . خ م

(٣ : ٢٥٨) حدثنا عفان ، ثنا عبد الواحد ، ثنا عاصم الأَحْوَل ، حدثني النَّضْر بن أنس ـ وأنسٌ يومئذ حيٌّ ـ بهذا[٥] .

[« تحفة » ١ : ٤١٦ حديث ١٦٢٢]

[٣٠/أ] **١٦٢ ـ / نُفَيْع أبو داود الأعمى ، عن أنس**

١٠٢٩ ـ **حديث** : ما مِنْ أحدٍ يوم القيامة غني ولا فقير إلا وَدَّ أنما كان أُوتي في الدنيا قوتاً . ق

(٣ : ١١٧ ، ١٦٧) عن ابن نُمَيْر ويعلى ، كلاهما عن إسماعيل ، عنه به .

[« تحفة » ١ : ٤١٧ حديث ١٦٢٦]

---

(١) لفظ : (له) ساقطٌ من المطبوع .

(٢) لفظه في المطبوع : (أنتظر أمتي تعبر على) .

(٣) كتب هنا في حاشية « هـ » : « كذا في الأصل » . يعني (السراط) بالسين ، وفي المطبوع : (الصراط) بالصاد .

(٤) في المطبوع : (يشتكون) .

(٥) كُتب هنا في حاشية « ت » : « حاشية بخطه : وله حديث في ترجمة قتادة » (ح ٩٠٩) . ومثلها في « هـ » إلا أنها لم تصدر بقوله : (حاشية بخطه) .

١٠٣٠ ـ حديث : قيل : يا رسولَ اللهِ كيف يُحْشَرُ الناسُ على وجوههم ؟... الحديث .

(٣ : ١٦٧) عن ابن نُمَيْر ، عن إسماعيل ، عنه به .

١٦٣ ـ نوفل بن مسعود ، عنه

١٠٣١ ـ حديث : ثلاثٌ مَنْ كُنَّ فيه حرم على النار ... الحديث .

(٣ : ١١٣ ـ ١١٤) حدثنا يحيى بن سعيد ، عن نوفل بن مسعودٍ به .

١٦٤ ـ هارون[1] بن أبي داود الحَبَطي ، عنه

١٠٣٢ ـ حديث : أيما رجل يَعُود مريضاً فإنما يخوضُ في الرحمة ... الحديث ، وفيه قصة .

(٣ : ١٧٤ ، ٢٥٥) حدثنا حَسَن بن موسى ، ثنا هلال بن أبي داود الحَبَطي أبو هشام ، قال : قال أخي هارون[2] : أتيت أنس بن مالك ... فذكره .

١٦٥ ـ هشام بن زَيْد بن أنس ، عن جَدّه

١٠٣٣ ـ حديث خ م د س ق : نَهَى رسولُ اللهِ ﷺ أن تُصْبر البهائم ، وفيه قصة .

(٣ : ١٧١ ، ١٨٠ ، ١١٧) عن محمد بن جعفر وحجاج ووكيع ويحيى ، كُلُّهم عن شُعْبَة . (٣ : ١٩١) وعن بَهْز ، عن حماد[3] ، كلاهما عنه به .

[« تحفة » ١ : ٢١٨ حديث ١٦٣٠]

---

(١) هذه الترجمة مع الحديث لم ترد في نسخة « هـ » وإنما تقدمت في ترجم مروان بن أبي داود الحبطي قبل الحديث (٩٩٢) ، وانظر ما علقتُه عليها في الحاشية ، وضبّب عليها في نسخة « م » .

(٢) في المطبوع (٣ : ٢٥٥) : (قال أخي هارون بن أبي داود : حدثني أبي ، قال : أتيتُ أنس بن مالك ...) وكذلك وقع في « مجمع الزوائد » ٢ : ٢٩٧ (باب عيادة المريض) ، وهو مخالف لما تقدم في التعليق على ترجمة مروان بن أبي داود الحبطي المذكورة قبل الحديث (٩٩٢) في الحاشية ، فانظره .

(٣) في « هـ » : (وحماد) ، وهو خطأ .

١٠٣٤ ـ حديث ع : أَنْفَجْنا أَرْنَباً بمَرِّ الظَّهْران ... الحديث .

(٣ : ١١٨ ، ١٧١) عن وكيع ومحمد بن جعفر وحجاج ، كلهم عن شعبة .
(٣ : ٢٩١) وعن بَهْز ، عن حماد ، كلاهما عنه به .

[« تحفة » ١ : ٤١٨ حديث ١٦٢٩]

١٠٣٥ ـ حديث خ م س : جاءتْ امرأةٌ من الأنصار إلى رسول الله ﷺ معها ابنُها[1] فقال : والذي نفسي بيده إنكم لَأَحَبُّ الناسِ إليَّ[2] ... الحديث .

(٣ : ١٢٩ ، ٢٥٨) عن محمد بن جعفر وعفان وسُلَيْمان بن داود ، كلهم عن شُعْبَة ، عنه ، وحديثُ سُليمانَ مختصرٌ .

[« تحفة » ١ : ٤٢٠ حديث ١٦٣٤]

١٠٣٦ ـ حديث خ م د ق : دَخَلْتُ على النبي ﷺ وهو يَسِمُ[3] غَنَماً ... الحديث .

(٣ : ١٦٩ ، ١٧١ ، ٢٥٩ ، ٢٥٤) عن حجاج ومحمد بن جعفر وهاشم بن القاسم وعفان ، كلهم عن شعبة ، عنه به .

[« تحفة » ١ : ٤١٩ حديث ١٦٣٢]

١٠٣٧ ـ حديث خ م د س ق : أنَّ يهودياً قَتَلَ جاريةً على أوضاحٍ لها[4] ... الحديث .

(٣ : ١٧١ ، ٢٠٣) عن محمد بن جعفر وحجاج ويَزِيد ، كلهم عن شعبة ، عنه به[5] .

[« تحفة » ١ : ٤١٨ ـ ٤١٩ حديث ١٦٣١]

---

(١) في المطبوع : (ابن لها) .
(٢) لفظ : (إلي) ساقطٌ من « هـ » .
(٣) في « ت » و « هـ » و « م » : (يقسم) ، وهو خطأ ، والصوابُ كما أثبتُه من المطبوع و « تحفة الأشراف » ١ : ٤١٩ .
(٤) لفظ : (لها) ساقطٌ من « هـ » .
(٥) جاء في « النكت الظراف » للحافظ ابن حجر ١ : ٤١٩ ما يلي :

١٠٣٨ ـ حديث (خ) : أنَّ النبي ﷺ قال للأنصار : إنكم سَتَلْقَوْن بعدي أَثَرةً ... الحديث .

(٣ : ١٧١) عن محمد بن جعفر ، ثنا شعبة ، عنه به .

[« تحفة » ١ : ٤٢١ حديث ١٦٣٩]

١٠٣٩ ـ حديث (خ م) : لمّا كان يوم حُنَيْن وجَمَعَتْ هوازن وغطفان للنبي ﷺ جَمْعاً كثيراً ... الحديث بطوله .

(٣ : ١٩٠ ، ٢٧٩ ـ ٢٨٠) حدثنا عفان ، ثنا سُلَيْم بن أَخْضَر ، ثنا ابن عَوْن[1] ، عنه به .

[« تحفة » ١ : ٤٢٠ حديث ١٦٣٦]

١٠٤٠ ـ حديث : إنْ قامت الساعةُ وبيدِ أحدِكم فَسِيلةٌ فإنْ استطاعَ أنْ لا يقوم حتى يغرسها فَلْيَفْعَلْ .

(٣ : ١٩١ ، ١٨٣ ـ ١٨٤) عن بَهْز ووكيع ، كلاهما عن حماد ، عنه به .

١٠٤١ ـ حديث (خ سي) : جاء رجلٌ من أهل الكتاب فسَلَّمَ على النبي ﷺ ، فقال : السَّامُ عليكم ... الحديث .

(٣ : ٢١٠ ، ٢١٨) عن سُلَيْمان بن داود ورَوْح ، كلاهما عن شُعْبَة ، عنه به .

[« تحفة » ١ : ٤٢١ حديث ١٦٣٨]

١٠٤٢ ـ حديث (خ م د) : أنَّ يهودية جَعَلَتْ سُمّاً في لَحْم ... الحديث .

= « قلتُ : رواه محمد بن إسحاق ، عن شعبة ، فزَادَ فيه زياداتٍ كثيرةً ، وهو في فوائد أبي العباس ابن نجيح » .

(١) وقع في المطبوع (٣ : ١٩٠) : (عوف) ، وهو خطأ ، وصوابه : (عَوْن) كما في « ت » و « هـ » و « م » و « تهذيب الكمال » ١١ : ٣٣٨ و « تهذيب التهذيب » ٥ : ٣٤٦ .

(٣ : ٢١٨) حدثنا رَوْح ، ثنا شعبة ، عنه به .

[« تحفة » ١ : ٤٢٠ حديث ١٦٣٣]

١٠٤٣ ـ حديث : كان رسول الله ﷺ يطوفُ على نسائه بغُسْل واحد .

(٣ : ٢٢٥) حدثنا حَيْوة بن شُرَيْح ، ثنا بَقِيَّة ، ثنا شُعْبَة ، عنه بهذا .

[« تحفة » ١ : ٤٢١ حديث ١٦٤٠]

١٦٦ ـ هلال بن زَيْد أبو عِقال ، عنه

١٠٤٤ ـ حديث : عَسْقلان أحدُ العروسين ... الحديث .

(٣ : ٢٢٥) حدثنا أبو اليَمَان ، ثنا إسماعيل بن عياش ، عن عُمر[1] بن محمد ، عنه به[2] .

---

(١) وقع في « هـ » والمطبوع : (عمرو) ، وهو تحريف ، وصوابه : (عُمر) كما في « ت » و « م » و « تهذيب التهذيب » ١١ : ٨٠ ، ٧ : ٤٩٥ و « التاريخ الكبير » ٦ : ١٩٠ و « الثقات » لابن حبان ٧ : ١٦٥ و « القول المسدد » ص ٩ .

(٢) قال الحافظ ابن حجر رحمه الله تعالى في « القول المسدد » ص ٣٢ ـ ٣٣ عند ذِكْره الحديثَ الثامنَ من الأحاديث التي حُكِمَ عليها بالوَضْع :

« حديثُ أنس في فضل عسقلان هو في فضائل الأعمال والتحريضِ على الرباط في سبيل الله ، وليس فيه ما يحيله الشرعُ ولا العقلُ ، فالحُكْمُ عليه بالبطلان بمجرد كونه من رواية أبي عِقال لا يَتَّجه . وطريقةُ الإمامِ أحمد معروفةٌ في التَّسامُح في رواية أحاديث الفضائل دون أحاديث الأحكام ، كما تقدم في أول الكلام .

وقد وُجِدَ له شاهدٌ من حديث ابن عُمر إسنادُه أصلحُ من طريق أبي عِقال ، وقد أورده ابنُ الجَوْزِيّ أيضاً وليس فيه سوى بشير بن ميمون وهو ضعيف .

وله شاهدٌ آخر من حديث عبد الله بن بُحَيْنة ، أورده أبو يعلى ـ ٢ : ٢١٦ رقم الحديث (٩١٣) ـ : عن محمد بن بكار ، عن عطاف بن خالد ، عن أخيه المسور ، عن علي بن عبد الله بن بُحَيْنة ، عن أبيه ، أن النبي ﷺ قال : صَلَّى اللهُ على أهل تلك المقبرة ! فسألوا بعض أزواجه فَسألَتْه =

١٦٧ ـ هلال بن سُوَيْد أبو المعلى ، عنه

١٠٤٥ ـ حديث : أُهْدِيَتْ للنبيِّ ﷺ ثلاثة[1] طوائر ... الحديث .

(٣ : ١٩٨) حدثنا مروان ، عنه به .

١٦٨ ـ هلال القَسْمَلِي أبو ظِلال ، عنه

١٠٤٦ ـ حديث : إنَّ عَبْداً في جهنم لَيُنادي ألفَ سنة : يا حَنَّان يا مَنَّان ... الحديث .

= فقال : هي أهل مقبرة عسقلان ... الحديث ، وأورده ابن مردويه في « تفسيره » من هذا الوجه ، وسَمَّى الزوجةَ عائشةَ .

وله شاهدٌ آخر أورده الدولابيُّ في « الكنى » ، قال أبو بشر الدولابيُّ في « الكنى » ـ ٢ : ٦٣ ـ : ثنا العباس بن الوليد الخلال ، ثنا آدم بن أبي إياس ، ثنا أبو عبد الله الهذيل بن مسعر الأنصاري ، ثنا أبو سنان سَعِيد بن سنان ، عن سعيد بن جُبَيْر ، عن ابن عباس ، قال : قال رسول الله ﷺ : يُبعث بالمقبرة في عسقلان سبعون ألف شهيد ، ويشفع كلُّ رجل منهم بعَدَدِ ربيعة ومُضَر . قال أبو بشر : هذا حديث منكر جداً .

وله شاهدٌ مرسلٌ ، قال سعيد بن منصور في « السنن » ـ ٢ : ١٦٠ حديث رقم (٢٤١٥) ـ : حدثنا إسماعيل بن عياش ، عن عطاء الخراساني : بلغني أنَّ رسول الله ﷺ قال : رَحِمَ اللهُ أَهلَ المقبرة ، ثلاث مرات ، فسُئِلَ عن ذلك فقال : تلك مقبرة تكون بعسقلان . وكان عطاء يرابط بها كُلَّ عام أربعين يوماً حتى مات » . اهـ .

قلتُ : وله شاهدٌ آخر أورده عبدُ الرزاق في « المصنّف » ٥ : ٢٨٧ حديث رقم (٩٦٣٥) في (باب عسقلان) : عن ابن جُريج ، قال : أخبرني إسحاق بن رافع قال : بلغنا أنَّ النبي ﷺ قال : يرحم اللهُ أهلَ المقبرة ، قالت عائشة : أهل البقيع ، قال : يرحم الله أهل المقبرة ، قالت عائشة : أهل البقيع ، حتى قالها ثلاثاً ، قال : مقبرة عسقلان .

ثم قال بعده : قال ابن جُريج : وسمعتُ ابن خالة محمد بن كعب يحدث أنه كان يذكر أنَّ الأكل والشراب والطعام والنكاح بها أفضل بعسقلان .

وانظر ما أورده الهيثميُّ في « مجمع الزوائد » ١٠ : ٦١ (باب ما جاء في فضل مدائن الشام) .

(١) في المطبوع : (ثلاث) .

(٣ : ٢٣٠) حدثنا حَسَن ، ثنا سلام ، عنه به[1] .

١٦٩ ـ هلال بن علي ، عنه

١٠٤٧ ـ حديث : لم يكن رسولُ اللهِ ﷺ سَبَّاباً ولا لَعَّاناً ... الحديث .

خ

(٣ : ١٢٦ ، ١٤٤) عن أبي عامر ويونس وسُرَيْج ، ثلاثتهم عن فُلَيح ، عنه به[2] .

[« تحفة » ١ : ٤٢٣ حديث ١٦٤٦]

---

(١) هذا الحديث أورده ابنُ الجوزي في « الموضوعات » ، وقال : هذا حديث ليس بصحيح . وقد رَدَّ الحافظُ ابنُ حجر هذه الدعوى في كتابه « القول المسدد في الذَّبّ عن المسند للإمام أحمد » ص ٤٢ ـ ٤٣ عند ذكره (الحديث السادس) من الأحاديث التي أغفلها شيخُه الحافظ العراقي وقد حُكم عليها بالوضع ، فقال :

« قال الإمام أحمد : حدثنا حَسَن بن موسى ، قال : حدثنا سلام ـ يعني ابنَ مسكين ـ، عن أبي ظلال ، عن أنس بن مالك ، عن النبي ﷺ قال : إن عبداً في جهنم لينادي ألف سنة : يا حنان يا منان ! فيقول اللهُ عَزَّ وجَلَّ ، يعني لجبرئيل : اذهبْ فائتني بعبدي هذا ، فينطلق جبرئيل فيجد أهل النار منكبين يبكون ، فيرجع إلى ربه ليخبره فيقول : اذهب فائتني به فإنه في مكان كذا وكذا ، فيجيء به ثم يقفه على ربه فيقول له : يا عبدي ! كيف وجدتَ مكانك ومنقلبك ؟ فيقول : يا رب ! شر مكان وشر منقلب . فيقول : ردوا عبدي ، فيقول : يا رب ! ما كنت أرجو إذ أخرجتني منها أنْ تُرُدّني فيها ، فيقول : دعوا عبدي .

أورده ابن الجوزي في « الموضوعات » من طريق « المسند » أيضاً ، وقال : هذا حديث ليس بصحيح ، قال ابن معين : أبو ظلال ليس بشيء . وقال ابن حِبَّان : كان مُغَفَّلاً يروي عن أنس ما ليس من حديثه ، لا يجوز الاحتجاج به بحال .

قلتُ : قد أَخْرَجَ له الترمذيُّ وحَسَّنَ له بعض حديثه . وعَلَّق له البخاريُّ حديثاً ، وأخرج هذا الحديثَ ابنُ خُزَيْمة في كتاب التوحيد من « صحيحه » إلا أنه ساقه بطريقة له تدلّ على أنه ليس على شرطه في الصحة ، وفي الجملة ليس هو موضوعاً ، وأخرجه البيهقيُّ في « الأسماء والصفات » له من وجه آخر عن سلام بن مسكين . وأبو ظلال قد قال فيه البخاري : إنه مقارب الحديث . وقال أبو بكر الآجري في أولِ آخر طريق حديث الإفك له : حدثنا عبد الله بن عبد الحميد ، ثنا زياد بن أيوب ، ثنا مروان بن معاوية ، ثنا مالك بن أبي الحسن ، عن الحسن ، قال : يخرج رجلٌ من النار بعد ألف عام . فقال الحسن : ليتني كنت ذلك الرجل ، انتهى . فهذا شاهدٌ لبعض حديث أنس . وفي « كتاب الغريبين » لأبي عبيد الهروي عن ابن الأعرابي قال : الحَنَّان من صفات الله الرحيم ، والله أعلم » .

(٢) ويُزاد : (٣ : ١٥٨) حدثنا موسى بن داود ، ثنا فُلَيح ، عنه به .

١٠٤٨ ـ حديث : شَهِدْنا ابنةً لرسول الله ﷺ والنبيُّ ﷺ جالسٌ على القبر ... الحديث . خ م

(٣ : ١٢٦ ، ٢٢٨) عن أبي عامر ويونس وسُرَيْج ، كلهم عن فُلَيْح ، عنه به .

[« تحفة » ١ : ٤٢٣ حديث ١٦٤٥]

١٠٤٩ ـ حديث : صَلَّى رسولُ اللهِ ﷺ يوماً صلاةً ثم رَقِيَ[1] المنبرَ فقال في الصلاة وفي الركوع ، ثم قال : إني لأراكم من ورائي كما أراكم من أمامي . خ

(٣ : ٢٢٨) حدثنا سُرَيْج ويونس ، قالا : ثنا فُلَيْح ، عنه به .

[« تحفة » ١ : ٤٢٣ ـ ٤٢٤ حديث ١٦٤٧]

١٠٥٠ ـ حديث : صَلَّى النبي ﷺ لنا[2] يوماً ثم رَقِيَ المنبرَ فأشار بيدِهِ قِبَلَ قِبْلة المسجد ثم قال : قد رأيتُ أيها الناس منذ[3] صَلَّيْتُ[4] الجنةَ والنَّارَ ... الحديث . خ

(٣ : ٢٥٩) حدثنا سُرَيْج ، ثنا فُلَيْح ، عنه به .

[« تحفة » ١ : ٤٢٣ ـ ٤٢٤ حديث ١٦٤٧]

١٧٠ ـ واقد بن عَمْرو بن [سَعْد بن][5] معاذ ، عن أنس

١٠٥١ ـ حديث : بَعَثَ رسولُ اللهِ ﷺ [جَيْشاً][6] إلى أُكَيْدِر دُومَة فأرسل إلى ت س

---

(١) في « ت » و « م » : (رقا) ، وكتب في حاشية « هـ » : « في الأصل : رقا » .

(٢) في المطبوع : (بنا) .

(٣) في « هـ » و « م » : (مذ) .

(٤) في المطبوع زيادة : (لكم الصلاة) .

(٥) لفظ : (سعد بن) زيادة من المطبوع و « إتحاف المهرة » ج ١ الورقة ١٣٠/ ب و « تهذيب التهذيب » ١١ : ١٠٧ .

(٦) ما بين المعكوفين زيادة من المطبوع .

رسول الله ﷺ بجُبَّةٍ من دِيباج ... الحديث ، وفيه ذكر سعد بن معاذ ، وفي أوله قول أنس : رحمة الله على سعد كان من أعظم الناس وأطولهم[1] .

(٣ : ١٢١) حدثنا يزيد ، أنا محمد بن عَمْرو ، حدثني واقدٌ[2] به .

[« تحفة » ١ : ٤٢٤ حديث ١٦٤٨]

١٧١ ـ وَفَاء بن شَراحيل الخولاني ، عنه

١٠٥٢ ـ حديث : أنتم في خير تقرؤن كتابَ الله وفيكم رسولُه[3] ، وسيأتي على الناس زمانٌ ... الحديث ، وفيه قصة .

(٣ : ١٤٦) حدثنا حَسَن ، ثنا ابن لَهِيعة ، ثنا بكر بن سَوَادة ، عنه به[4] .

١٧٢ ـ / لاحق بن حميد أبو مِجْلَز ، عنه

١٠٥٣ ـ حديث (خ م س) : قَنَتَ رسولُ اللهِ ﷺ شَهْراً بعد الركوع ... الحديث .

(٣ : ١١٦ ، ٢٠٤) عن يحيى ومعاذ بن معاذ ، كلاهما عن التَّيْمِيّ ، عنه به .

[« تحفة » ١ : ٤٢٤ حديث ١٦٥٠]

١٧٣ ـ يحيى بن أبي إسحاق الحضرمي ، عنه

١٠٥٤ ـ حديث (م د س ق) : لَبَّيْك عمرة وحجاً ... الحديث .

---

(١) من قوله : وفيه ذِكْرُ سعد ... إلى هنا زيادة من « هـ » و « م » .

(٢) في المطبوع : (قال محمد : وكان واقدٌ من أحسن الناس وأعظمهم وأطولهم) ، ونَقَلَ هذا القولَ الحافظُ ابنُ حجر في « تهذيب التهذيب » ١١ : ١٠٧ .

(٣) في « هـ » : (نبي الله) ، وفي المطبوع : (رسول الله) .

(٤) سيأتي هذا الحديث في ترجمة أبي حمزة الخولاني قبل الحديث (١٠٨٣) في الحاشية .

(٣ : ٩٩) حدثنا هُشَيْم ، عن يحيى بن [أبي][1] إسحاق وعبد العزيز وحُمَيْد ، عن أنس به . (٣ : ٢٨٢) وعن محمد بن جعفر ، عن شُعْبَة ، عن يحيى به في[2] حديث . (٣ : ١٨٧) وعن عبد الأعلى ، عنه به .

[« تحفة » ١ : ٤٢٦ حديث ١٦٥٣]

١٠٥٥ ـ حديث (ع) : خَرَجْنا مع رسول الله ﷺ من المدينة فجَعَلَ يُصَلّي ركعتين ... الحديث .

(٣ : ١٨٧ ، ١٩٠) عن عبد الأعلى وإسماعيل ، عنه به . (٣ : ٢٨٢) وعن محمد ابن جعفر ، عن شعبة ، عنه به .

[« تحفة » ١ : ٤٢٥ حديث ١٦٥٢]

١٠٥٦ ـ حديث (خ م س) : أقبلْنا من خيبر أنا وأبو طلحة ورسول الله ﷺ وصفيةُ رديفتُه على ناقته[3] ... الحديث .

(٣ : ١٨٧ ، ١٨٩) عن عبد الأعلى[4] وإسماعيل ، عنه به .

[« تحفة » ١ : ٤٢٦ حديث ١٦٥٤]

١٧٤ ـ يحيى بن سعيد الأنصاري ، عنه

١٠٥٧ ـ حديث (خ م س) : جاء أعرابيٌّ فبالَ في المسجد ... الحديث .

---

(١) سقط لفظ : (أبي) من « ت » و « هـ » و « م » ، والصوابُ إثباته كما في المطبوع و « الثقات » لابن حبان ٥ : ٥٢٤ و « تهذيب التهذيب » ١١ : ١٧٧ .

(٢) في « هـ » : (وفي) ، والواو مقحمة .

(٣) في « ت » : (ناقة) .

(٤) سقط من المطبوع أول السند : (حدثنا عبد الأعلى) ، وهو نقص ، والأحاديثُ التي قبله في المطبوع من رواية شيخ الإمام أحمد : عبد الأعلى ، فتنبَّه .

(٣ : ١١٠ ، ١١٤ ، ١٦٧) عن سفيان ويحيى بن سعيد[1] وابن نُمَيْر ، ثلاثتهم ، عنه به .

[« تحفة » ١ : ٤٢٨ حديث ١٦٥٧]

١٠٥٨ – حديث خ : دعا رسولُ اللهِ ﷺ الأنصارَ ليقطع لهم البحرين ... الحديث .

(٣ : ١١١ ، ١٨٢ ، ١٦٧) عن سفيان ويحيى بن سعيد[1] وأبي معاوية ، ثلاثتهم عنه به .

[« تحفة » ١ : ٤٢٨ حديث ١٦٥٩]

١٠٥٩ – حديث خ م ت س : ألا أُخبركم بخيرِ دور الأنصار ؟... الحديث .

(٣ : ٢٠٢) حدثنا يَزِيد بن هارون ، عنه به . (١ : ٥٦) وعن إسحاق ، عن مالك ، عنه به .

وقع حديث مالك في مسند عُمر[2] .

[« تحفة » ١ : ٤٢٧ حديث ١٦٥٦]

١٧٥ – يحيى بن عباد بن شيبان أبو هُبيرة ، عنه

١٠٦٠ – حديث م د ت : أنَّ أبا طلحة سأل النبيَّ ﷺ عن أيتام في حِجْره وَرِثُوا خَمْراً ... الحديث .

(٣ : ١١٩ ، ١٨٠) عن وكيع ، عن سفيان . (٣ : ٢٦٠) وعن أسود ، عن لَيْث .

---

(١) سقط من المطبوع أول السند ، وهو : (ثنا يحيى بن سعيد) بسبب التطابق بين اسم شيخ الإمام أحمد واسم الراوي عن أنس بن مالك رضي الله عنه .

(٢) رُوي هذا الحديث عن أنس ، عن أبي أسيد الساعدي ، وسيأتي برقم (٧٥٨١) .

(٣ : ٢٦٠) وعن حُسَيْن ، عن إسرائيل ، كلهم عن السُّدِّيّ[١] ، عنه به .

[« تحفة » ١ : ٤٣٠ حديث ١٦٦٨]

١٧٦ ـ يحيى[٢] بن أبي كثير ، عنه

١٠٦١ ـ حديث : كان النبي ﷺ إذا أَفْطَرَ عند أهل بيت قال : أَفْطَرَ عندكم الصائمون ... الحديث .

(٣ : ١١٨ ، ٢٠١) عن وكيع وإسحاق ويَزِيد ، كلهم عن هشام ، عنه به .

[« تحفة » ١ : ٤٣١ حديث ١٦٧٠]

١٧٧ ـ يحيى بن يزيد أبو يزيد الهُنَائي ، عنه

١٠٦٢ ـ حديث : كان رسول الله ﷺ إذا خرج مسيرة ثلاثة أميال أو ثلاثة فراسخ صَلَّى ركعتين .

(٣ : ١٢٩) حدثنا محمد بن جعفر ، ثنا شعبة ، عنه به .

[« تحفة » ١ : ٤٣٢ حديث ١٦٧١]

١٠٦٣ ـ حديث : أنَّ النبيَّ ﷺ سُئِلَ عن رجلٍ كانتْ تحته امرأةٌ فطَلَّقها ثلاثاً فتَزَوَّجَتْ بعده رجلاً فطَلَّقها قبل أنْ يدخل بها أَتَحِلُّ لزوجها [الأول][٣] ؟ فقال : لا حتى يكون الآخر قد ذاق[٤] [مِنْ][٣] عُسَيْلتها وذاقت من[٥] عُسَيْلته .

---

(١) في المطبوع روايتان لأسود ، ففي الرواية الأولى سقط منها : (عن السُّدّيّ) ، وجاء في الرواية الثانية : (أسود وحسين ، عن إسرائيل ، عن السُّدّيّ) مثل الرواية المذكورة لحُسَيْن .

(٢) كُتب هنا في حاشية « هـ » : « يحيى هذا لم يسمع من أنس » . وانظر « تهذيب التهذيب » ١١ : ٢٦٨ ـ ٢٧٠ .

(٣) ما بين المعكوفين زيادة من المطبوع .

(٤) سقط لفظ : (قد ذاق) من « هـ » .

(٥) لفظ (من) ساقط من « هـ » .

(٣ : ٢٨٤) حدثنا عفان ، ثنا محمد بن دينار ، عنه به .

١٧٨ – يَزِيد بن حُميد أبو التَّيَّاح الضُّبَعيّ ، عنه

١٠٦٤ – حديث (خ م س) : البَرَكَةُ في نواصي الخيل .

(٣ : ١١٤ ، ١٢٧) عن يحيى بن سعيد وحجاج ، كلاهما عن شُعْبَة ، عنه به[١] .

[« تحفة » ١ : ٤٣٧ حديث ١٦٩٥]

١٠٦٥ – حديث (خ ق) : اسمعوا وأطيعوا وإن استُعْمِلَ عليكم حَبَشِيٌّ ... الحديث .

(٣ : ١١٤ ، ١٧١) عن يحيى ومحمد بن جعفر ، كلاهما عن شعبة ، عنه به .

[« تحفة » ١ : ٤٣٨ حديث ١٦٩٩]

١٠٦٦ – حديث (خ م ت سي ق) : النُّغَيْر .

(٣ : ١١٩ ، ١٧١) عن وكيع ومحمد بن جعفر ، كلاهما عن شُعْبَة . (٣ : ١٩٠) وعن بَهْز ، عن مُثَنّى[٢] بن سعيد ، كلاهما عنه به[٣] . وفي حديث مُثَنّى زيادة . وفي حديث وكيع[٥] زيادة أخرى ، وهي :

[« تحفة » ١ : ٤٣٦ حديث ١٦٩٢]

١٠٦٧ – حديث (خ م ت سي ق) : نضح بساط لنا فصَفَّنا خلفه وصلى عليه . وقد أفرد بعضهم هذا المتن .

[« تحفة » ١ : ٤٣٦ حديث ١٦٩٢]

---

(١) ويُزاد : (٣ : ١٧١) حدثنا محمد بن جعفر ، ثنا شعبة ، عنه به .

(٢) وقع في المطبوع : (موسى) ، وهو تحريف ، والصواب كما أثبتُّه من « ت » و « هـ » و « م » و « الثقات » لابن حبان ٥ : ٤٤٣ و « تهذيب التهذيب » ١٠ : ٣٤ – ٣٥ .

(٣) ويُزاد : (٣ : ٢١٢) حدثنا عبد الصمد ، عن أبيه ، عنه به ، وهو طرف من الحديث الآتي برقم (١٠٦٨) .

(٤) وكذلك نحوه في حديث محمد بن جعفر .

(٥) من قوله : وفي حديث وكيع ... إلى هنا زيادة من « هـ » و « م » . وهذا الحديث طرف من حديث (النُّغَيْر) المتقدم قبله في جميع طرقه .

١٠٦٨ ـ حديث (خ م ت سي ق) : أنَّ رسولَ اللهِ ﷺ كان أَحْسَنَ الناسِ خُلُقاً ، وهو طَرَفٌ من حديث النُّغَيْر[١] .

(٣ : ٢٧٠) حدثنا عفان ، ثنا عبد الوارث ، عنه به . (٣ : ٢١٢) وعن عبد الصمد ، عن أبيه ، به[٢] .

[« تحفة » ١ : ٤٣٦ حديث ١٦٩٢]

١٠٦٩ ـ حديث (خ م د س ق) : لمّا قَدِمَ رسولُ اللهِ ﷺ المدينة[٣] نَزَلَ في علو المدينة في حَيّ يُقال لهم بنو عَمْرو بن عَوْف ... الحديث ، وفيه قصة بناء المسجد .

(٣ : ٢١١ ـ ٢١٢) حدثنا عبد الصمد ، عن أبيه ، عنه بتمامه . (٣ : ١١٨، ٢٤٤ ، ١٢٣) وعن وكيع وعفان ويَزِيد ، كلهم عن حماد ، عنه بقصة بناء المسجد حَسْب .

[« تحفة » ١ : ٤٣٥ حديث ١٦٩١]

١٠٧٠ ـ حديث (م) : ألا إنَّ العَيْشَ عَيْشُ الآخره ، وهو طرف من الحديث الذي قبله[٤] .

(٣ : ١٨٠) حدثنا وكيع ، عن حماد ، عنه به .

[« تحفة » ١ : ٤٣٩ حديث ١٧٠٠]

---

(١) في رواية عبد الصمد .

(٢) في « ت » : (عنه به) ، ولا حاجة إلى لفظ (عنه) لأنَّ والد عبد الصمد هو عبد الوارث المتقدم في السند الأول .

(٣) لفظ : (المدينة) ساقطٌ من المطبوع .

(٤) إلّا في رواية يزيد فلم يردْ فيه هذا الطرف .
وكُتب هنا في حاشية « هـ » : « تقدم أيضاً له طريق أخرى في ترجمة معاوية بن قرة » (ح ١٠٠١) . ولم أجدْ فيها إحالة ليزيد بن حُميد أبي التَّيّاح ، فتأمّل .

١٠٧١ – حديث (خ م ت) : كان النبيُّ ﷺ يُصَلِّي في مرابض الغَنَم قبل أنْ يُبنى المسجد ، وهو طرف من الذي قبله (ح ١٠٦٩) .

(٣ : ١٣١ ، ١٩٤) عن محمد بن جعفر وحجاج ، كلاهما عن شُعْبَة ، عنه به .

[« تحفة » ١ : ٤٣٦ حديث ١٦٩٣]

١٠٧٢ – حديث (خ م) : بُعِثْتُ أنا والساعةَ كهَاتَيْنِ ... الحديث .

(٣ : ١٣١ ، ٢٢٢ ، ٢٧٨) عن محمد بن جعفر وهاشم ، كلاهما [عن شعبة][1] ، عنه به[2] .

[« تحفة » ١ : ٤٣٨ حديث ١٦٩٨]

١٠٧٣ – حديث (خ م س) : يَسِّروا ولا تُعَسِّروا .

(٣ : ١٣١ ، ٢٠٩) عن محمد بن جعفر وهاشم ورَوْح ، كلهم عن شُعْبَة ، عنه به[3] .

[« تحفة » ١ : ٤٣٧ حديث ١٦٩٤]

١٠٧٤ – حديث (خ م س) : مِنْ أشراطِ السَّاعةِ أنْ يُرْفَعَ العِلْمُ ... الحديث .

(٣ : ١٥١) حدثنا عبد الصمد ، عن أبيه ، عنه به .

[« تحفة » ١ : ٤٣٨ حديث ١٦٩٦]

١٠٧٥ – حديث (خ م س) : لمّا فُتِحَتْ مكةُ قَسَمَ رسولُ اللهِ ﷺ الغنائم في قريش ... الحديث بطوله .

---

(١) لفظ : (عن شعبة) زيادة من المطبوع و « تحفة الأشراف » ١ : ٤٣٨ .

(٢) تقدم هذا الحديث في ترجمة قتادة ، عن أنس (ح ٨٤٨) .

(٣) ويُزاد : (٣ : ١٣١) عن حجاج ، عن شعبة ، عنه به .

(٣ : ١٦٩ ، ٢٤٩) عن محمد بن جعفر وعفان ، كلاهما عن شُعْبَة ، عنه به .

[« تحفة » ١ : ٤٣٨ حديث ١٦٩٧]

١٧٩ – يَزِيد بن أبي صالح الدباغ أبو حبيب ، عن أنس

١٠٧٦ – حديث : يدخل أقوامٌ النارَ من أمتي حتى إذا كانوا حُمَماً أُدخلوا الجنة ... الحديث .

(٣ : ١٢٥ ، ٢٥٥ ، ١٨٣) عن يحيى بن سعيد ورَوْح ووكيع ، كلهم عن يَزِيد ابن أبي صالح[١] به .

١٨٠ – / يوسف بن عبد الله بن الحارث نَسِيب ابن سيرين ، عن أنس [٣١/أ]

١٠٧٧ – حديث : رَخَّص رسولُ اللهِ ﷺ في الرُّقْيَة من العَيْن والحُمَة والنملة[٢] .

(٣ : ١١٨ ، ١١٩ ، ١١٨ ، ١٢٧) عن وكيع وأبي أحمد [ويحيى بن آدم][٣] ، كلهم عن سفيان ، عن عاصم ، عنه به[٤] .

[« تحفة » ١ : ٤٤٠ حديث ١٧٠٩]

---

(١) في رواية وكيع (٣ : ١٨٣) : (ثنا يَزِيد بن أبي صالح وكان دَبَّاغاً ، وكان حَسَنَ الهيئة ، عنده أربعة أحاديث) .

(٢) الحُمَة بالتخفيف : السَّمُّ ، وقد يُشَدَّد ، وأنكرهُ الأزهري ، ويطلق على إبرة العقرب للمجاورة . والنملة : قُروح تَخْرُج في الجَنْب . « النهاية » ١ : ٤٤٦ و ٥ : ١٢٠ .

(٣) لفظ : (ويحيى بن آدم) زيادة من المطبوع ، وبدلها في « ت » و « هـ » و « م » : (وكيع) ، وعلّق عليها في حاشية « هـ » : (كذا في الأصل بحرر) ، وموضعها بياض في « إتحاف المهرة » ج ١ الورقة ١٣٤/أ .

(٤) ويُستدرك :

١٨١ – يونس بن عبيد ، عن أنس

في ترجمة علي بن زيد بن جُدْعان ، عن أنس (ح ٧٤٨) .

الكنى[1]

١٨٢ ـ أبو الأبيض العَنْسيّ ، عن أنس

١٠٧٨ ـ حديث : كان رسولُ اللهِ ﷺ يُصَلِّي العصرَ والشمسُ بيضاءُ مُحَلِّقة[2] .

(٣ : ١٣١ ، ١٦٩) حدثنا محمد بن جعفر وحجاج ، عن شعبة ، عن منصور ، عن رِبْعيّ ، عنه به . (٣ : ١٨٤) وعن عبد الرحمن ، عن سفيان . (٣ : ٢٣٢) وعن معاوية بن عَمْرو ، عن زائدة ، كلاهما [عن منصور ، عن رِبْعيّ][3] ، عنه به .

[« تحفة » ١ : ٤٤١ حديث ١٧١٠]

١٨٣ ـ أبو أسماء الصيقل ، عنه

١٠٧٩ ـ حديث : خَرَجْنا نَصْرُخُ بالحجّ ، فلمّا قدمنا مكةَ أَمَرَنا رسولُ اللهِ ﷺ أنْ نَجْعَلَها عُمْرةً ... الحديث .

(٣ : ١٤٨ ، ٢٦٦) حدثنا حَسَن[4] وأحمد بن عبد الملك ، عن زُهَيْر ، عن أبي إسحاق ، عنه به .

[« تحفة » ١ : ٤٤٢ حديث ١٧١٢]

أبو إياس : هو معاوية بن قُرَّة

تقدم (ح ٩٩٩ ـ ١٠٠١) .

---

(١) لفظ (الكنى) ساقطٌ من « م » .

(٢) أي : مرتفعة .

(٣) ما بين المعكوفين زيادة من المطبوع ، وسفيان وزائدة من الرواة عن منصور بن المعتمر كما في ترجمته في « تهذيب التهذيب » ١٠ : ٣١٣ .

(٤) في المطبوع (٣ : ١٤٨) : (ثنا أسود بن عامر أو حسن بن موسى) .

١٠٨٠ ـ حديث : لكل نبي رهبانيةٌ ، ورهبانيةُ هذه الأمة الجهادُ في سبيل الله .

(٣ : ٢٦٦) حدثنا يَعْمر[1] بن بِشْر ، ثنا عَبْد الله ، ثنا سفيان ، عن زيد العمّي ، عن أبي إياس به[2] .

١٨٤ ـ أبو بكر بن أنس ، عن أبيه

١٠٨١ ـ حديث : أتت الأنصارُ رسولَ الله ﷺ بجماعتهم ، فقالوا : إلى متى ننزع من هذه الآبار ... الحديث ، وفيه : اللهم اغْفِرْ للأنصار .

(٣ : ٢١٦ ـ ٢١٧) حدثنا أبو سعيد ، عن شداد أبي طلحة ، عن عُبَيْد الله بن أبي بكر ، عن أبيه ، عن جَدِّه به . (٣ : ٢١٧) قال : وحَدَّثَتْني أُمّي ، عن أم الحكم بنت النعمان ، عن أنس مثله وأتمّ منه .

أبو بكر الحنفي ، عنه

اسمه عبد الله ، تقدم (ح ٦٧٦) .

أبو التَّيَّاح

اسمه يَزِيد بن حُمَيْد ، تقدم (ح ١٠٦٤ ـ ١٠٧٥) .

١٨٥ ـ أبو حفص لم يُنْسَب ، عن أنس

١٠٨٢ ـ حديث : إنَّ مَثَلَ العلماء في الأرض كمَثَل النُّجوم في السماء ... الحديث .

(٣ : ١٥٧) حدثنا هَيْثَم بن خارجة ، ثنا رِشْدِين بن سَعْد ، عن عبد الله بن الوليد ، عنه به .

---

(١) وقع في « ت » : (معمر) ، وهو تحريف ، وصوابه : (يَعْمر) كما في « هـ » و « م » والمطبوع و « الثقات » لابن حبان ٩ : ٢٩١ و « الإكمال » ٧ : ٤٣٢ و « المؤتلف » لعبد الغني ص ١٢٧ و « المؤتلف والمختلف » للدارقطني ٤ : ٢٢٣٩ ، ٢٣٤٩ و « تعجيل المنفعة » ص ٤٥٧ .

(٢) هذا الحديث أفرده الحافظ بالذكر هنا ، وقد استدركتُه في اسمه (معاوية بن قرة) (ح ١٠٠١ م) لتكون أحاديثُه جميعها مجتمعةً في ترجمة واحدة . وكُتب في « م » : (أبو إياس لم يُسمّ ، عن أنس) ، ثم ضُبّب عليه .

قلتُ : رأيتُ في النسخة التي بخطّ ابن قريش في مقابل قوله أبو حفص ما مثاله : أبو جعفر ، والذي في الأصل هو المعتمد ، فقد ذكر المزيُّ في شيوخ عبد الله بن الوليد التجيبي راويه في آخر شيوخه : وأبو حفص صاحب أنس[1] .

أبو حمزة الخولاني

زيد ، تقدم[2] .

١٨٦ ـ أبو حمزة جار شعبة[3] ، عن أنس

١٠٨٣ ـ حديث : اعْلَمْ أَنَّه مَنْ [مات][4] يشهد[5] أنْ لا إله إلا الله دَخَلَ الجنة .

---

(١) هذا التنقيب زيادة من « هـ » و « م » .

وقد ترجم الحافظُ ابنُ حجر في « تعجيل المنفعة » ص ٤٧٦ ـ ٤٧٧ لأبي حفص ، وقال : « قلتُ : يجوز أن يكون هو عمر بن عبد الله بن أبي طلحة ، فإنَّ ابنه حفصاً ، يُقال له : ابن أخي أنس لأنَّ جَدَّه عبد الله بن أبي طلحة أخو أنس لأبيه ، وعُمر هذا لم يذكره الحاكم أبو أحمد أصلاً ، وحديثه : إنَّ مَثَلَ العلماء في الأرض كمثل النجوم في السماء ... الحديث ، وفي سنده : رِشْدين بن سَعْد أحد الضعفاء » .

(٢) في « إتحاف المهرة » ج ١ الورقة ١٣٥/ أ : (يزيد) ، وكُتب في الحاشية : « قال في أطراف المسند : تقدم ، و لم أجده في النسخة » .

قلتُ : لم أجده أيضاً في التراجم المتقدمة عن أنس ، وقد روى له الإمام أحمد حديثاً واحداً ، ونصُّه : حديث : أنه خرج إلينا فقال : إنَّ فيكم خيراً منكم ، يعني رسولَ الله ﷺ وتقرؤن كتاب الله ... الحديث .

(٣ :١٥٥) حدثنا يحيى بن إسحاق ، أنا ابن لَهِيْعَة ، عن بكر بن سَوَادة ، عنه به .

وقد تقدم مثل هذا الحديث في ترجمة وَفَاء بن شراحيل الخولاني (ح ١٠٥٢) من طريق ابن لهيعة ، ولعلّه هو المقصود بالحوالة ، والله أعلم .

(٣) اسمه عبد الرحمن بن عبد الله ، ويقال : ابن أبي عبد الله كما في « تحفة الأشراف » ١ : ٢٦٦ و « تهذيب التهذيب » ٦ : ٢١٩ .

(٤) ما بين المعكوفين زيادة من المطبوع .

(٥) في « ت » و « هـ » و « م » : (شهد) .

(٣ : ١٣١) حدثنا محمد بن جعفر ، ثنا شُعْبَة ، سمعتُ أبا حمزة جارَنا يُحَدِّثُ عن أنس ، قال : قال رسول الله ﷺ لمعاذ بن جبل : اعلمْ أنَّه[١] ... فذكره[٢] .

[« تحفة » ١ : ٢٦٦ حديث ٩٨٤]

أبو سفيان : طلحة بن نافع

تقدم (ح ٦٣٧ ـ ٦٣٩) .

أبو صدقة : توبة

تقدم (ح ٢١٠) .

١٨٧ ـ أبو طلحة الأسدي ، عن أنس

١٠٨٤ ـ حديث : مَرَرْتُ مع النبي ﷺ في طريق من طرق المدينة فرأى قُبَّةً من لَبِن ... الحديث .

(٣ : ٢٢٠) حدثنا أسود ، أنا شريك ، عن عبد الملك بن عُمَيْر ، عنه به .

[« تحفة » ١ : ٤٤٥ حديث ١٧٢٠]

١٠٨٥ ـ حديث : لو تعلمون ما أعلم لضحكتم قليلاً ولبكيتم كثيراً .

(٣ : ١٨٠) حدثنا وكيع ، ثنا أبو العُمَيْس ، عنه بهذا[٣] .

---

(١) لفظ (أنه) ساقطٌ من « هـ » .

(٢) رواه قتادة ، عن أنس ، عن معاذ بن جبل ، وسيأتي (ح ٧١٣٧) .
ويستدرك :
أبو ربيعة سنان بن ربيعة الباهلي
في سنان (ح ٦٢٣ ـ ٦٢٦) .

(٣) كُتب هنا في حاشية « هـ » : « تقدم له طريق أخرى في ترجمة قتادة (ح ٨٩٤) وأخرى في ترجمة مكحول ـ كذا ، والصواب : موسى بن أنس بن مالك ـ (ح ١٠١١) » .

أبو ظلال : هلال

تقدم (ح ١٠٤٦) .

١٨٨ ـ أبو عبد الله الأسدي ، عنه

١٠٨٦ ـ حديث : اتَّقُوا دعوةَ المظلوم وإنْ كان[١] كافراً فإنه ليس دونَها حجاب ، وقال : دَعْ ما يَرِيبك إلى ما لا يَرِيبك .

(٣ : ١٥٣) حدثنا يحيى بن إسحاق ، أخبرني يحيى بن أيوب[٢] ، عنه بهذا .

١٠٨٧ ـ حديث : لما تَزَوَّجَ النبيُّ ﷺ زينب أَهْدَتْ إليه أُمُّ سُلَيْم حَيْساً ... الحديث بطوله ، وفيه : نزول آية الحجاب .

(٣ : ١٦٣) حدثنا عبد الرزاق ، ثنا مَعْمَر ، عنه[٣] به .

أبو عبيدة ، عن أنس

هو حميد ، تقدم (ح ٤٣٢ ـ ٥٥٩) .

أبو عثمان

هو الجعد ، تقدم[٤] (ح ٤٠٥ ـ ٤٠٦) .

---

(١) لفظ : (كان) ساقطٌ من « ت » و « م » .

(٢) جملة : (أخبرني يحيى بن أيوب) سقطت من المطبوع ، وهو خطأ ، والصوابُ إثباتُها كما في « ت » و « هـ » و « م » و « التاريخ الكبير » ٨ : ٢٥٩ و « تاريخ بغداد » ١٤ : ١٥٧ و « سير أعلام النبلاء » ٩ : ٥٠٥ ـ ٥٠٦ و « تهذيب التهذيب » ١١ : ١٧٦ ، ١٨٦ .

(٣) في المطبوع : (عن أبي عثمان) واسمه الجَعْد بدل (أبي عبد الله الأسدي) ، وقد تقدم حديثُه على الصواب برقم (٤٠٦) .

(٤) قوله : (أبو عبيدة ، عن أنس ... تقدم) زيادة من « هـ » و « م » .

١٨٩ ـ أبو عصام البصري ، عنه

١٠٨٨ ـ حديث : كان النبي ﷺ يَتَنَفَّسُ في الإناء ثلاثاً ... الحديث .

م د ت س

(٣ : ٢١١ ، ٢٥١) عن عبد الصمد وعفان ، كلاهما عن عبد الوارث .

(٣ : ١١٨ ـ ١١٩) وعن وكيع ، عن هشام ، كلاهما عنه به[١] .

[« تحفة » ١ : ٤٤٦ حديث ١٧٢٣]

أبو عِقال : هلال

تقدم (ح ١٠٤٤) .

أبو عمران الجَوْني : عبد الملك

تقدم (ح ٧١٥ ـ ٧١٨) .

أبو غالب : نافع

تقدم (ح ١٠١٩ ـ ١٠٢١) .

١٩٠ ـ أبو فزارة ، عن أنس

١٠٨٩ ـ حديث : سألتُ أنساً عن ركعتين[٢] قبل المغرب ، فقال[٣] : كُنّا نَبْتدرهما على عهد رسول الله ﷺ .

(٣ : ١٢٩) حدثنا محمد ، ثنا شعبة ، عن يعلى بن عطاء ، عنه بهذا .

---

(١) ويُزاد : (٣ : ١٨٥) حدثنا عبد الرحمن بن مهدي ، ثنا هشام ، عنه به .

(٢) في المطبوع : (الركعتين) .

(٣) في المطبوع : (قال) .

أبو قُدامة الحنفي : محمد بن عُبَيْد

تقدم (ح ٩٤٧) .

أبو قَزَعة : سُوَيْد بن حُجَيْر

تقدم (ح ٦٢٧) .

أبو قِلابة : عبد الله بن زَيْد

تقدم (ح ٦٥٣ ـ ٦٦٥) .

أبو لبيد : لِمازة بن زَبَّار

تقدم (ح ٩٢٨) .

١٩١ ـ أبو المُخَيِّس ، عنه

١٠٩٠ ـ حديث : قيل : يا رسول الله استشهد مولاك فلان ، قال : كَلّا إني رأيتُ عليه عباءةً غَلَّها يوم كذا وكذا .

(٣ : ١٥١ ، ١٨٠) عن عبد الصمد ووكيع ، كلاهما عن الحكم بن عطية ، عنه به .

أبو نصر : خَيْثَمة

تقدم (ح ٥٦٨ ـ ٥٦٩) .

١٩٢ ـ أبو النضر ، عنه

١٠٩١ ـ حديث : ألا أُخبركم بأهل[1] النار وأهل الجنة ... الحديث .

(٣ : ١٤٥) حدثنا حَسَن ، ثنا ابن لَهِيعة ، عنه به .

---

(١) من هنا إلى آخر مسند أنس بن مالك بياض في « هـ » .

أبو نعامة ، عنه

قيس بن عَبَاية تقدم (ح ٩٢٦) .

١٩٣ ـ أبو هاشم صاحب الزعفران[١] اسمه عمار ، عن أنس

١٠٩٢ ـ حديث : إنَّ بلالاً أبطأ[٢] عن صلاة الصبح فقال له : ما حبسك ؟ فقال : مررتُ بفاطمة وهي تطحنُ والصبي يبكي[٣] ... الحديث .

(٣ : ١٥٠ ـ ١٥١) حدثنا عبد الصمد ، عنه به .

١٠٩٣ ـ وبه : (٣ : ٢١٣) أنَّ فاطمة نَاوَلَتْ رسولَ اللهِ ﷺ كِسْرةً من خبز شعير ، فقال : هذا أول طعام أكله أبوك من ثلاثة أيام .

/ أبو هُبَيْرة : يحيى بن عباد [٣١/ب]

تقدم (ح ١٠٦٠) .

أبو يَزِيد : يحيى بن يَزِيد الهُنَائي

تقدم (ح ١٠٦٢ ـ ١٠٦٣) .

ابن جبر : عبد الله بن عبد الله بن جبر

تقدم (ح ٦٦٦ ـ ٦٦٨) .

ابن جُدْعان : علي بن زيد

تقدم (ح ٧٤٢ ـ ٧٥٦) .

---

(١) في المطبوع : (الزعفراني) .
(٢) في المطبوع : (بطأ) .
(٣) في « ت » : (وهي تبكي) ، وهو تحريف .

ابن سيرين : محمد

تقدم[1] (ح ٩٣٢ ـ ٩٤٥) .

ابن شِهاب : محمد بن مسلم

تقدم (ح ٩٤٩ ـ ٩٨١) .

١٠٩٤ ـ ابن بنت أنس[2] ، عنه

١٠٩٤ ـ حديث : أن النبي ﷺ دخل على أم سُلَيْم وفي البيت قِرْبة مُعَلَّقة فشرب من فمها[3] وهو قائمٌ ... الحديث .

(٣ : ١١٩) حدثنا وكيع ، ثنا سفيان ، عن عبد الكريم الجَزَرِيّ ، عنه به[4] .

[« تحفة » ١ : ٩٨ ـ ٩٩ حديث ٢٤٢]

الأَعْمَش : سُلَيْمان

تقدم (ح ٦٢٠) .

التَّيْمِيّ : سُلَيْمان

تقدم (ح ٦٠٦ ـ ٦١٩) .

---

(١) لفظ : (تقدم) ساقطٌ من « ت » .

(٢) قال الحافظ في « تعجيل المنفعة » ص ٥٣٢ في ترجمته : « اسمه البَرَاء بن زَيْد » . وهو مترجمٌ في « تهذيب الكمال » ٤ : ٣٤ و « تهذيب التهذيب » ١ : ٤٢٥ ، وكذلك ذكره الحافظُ المزيُّ في « تحفة الأشراف » .

(٣) في المطبوع : (فيها) .

(٤) رواه حجاج وروح ، عن ابن جُريج ، عن عبد الكريم الجَزَرِيّ ، عن البراء بن زَيْد ابن بنت أنس ، عن أنس بن مالك ، عن أُمّه أُمّ سليم بنت ملحان ، وسيأتي برقم (١٢٦٨٥) ، وكذلك رواه حميد بن عبد الرحمن الرواسي وأبو كامل ، عن زهير ، عن عبد الكريم .

السُّدِّيّ : إسماعيل

تقدم (ح ١٨١ ـ ١٨٢) .

التَّمِيْرِيُّ ، عن أنس

هو زياد[١] (ح ٥٧٩ ـ ٥٨٢) .

١٩٥ ـ شيخ لخالد ، عن أنس

١٠٩٥ ـ حديث : كان رسول الله ﷺ إذا سَجَدَ رُئِيَ أو رأيتُ بياض إبْطَيْه .

(٣ : ١٧٢) حدثنا محمد بن جعفر ، ثنا شُعْبَة ، عن خالد ، عمّن سَمِعَ أنساً .

١٩٦ ـ شيوخ لسفيان الثَّوْرِيّ ، عن أنس

١٠٩٦ ـ حديث : نَهَى النبيُّ ﷺ عن بيع النخل ... الحديث .

(٣ : ١٦١) أخبرنا عبد الرزاق ، أنا سفيان ، أنا شَيْخٌ لنا[٢] ، عنه به .

١٠٩٧ ـ حديث : لا شِغار ، ولا إسعاد في الإسلام ، ولا حِلْف ، ولا جَنَب ، ولا جَلَب[٣] .

(٣ : ١٦٢) حدثنا عبد الرزاق ، أنا سفيان[٤] ، عمّن سَمِعَ أنساً به .

---

(١) قوله : (التميري ، عن أنس . هو زياد) زيادةٌ من « م » .

(٢) قال الحافظ في « تعجيل المنفعة » ص ٥٤٠ في ترجمته : « لعلّه حُميد الطويل » . وروى البيهقيُّ هذا الحديث في « السنن الكبرى » ٥ : ٣٠٣ من طريق الأشجعي ، عن سفيان ، عن أبان ، عن أنس بن مالك رضي الله عنه .

(٣) في المطبوع : (لا شغار في الإسلام ولا حلف في الإسلام ولا جلب ولا جنب) ، وفيه نقص وتقديم وتأخير ، وفي « المصنف » لعبد الرزاق ٦ : ١٨٤ حديث رقم (١٠٤٣٧) : (لا شغار ولا إسعاد في الإسلام ، ولا حلف في الإسلام ، ولا جلب ، ولا جنب) .

(٤) سقط (أنا سفيان) من « المصنف » وهو نقص فيُستدرك من هنا ، وقد ذكر الحافظ ابن حجر في « تعجيل المنفعة » ص ٥٤٠ هذا الحديث وصدّره بقوله : « سفيان الثوري عمّن سمع أنساً » .

١٠٩٨ ـ وبه : (٣ : ١٦٤ ـ ١٦٥) إنَّ أعمالكم تُعرض على أقاربكم وعشائركم ... الحديث .

١٠٩٩ ـ وبه[1] : (٣ : ١٨٣) قال : مَرَّ رسول الله ﷺ بسَعْد وهو يدعو بأصبعين ، فقال : أَحِّدْ يا سعد .

١٩٧ ـ شيخ للأعمش ، عن أنس

١١٠٠ ـ **حديث** : أطولُ الناسِ أعناقاً يوم القيامة المُؤَذِّنون .

(٣ : ١٦٩) حدثنا عبد الصمد ، ثنا زائدة ، عن الأعمش ، قال : حُدِّثْتُ عن أنس بهذا[2] .

١٩٨ ـ حفصة بنت سيرين ، عن أنس

١١٠١ ـ **حديث** : الطَّاعونُ شهادةٌ لكل مسلم .

خ م

(٣ : ١٥٠) حدثنا عبد الصمد ، ثنا ثابت هو ابنُ يزيد ، عن عاصم ، عنه بهذا .

(٣ : ٢٢٠ ، ٢٦٦) وعن إبراهيم بن إسحاق[3] ، عن عَبْد الله يعني ابنَ المبارك .

(٣ : ٢٢٣ ، ٢٥٨) وعن عفان ، عن عبد الواحد بن زياد ، كلاهما عن عاصم به .

[« تحفة » ١ : ٤٤٩ حديث ١٧٢٨]

١٩٩ ـ أُمّ الحكم بنت النعمان بن صُهْبان ، عنه

في ترجمة أبي بكر بن أنس ، عن أبيه (ح ١٠٨١) .

---

(١) لكن سنده في المطبوع هكذا : (ثنا وكيع ، عن سفيان) .

(٢) ويُزاد : (٣ : ٢٦٤) حدثنا معاوية بن عَمْرو ، أنا زائدة به .

(٣) هو الطالقاني ، وقد انقلب اسمه في المطبوع (٣ : ٢٦٦) فجاء هكذا : (إسحاق بن إبراهيم) ، وترجمتُه في « التاريخ الكبير » ١ : ٢٧٣ و « تهذيب الكمال » ٢ : ٣٩ و « تهذيب التهذيب » ١ : ١٠٣ .

٢٠٠ ـ أم يحيى ، عن أنس

١١٠٢ ـ حديث : ماتَ ابنٌ لأبي طلحة ، فصَلَّى عليه النبيُّ ﷺ ، فقام أبو طلحة خَلْفَ النبي ﷺ ، وأُمُّ سُلَيْم خَلْفَ أبي طلحة كأنّهم عُرْفُ ديك ، وأشارَ بيده .

(٣ : ٢١٧) حدثنا حماد بن خالد ، ثنا عبد الله يعني العمري ، سمعتُ أُمَّ يحيى بهذا .

آخر مسند أنس

قسمتُه ثلاثة أجزاء ، ورقمتُ للثاني والثالث ، والأولُ خال[١] ، ولله الحمدُ[٢] .

٢٥ ـ مسند أنس بن مالك الكعبي

حديثه في ثاني البصريين[٣] .

١١٠٣ ـ حديث : أغارتُ علينا خيلُ رسول الله ﷺ فأتيتُه وهو يَتَغَدَّى فقال : ادْنُ فكُلْ ... الحديث . د ت س ق

(٤ : ٣٤٧ ، ٥ : ٢٩) عن وكيع وعفان وعبد الصمد ، كلهم عن أبي هلال ، عن عبد الله بن سَوَادة ، عنه به . (٥ : ٢٩) وعن إسماعيل ، عن أيوب ، قال : كان أبو قِلابة حَدَّثَني بهذا الحديث ، ثم قال لي : هل لك في الذي حَدَّثَنِيه ؟ قال : فدَلَّني عليه [فأتيتُه][٤] ، قال : حَدَّثَني قريبٌ لي يُقال له أنس بن مالك ، قال : أتينا[٥] رسولَ اللهِ

(١) قلتُ : إنْ كان مقصودُ الحافظ بالترقيم وضعَ الرموز التي شارك فيها الإمامُ أحمدُ غيرَه من أصحاب الكتب التي التزم بها الحافظُ فهو قد ذكر ذلك في القسم الأول والثاني من مسند أنس بن مالك ، وأغفله فيما بقي من مسنده .

وأمّا إنْ كان مقصودُه الإشارة إلى موضع هذا الحديث في أيّ جزء هو من مسند هذا الصحابي فهو لم يظهر لنا في المخطوطة ، ولعلّه كُتب بالحمرة ، والله أعلم .

(٢) آخر البياض في « هـ » .

(٣) في « ترتيب أسماء الصحابة » لابن عساكر ص ٣٧ : « في سادس الكوفيين ، وثاني البصريين » .

(٤) ما بين المعكوفين زيادة من المطبوع .

(٥) في المطبوع : (أتيت) .

ﷺ ... فذكر الحديث بمعناه . (٤ : ٣٤٧) قال عبد الله بن أحمد : حدثني شَيْبان ، ثنا أبو هلال به .

[« تحفة » ١ : ٤٥٠ – ٤٥٢ حديث ١٧٣٢]

٢٦ – مسند أنس بن النضر بن مالك الأنصاري الخزرجي عمّ أنس بن مالك

وهو صحابي جليل ، حَدَّثَ عنه أنسُ بنُ مالك .

١١٠٣ م (١) – (٣ : ١٢٨) قال أحمد : حدثنا ابن أبي عدي ، عن حميد ، عن أنس : أن الرُّبَيِّع عمة أنس كسرت ثنية جارية ... الحديث ، وفيه فقال أنس بن النضر : والذي بعثك بالحق لا تكسر ... إلى آخره[1] .

١١٠٣ م (٢) – (٣ : ٢٥٣) وقال أحمد أيضاً : ثنا عفان ، ثنا حماد ، أنا ثابت ، عن أنس : أن أنس بن النضر تغيب عن قتال بدر فقال : تغيبتُ عن أول مشهد ... الحديث . وقع في أواخر مسند أنس بن مالك[2] .

٢٧ – مسند أوس بن أوس الثقفي[3]

حديثه في رابع المكيين .

١١٠٤ – حديث د ت س ق : مَنْ غَسَّلَ واغتسلَ يوم الجمعة ... الحديث .

---

(١) ويُزاد (٣ : ١٦٧) ، عن الأنصاري ، عن حُميد الطويل به . وتقدم برقم (٤٦٢) في ترجمة حُميد الطويل ، عن أنس .

(٢) ويُزاد (٣ : ١٩٤) حدثنا بَهْز وهاشم ، قالا : ثنا سليمان بن المغيرة ، عن ثابتٍ به . وتقدم في ترجمة ثابت البُناني ، عن أنس برقم (٢٥٢) . وهذا المسند مع حديثيه زيادة من « هـ » و « م » .

(٣) في المطبوع : (أوس بن أبي أوس الثقفي وهو أوس بن حذيفة) . وقد اختلف في صاحب هذه الترجمة =

(٤ : ٩ ، ١٠٤ ، ٩ ــ ١٠) عن يحيى بن آدم وإبراهيم بن إسحاق ، كلاهما عن عبد الله بن المبارك ، عن الأوزاعي ، عن حَسَّان بن عطية ، عن أبي الأَشْعَث الصنعاني ، عنه به . (٤ : ٩ ، ١٠٤ ، ١٠) وعن حُسَيْن بن علي الجُعْفِيّ ح وعلي بن إسحاق ، عن ابن المبارك ، كلاهما عن عبد الرحمن بن يزيد بن جابر ، عن أبي الأَشْعَث ، عنه به . قال ابن المبارك في حديثه : وزعم يحيى بن الحارث أنه حفظ عن أبي الأشعث ... فذكر بعضه . (٤ : ١٠) وعن الحكم بن نافع ، عن إسماعيل بن عياش ، عن راشد بن داود الصنعاني ، عن أبي الأشعث به . (٤ : ١٠) وعن أبي أحمد الزُّبَيْرِيّ ، عن سفيان ، عن عبد الله بن عيسى ، عن يحيى بن الحارث به[1] . (٤ : ٨) وعن عبد الرزاق ، عن ابن جُرَيْج ، عن عُمر بن محمد ، عن سعيد بن أبي هلال ، عن محمد بن سعيد ، عن أوس[2] بلفظ : إذا كان يوم الجمعة فغَسَل أحدُكم رأسَه واغْتَسَلَ ... الحديث[3] .

[« تحفة » ٢ : ٢ ــ ٣ حديث ١٧٣٥]

١١٠٥ ــ **حديث** د س ق : من أفضل أيامكم يوم الجمعة ، فيه خُلق آدم ، وفيه قُبض ... الحديث .

(٤ : ٨) حدثنا حُسَيْن بن علي ، ثنا عبد الرحمن بن يزيد ، عن أبي الأشعث ، عنه به .

[« تحفة » ٢ : ٣ ــ ٤ حديث ١٧٣٦]

= أوس بن أوس الثقفي وبين صاحب الترجمة الآتية وهو أوس بن حذيفة هل هما واحد أم اثنان ؟ انظر تفصيل ذلك في « تهذيب التهذيب » في ترجمتهما ١ : ٣٨١ ــ ٣٨٢ .

(١) وهذا الحديث سيأتي في مسند عبد الله بن عَمْرو بن العاصي من رواية أوس بن أوس الثقفي ، عنه برقم (٥١٠٦) .

(٢) وقع في « ت » : (عن محمد بن أوس) ، بدل (عن محمد بن سعيد ، عن أوس) وفيه سقط ، انظر « تهذيب التهذيب » ٩ : ١٨٤ . وفي « م » : (عن محمد بن أوس ، عن أوس) .

(٣) ويُزاد (٤ : ١٠٤) حدثنا علي بن إسحاق ، ثنا ابن المُبارك به .

٢٨ ـ مسند أوس بن أبي أوس : حذيفة بن ربيعة الثقفي[١]

حديثه في [ ][٢] .

١١٠٦ ـ حديث : أتيتُ رسولَ اللهِ ﷺ في وفد ثقيف وكُنّا[٣] في قُبّة فقام من كان فيها غيري وغير رسول الله ﷺ فجاء رجل فسَارَّه فقال : اذهبْ فاقتلْه ، ثم قال : أليس يشهدُ أنْ لا إله إلا الله ؟ قال : بلى ... الحديث .

(٤ : ٨) حدثنا محمد بن جعفر ، ثنا شعبة ، عن النعمان بن سالم ، عن عمرو بن أوس[٤] ، عنه[٥] به . (٤ : ٨ ـ ٩ ، ٩) وعن عبد الله بن بكر ومحمد بن عبد الله الأنصاري ، كلاهما عن حاتم بن أبي صَغِيْرة ، عن النعمان بن سالم به . (٤ : ٩ ، ٣٤٣) وعن عبد الرحمن بن مهدي ، عن عبد الله بن عبد الرحمن[٦] الطائفي ، عن عثمان بن عبد الله بن أوس ، عن جَدِّه أوس بن حذيفة ، قال : كنتُ في الوفد الذين أَتَوْا رسولَ اللهِ ﷺ أسلموا[٧] من ثقيف ، أَنْزَلَنا في قُبَّة له ... فذكر الحديث مطولاً . وفيه قصته مع قريش ، وفي تحزيب القرآن على سبعة : ثلاث ، وأربع[٨] ، وخمس ، وسبع ، وتسع ،

---

(١) انظر ما علقته على أول الترجمة السابقة (٢٧) .

(٢) ما بين المعكوفين بياض في « ت » و « هـ » و « م » ، وكُتب في حاشية « هـ » : « بياض في الأصل » . وفي « ترتيب أسماء الصحابة » لابن عساكر ص ٣٨ : « في الرابع من المكيين ـ وهو أوس بن حذيفة ـ وأفرده في سادس الكوفيين بحديث مُعَاد » .

(٣) في المطبوع : (فكُنّا) .

(٤) في المطبوع : (عن النعمان ، قال : سمعتُ أوساً) ، ولم يذكر الواسطة ، وانظر « تحفة الأشراف » ٢ : ٥ رقم الحديث (١٧٣٨) ففيه رواية شعبة ولم يذكر عمرو بن أوس ، والله أعلم .

(٥) لفظ : (عنه) ساقط من « هـ » .

(٦) في « هـ » زيادة : (الثقفي) .

(٧) لفظ : (أسلموا) ساقط من « هـ » .

(٨) لفظ : (وأربع) ساقط من المطبوع .

وإحدى عشرة ، وثلاث عشرة ، وحزب المفصل من رواية أوس المذكور ، عن أصحاب رسول الله ﷺ[1] .

[« تحفة » ٢ : ٥ حديث ١٧٣٨]

[٣٢/أ] **١١٠٧ ـ / حديث** : رأيتُ رسولَ اللهِ ﷺ يُصَلّي في نعليه ، وفيه قصة .

(٤ : ٨ ، ٩ ، ١٠) عن يحيى بن سعيد وبَهْز وعفان ومحمد بن جعفر ، كلهم عن شعبة ، عن النعمان بن سالم ، عن ابن أبي أوس ، عن جَدِّه أوس به . (٤ : ٨ ، ٩) و[2]عن وكيع ، عن شعبة بلفظ : صَلَّى في نعليه[3] واستوكف ثلاثاً . (؟) وعن بَهْز ، عن حماد بن سلمة ، عن يعلى بن عطاء ، عن أوس نحوه[4] .

[« تحفة » ٢ : ٦ حديث ١٧٤٢]

١١٠٨ ـ حديث : رأيتُ رسولَ اللهِ ﷺ تَوَضَّأَ ومَسَحَ على نعليه ثم قام إلى الصلاة .

(٤ : ٨) حدثنا يحيى بن سعيد ، عن شعبة ، حدثني يعلى بن عطاء[5] ، عن أبيه[6] ، عن أوس بن أبي أوس بهذا . (٤ : ٩ ، ١٠) وعن وكيع والفضل بن دُكَيْن ، كلاهما عن شريك ، عن يعلى ، عن أوس بن أبي أوس ، عن أبيه به[7] .

[« تحفة » ٢ : ٥ حديث ١٧٣٩]

---

(١) من قوله (وفيه قصته) إلى (عن أصحاب رسول الله ﷺ) زيادة من « هـ » و « م » .

(٢) سقطت الواو من « هـ » وهو خطأ .

(٣) في « هـ » زيادة : (ثلاثاً) .

(٤) هذا السند إنما هو للحديث الآتي (١١٠٨) ، وقد زدتُه فيه .
وكُتب في حاشية « هـ » : « سيأتي بهذا اللفظ بعد حديث (١١٠٩) وفيه تفسير استوكف » .

(٥) وقع في المطبوع : (أمية) ، وهو خطأ . انظر « تهذيب التهذيب » ١١ : ٤٠٣ .

(٦) لفظ : (عن أبيه) ساقط من المطبوع . ويعلى بن عطاء له رواية عن أبيه وعن أوس كما في « تهذيب التهذيب » ١١ : ٤٠٣ .

(٧) ويُزاد : (٤ : ٩) حدثنا بَهْز بن أسد ، ثنا حماد بن سلمة ، أنا يعلى بن عطاء ، عن أوس نحوه ، وفيه قصة . وذكر الحافظ هذا السند في الحديث السابق (١١٠٧) وهو سَهْوٌ ، وحقُّه أن يُذكر هنا .

١١٠٩ – حديث : رأيتُ رسولَ اللهِ ﷺ تَوَضَّأَ واستوكف ثلاثاً ، أي غَسَلَ كَفَّيْه .

(٤ : ٩) حدثنا محمد بن جعفر ، ثنا شُعْبة ، عن النعمان بن سالم ، عن ابن أبي أوس ، عن جَدِّه بهذا . (٤ : ٩) وعن يزيد بن هارون ، عن شُعْبَة به ، وقال : عن جَدِّه أوس[١] . (٤ : ١٠) وعن علي بن حفص وحُسَيْن بن محمد ، عن شعبة ، عن النعمان ، عن ابن[٢] عَمْرو بن أوس ، عن جَدِّه أوس بن أبي أوس به[٣] .

[« تحفة » ٢ : ٥ حديث ١٧٤٠]

٢٩ – مسند أُهْبان بن صَيْفي الغفاري

حديثه في [ثاني البصريين ، وفي ثالث مسند النساء][٤] .

١١١٠ – حديث : أنَّ عليَّ بنَ أبي طالب أتى أهبان ، فقال : ما يمنعك من اتباعي ... الحديث . ت ق

---

(١) من قوله (عن جده بهذا) إلى قوله (وقال عن جده أوس) ساقط من « هـ » .

(٢) لفظ : (ابن) ساقطٌ من المطبوع . انظر « تحفة الأشراف » ٢ : ٦ رقم الحديث (١٧٤٠) ففيه ذكر هذه الرواية وهو موافق لما في « ت » و « هـ » و « م » .

(٣) وله طريق أخرى في الحديث المتقدم برقم (١١٠٧) .

ويُستدرك على أحاديث أوس بن أبي أوس رضي الله عنه :

١ – حديث : سألْنا أصحابَ رسول الله ﷺ : كيف تحزبون القرآن ؟ قالوا : نحزبه ثلاث سور ، وخمس سور ، وسبع سور ... الحديث .

تقدم في آخر الحديث (١١٠٦) .

٢ – حديث : رأيتُ رسول الله ﷺ أتى كِظَامَةَ قومٍ فتوضّأ .

(٤ :٨) حدثنا هُشَيْم ، عن يعلى بن عطاء ، عن أبيه ، عنه به .

(٤) ما بين المعكوفين بياض في « ت » و « هـ » ، وكُتب في حاشية « هـ » : « بياض في الأصل » ، وما زدتُه بين المعكوفين من « ترتيب أسماء الصحابة » لابن عساكر ص ٣٨ .

(٥ : ٦٩ ، ٦ : ٣٩٣) عن عفان[١] وأسود بن عامر ومؤمل[٢] ، كلهم عن حماد ابن سلمة ، عن أبي عمرو القَسْملي ، عن ابنة أُهْبان بن صَيْفي به . (٥ : ٦٩) وعن رَوْح ابن عبادة ، عن عبد الله بن عبيد الديلي . (٦ : ٣٩٣) وعن سُرَيْج بن النعمان ، عن حماد بن زَيْد ، عن عبد الكبير بن الحكم الغفاري وعبد الله بن عبيد ، كلاهما عن عُدَيْسة بنت أهبان ، عن أبيها نحوه .

[« تحفة » ٢ : ١ – ٢ حديث ١٧٣٤]

٣٠ – مسند إياس بن عَبْدٍ[٣] المُزَنِيّ

حديثه في أول المكيين ، وفي ثاني الشاميين أيضاً .

١١١١ – حديث د ت س ق : في النَّهْي عن بيع فَضْل الماء .

(٤ : ١٣٨) حدثنا سفيان ، عن عَمْرو ، عن أبي المنهال وهو عبد الرحمن بن مطعم ، عنه به . (٣ : ٤١٧) وعن روح ، عن ابن جريج ، عن عَمْرٍو به .

[« تحفة » ٢ : ١٠ حديث ١٧٤٧]

٣١ – مسند أيمن بن خُرَيْم الأسدي

حديثه في ثالث الشاميين[٤] .

---

(١) في رواية عفان (٥ : ٦٩) زيادة : (وأَمَرَ أهلَه حين ثقل أن يكفنوه ولا يلبسوه قميصاً ، قال : فألبسناه قميصاً ، فأصبحنا والقميصُ على المشجب) .

(٢) وقع في المطبوع : (مؤيد) ، وهو خطأ . انظر « تهذيب التهذيب » ١٠ : ٣٨٠ .

(٣) في « ت » : (عبد الله) ، وهو خطأ . انظر « تهذيب الكمال » ٣ : ٤٠٦ – ٤٠٧ و « الإصابة » ١ : ٩٠ (ط السعادة) و « تهذيب التهذيب » ١ : ٣٨٩ – ٣٩٠ .

(٤) في « ت » : (حديثه في أول المكيين وفي ثالث الشاميين) ، وقوله (في أول المكيين) مكرر من المسند الذي قبله . وفي حاشية « هـ » : (وأعاده في خامس الشاميين) .

١١١٢ ـ حديث : قامَ رسولُ اللهِ ﷺ خطيباً فقال : يا[١] أيها الناسُ عَدَلَتْ شهادةُ الزُّورِ الإشراكَ[٢] باللهِ ثلاثاً ، ثم قرأ ﴿ فاجْتَنِبُوا الرِّجْسَ من الأوثانِ واجْتَنِبُوا قَوْلَ الزُّورِ ﴾[٣] .

(٤ : ١٧٨ ، ٢٣٣ ، ٣٢٢) حدثنا مروان بن معاوية الفزاري ، ثنا سفيان بن زياد ، عن فَاتِك[٤] بن فَضَالة ، عنه بهذا . (٤ : ٣٢١) و[٥]رواه محمد بن عُبَيْد ، عن سفيان ابن زياد[٦] فجعَلَهَ من مسند خُرَيْم بن فَاتِك ، وسيأتي (ح ٢٣١١) .

[« تحفة » ٢ : ١١ حديث ١٧٤٨]

☆ ☆ ☆

(١) لفظ : (يا) ساقطٌ من « هـ » .
(٢) وقع في « ت » : (والإشراك) ، وفي المطبوع : (إشراكاً) بدل (الإشراك) .
(٣) من سورة الحج ، الآية ٣٠ .
(٤) وقع في « ت » : (فاند) ، وصوابه : (فاتك) كما في « هـ » و « م » والمطبوع و « الكاشف » ٢ : ٣٧٨ و « تهذيب التهذيب » ٨ : ٢٥٤ .
(٥) سقطت الواو من « م » .
(٦) من قوله (عن فاتك) إلى قوله (سفيان بن زياد) ساقطٌ من « هـ » .

باب الباء الموحدة

٣٢ ـ مسند بُدَيْل بن ورقاء الخُزاعي

حديثه في مسند الأنصار في أثناء مسند شَرِيق .

١١١٣ ـ حديث : مَنْ كان صائماً فليُفطر فإنها أيامُ أكلٍ وشربٍ .

(لم أجده) حدثنا أبو سعيد مولى بني هاشم ، ثنا سعيد بن سلمة بن أبي الحسام ، حدثني مولى لآل عمر ، ثنا صالح بن كيسان ، عن عيسى بن مسعود بن الحكم الزُّرَقِيّ ، عن جَدَّتِه حبيبة بنت شَرِيق : أنها كانت مع أبيها فإذا بُدَيْل بن ورقاء على العضباء راحلةِ رسول الله ﷺ يُرَحِّلُه يُنادي ... فذكره[1] .

٣٣ ـ مسند البراء بن عازب بن الحارث بن عدي بن جُشم الأوسي

حديثه في الرابع من مسند الكوفيين[2] .

١ ـ إياد بن لَقِيط ، عنه

١١١٤ ـ حديث : إذا سَجَدْتَ فضَعْ كَفَّيْك وارفعْ مرفقيك .

(٤ : ٢٨٣ ، ٢٩٤) حدثنا أبو الوليد وعفان ، قالا : ثنا عُبيد الله بن إياد بن لقيط ،

---

(١) لم أجد هذا الحديث في المطبوع ، وقد عزاه إلى « المسند » الحافظُ ابنُ حجر كما في « تعجيل المنفعة » ص ٤٨ ـ ٤٩ و ١٧٧ و « الإصابة » ١ : ١٤١ و ٢ : ١٤٩ (ط السعادة) والحافظُ الهيثميُّ كما في « مجمع الزوائد » ٣ : ٢٠٣ ، وهذ يؤيد أنَّه وقع في المسند المطبوع سقطٌ ، والله أعلم .

(٢) في « ت » : (حديثه في مسند الأنصار) ، وقد ضُرب عليه في « م » و « إتحاف المهرة » ج ١ الورقة ١٤٠/ أ وأثبت بدله : (حديثه في مسند الكوفيين) ، وانظر « ترتيب أسماء الصحابة » لابن عساكر ص ٣٩ .

ثنا إياد بن لقيط بهذا . (٤ : ٢٨٣) قال عبد الله بن أحمد : ثنا جعفر بن حميد ، ثنا عُبيد اللهِ به .

[« تحفة » ٢ : ١٣ حديث ١٧٥٠]

١١١٥ ـ حديث : كيف تقولون في[1] رجل انفلتتْ منه راحلتُه ... الحديث .

(٤ : ٢٨٣) حدثنا أبو الوليد وعفان ، قالا : ثنا عُبيد الله بن إياد بن لقيط ، ثنا أبي به[2] . (٤ : ٢٨٣) قال عبد الله : حدثنا جعفر بن حميد ، ثنا عُبيد الله بن إياد به .

[« تحفة » ٢ : ١٣ حديث ١٧٥١]

٢ ـ حَرَام بن مُحَيِّصة ، عن البراء

١١١٦ ـ حديث : أنه كانت له ناقةٌ ضاريةٌ فدخلت حائطاً فأفْسَدَتْ ... الحديث . د س ق

(٤ : ٢٩٥) حدثنا محمد بن مصعب ، ثنا الأوزاعي ، عن الزُّهْرِيّ ، عنه به .

[« تحفة » ٢ : ١٣ ـ ١٤ حديث ١٧٥٣]

٣ ـ الربيع بن البراء ، عن أبيه

١١١٧ ـ حديث : أنَّ رسولَ اللهِ ﷺ كان إذا أقبل من سفر قال : آيبون تائبون عابدون ، لربّنا حامدون . ت س

(٤ : ٢٨١ ، ٢٩٨ ، ٢٨٩) عن محمد بن جعفر ويزيد ويحيى ، كلهم عن شعبة ، عن أبي إسحاق ، عنه به[3] .

---

(١) في المطبوع : (بفرح) .

(٢) لفظ : (به) ساقطٌ من « ت » .

(٣) في « هـ » : (عن البراء بدون الواسطة ، وسيأتي) (ح ١١٦١) ، كذا فيه ، ولعلّ الصواب : (روي =

رواه أبو بكر[1] عن أبي أسامة ، عن زكريا ، عن أبي إسحاق ، عن البراء[2] .

[« تحفة » ٢ : ١٤ حديث ١٧٥٥]

[٥

٤ ـ / زاذان أبو عمر ، عن البراء

١١١٨ ـ حديث : خَرَجْنا مع رسول الله ﷺ في جنازة رجل من الأنصار فانتهينا إلى القبر ولمَّا يلحد ... الحديث بطوله . د س ق

(٤ : ٢٨٧ ـ ٢٨٨ ، ٢٨٨) عن أبي معاوية وعبد الله بن نُمَيْر ، عن الأعمش ، عن المنهال بن عَمْرو ، عنه به . (٤ : ٢٨٨) وعن معاوية بن عَمْرو ، عن زائدة . (٤ : ٢٩٧) وعن عبد الرزاق ، عن سفيان ، كلاهما عن الأعمش به . (٤ : ٢٩٥ ـ ٢٩٦) وعن عبد الرزاق ، عن مَعْمَر ، عن يونس بن خَبَّاب ، عن المنهال به[3] . (٤ : ٢٩٦) قال عبد الله : حدثناه أبو الربيع ، ثنا حماد بن زَيْد ، عن يونس به .

[« تحفة » ٢ : ١٥ حديث ١٧٥٨]

٥ ـ سَعْد بن عُبيدة ، عنه

١١١٩ ـ حديث : إذا أَوَيْتَ إلى فراشك فتَوَضَّأْ ونَمْ على شقك الأيمن وقُلْ : اللهم وَجَّهْتُ[4] وجهي إليك ... الحديث . خ م د ت سي

= عن أبي إسحاق ، عن البراء بدون الواسطة ، وسيأتي) فتكون هذه الجملة زيادة على المثبت فوق من نسخة « ت » .

(١) انظر « المصنف » ١٠ : ٣٦١ و ١٢ : ٥١٩ حديث رقم (٩٦٦٢) ورقم (١٥٤٧٥) .

(٢) ويُزاد : (٤ : ٣٠٠) حدثنا عبد الملك بن عَمْرو ، عن شعبة به .

(٣) وقع في « المصنف » لعبد الرزاق ٣ : ٥٨٠ حديث (٦٧٣٧) : (عن معمر ، عن يونس خباب ، عن المنهال بن عمر) ، وفيه نقص وتحريف ، والصواب : (عن معمر ، عن يونس بن خباب ، عن المنهال ابن عَمْرو) . انظر « تهذيب التهذيب » ١٠ : ٣١٩ و ١١ : ٤٣٧ .

(٤) في المطبوع : (أسلمت) .

(٤ : ٢٩٢) عن يحيى بن آدم ، عن فُضيل بن عياض . (٤ : ٢٩٣) وعن علي بن إسحاق ، عن عبد الله بن المبارك ، عن سفيان ، كلاهما عن منصور . (٤ : ٢٩٠) وعن وكيع ، عن فِطْر[١] .

(٤ : ٢٩٦) وعن عليّ بن عاصم ، عن حصين بن عبد الرحمن ، ثلاثتهم عن سَعْد ابن عُبيدة به[٢] .

(٤ : ٣٠٠) وعن عبد الرحمن يعني ابن مهدي وابن جعفر هو غندر ، قالا : ثنا شعبة ، عن عمرو بن مرة ، عن سعد بن عبيدة به . ذكره عقب رواية شعبة ، عن أبي إسحاق ، سمعت البراء ، ثم قال بعده : قال شعبة : وأخبرني أبو الحَسَن[٣] ، عن البراء بمثل ذلك[٤] .

[« تحفة » ٢ : ١٧ ـ ١٨ ، ٦٥ حديث ١٧٦٣ ، ١٩١٧]

١١٢٠ ـ حديث : في عذاب القبر قال يُقال له : مَنْ ربُّك ؟ فيقول : اللهُ ربي ... الحديث .

(٤ : ٢٩١ ـ ٢٩٢) حدثنا محمد بن جعفر ، ثنا شعبة ، عن علقمة بن مَرْثَد ، عنه به .

(٤ : ٢٨٢) وعن عفان ، عن شعبة نحوه[٥] .

[« تحفة » ٢ : ١٦ ـ ١٧ حديث ١٧٦٢]

---

(١) في المطبوع : (قال عبد الله : قال أبي : سمعه فِطْر من سَعْد بن عُبيدة) .

(٢) في « ت » : (عنه به) ، ولفظةُ (عنه) مقحمةٌ .

(٣) في المطبوع : (عن الحسن) ، والصواب : (أبو الحسن) كما في « هـ » و « م » و « تحفة الأشراف » ٢ : ٦٥ . وأبو الحسن هو مهاجر الصائغ الكوفي ، ترجمتُه في « تهذيب التهذيب » ١٠ : ٣٢٤ .

(٤) من قوله : وعن عبد الرحمن ... إلى هنا زيادة من « هـ » و « م » ، وعلّق عليه في حاشية « هـ » : « هكذا في الأصل ، وليس هذا محله » . وقد جاء مَزِيداً من نسخة « هـ » في الكنى : (أبو الحسن ، عن البراء) .

(٥) ويُستدرك على أحاديث سَعْد بن عُبَيْدة ، عن البراء بن عازب رضي الله عنه :
حديث : غَزَا رسولُ اللهِ ﷺ خمس عشرة غزوة .
(٤ :٢٩٠) حدثنا وكيع ، ثنا فطر ، عنه به .

٦ ـ سُليمان بن الجَهْم أبو الجَهْم ، عنه

١١٢١ ـ حديث : أنَّ النبيَّ ﷺ بَعَثَ إلى رجل تَزَوَّجَ امرأةَ أبيه أنْ يقتلَه .

(٤ : ٢٩٧) حدثنا عثمان بن محمد ـ قال عبد الله : وسمعتُه أنا من عثمان ـ ثنا جرير بن عبد الحميد ، عن مطرف ، عنه[١] بهذا .

(٤ : ٢٩٥) وعن أسباط ، عن مطرف نحوه . (٤ : ٢٩٥) وعن أسود ، عن أبي بكر ، عن مطرف به[٢] .

[« تحفة » ٢ : ١٩ حديث ١٧٦٦]

٧ ـ شقيق بن عقبة ، عنه

١١٢٢ ـ حديث : نَزَلَتْ ﴿ حَافِظُوا على الصلواتِ وصَلاةِ العَصْر ﴾[٣] فقرأناها على عهد رسول الله ﷺ ما شاء الله ... الحديث .

(٤ : ٣٠١) حدثنا يحيى بن آدم ، ثنا فضيل يعني ابنَ مرزوق ، عنه به .

[« تحفة » ٢ : ٢٠ حديث ١٧٦٨]

٨ ـ عامر الشَّعْبِيّ ، عنه

١١٢٣ ـ حديث : خ م د ت س خَطَبَنا رسولُ اللهِ ﷺ فقال : لا يَذْبَحَنَّ أحدٌ قبل أنْ نُصَلّي ... الحديث .

(٤ : ٢٩٧ ـ ٢٩٨ ، ٢٨٧) عن ابن أبي عدي ويَزِيد وإسماعيل ، ثلاثتهم عن

---

(١) لفظ : (عنه) ساقطٌ من « ت » ، وهو خطأ .

(٢) وهو من قول مطرف ، ولم يسنده عن سليمان بن الجهم ولا عن البراء بن عازب . ووقع في « هـ » : (وعن أسود عن بكر به) ، وهو تحريف .

(٣) من سورة البقرة ، الآية : ٢٣٨ . ونصُّها : ﴿ حافظوا على الصلواتِ والصلاةِ الوُسْطى ... ﴾ .

داود . (٤ : ٢٨١ ـ ٢٨٢) وعن عفان ، عن شعبة ، عن زُبَيْد ومنصور[١] وداود[٢] وابن عَوْن ومُجَالد . (٤ : ٣٠٣) وعن محمد بن جعفر ، عن شُعْبَة ، عن زُبَيْد ، كلهم عنه به . (٤ : ٢٩٧) وعن يحيى بن آدم ، عن أبي الأحوص ، عن منصور ، عن الشَّعْبِيّ نحوه .

[« تحفة » ٢ : ٢٠ ـ ٢٢ حديث ١٧٦٩]

١١٢٤ ـ حديث : نَهَانا رسولُ اللهِ ﷺ يوم خيبر عن لحوم الحُمُر الأهليّة[٣] نضيجاً ونِيْئاً . خ م س ق

(٤ : ٢٩٧) حدثنا عبد الرزاق ، ثنا مَعْمَر ، عن عاصم ، عنه بهذا .

[« تحفة » ٢ : ٢٢ حديث ١٧٧٠]

١١٢٥ ـ حديث : صَلَّى رسولُ اللهِ ﷺ على ابنه إبراهيم ، وماتَ وهو ابنُ ستة عشر شهراً ، وقال : إنَّ له في الجنة من يُتِمُّ رَضَاعَه وهو صديق .

(٤ : ٢٨٣) حدثنا أسود بن عامر ، ثنا إسرائيل ، عن جابر ، عن عامرٍ بهذا . (٤ : ٢٨٩) وعن محمد بن جعفر ، عن شعبة ، عن جابرٍ ببعضه .

٩ ـ عبد الله بن مُرَّة ، عنه

١١٢٦ ـ حديث : مَرَّ[٤] رسولُ اللهِ ﷺ بيهودي مُحَمَّم مجلود ، فدعاهم فقال : أهكذا تجدون حَدَّ الزاني في كتابكم ؟ فقالوا : نعم ... الحديث بطوله . م د س ق

---

(١) وقع في المطبوع (٤ : ٢٨١) (قال زبيد أخبرني منصور) ، وصوابُه : (قال زبيد ومنصور) ، ويؤيده قول الإمام أحمد آخر هذا السند : (وهذا حديث زُبَيْد) .

(٢) قوله (وعن عفان) إلى قوله (ومنصور وداود) ساقطٌ من « هـ » .

(٣) في المطبوع : (الإنسية) ، ومثله في « المصنف » لعبد الرزاق ٤ : ٥٢٤ حديث رقم (٨٧٢٤) .

(٤) في المطبوع زيادة : (على) .

(٤ : ٢٨٦) حدثنا أبو معاوية ، ثنا الأعمش ، عنه[1] بطوله . (٤ : ٢٨٦) وعن أبي معاوية ببعضه .

[« تحفة » ٢ : ٢٢ حديث ١٧٧١]

١١٢٧ ـ حديث : أنَّ النبي ﷺ رَجَمَ يهودياً وقال : اللهم إني أشهدك أني أول من أحيا سُنَّةً قد أماتوها . م د س ق

(٤ : ٢٩٠ ، ٣٠٠) حدثنا وكيع ، عن الأعمش ، عنه بهذا ، وهو طرف من الحديث الذي قبله (ح ١١٢٦) .

[« تحفة » ٢ : ٢٢ حديث ١٧٧١]

١٠ ـ عبد الله بن يزيد الخَطْمي ، عن البراء

١١٢٨ ـ حديث : أنَّ النبيَّ ﷺ كان إذا نامَ وَضَعَ يدَه اليمنى تحت خَدِّه ، وقال : اللهمَّ قِني عذابَك يومَ تَبْعَثُ عبادَك . م س

(٤ : ٣٠٠) حدثنا أسود بن عامر ، أنا إسرائيل ، عن أبي إسحاق ، عنه بهذا . (٤ : ٣٠١) وعن وكيع ، عن إسرائيل نحوه .

[« تحفة » ٢ : ٢٤ حديث ١٧٧٤]

١١٢٩ ـ حديث : أخبرنا البراءُ وهو غير كذوب أنَّ رسولَ اللهِ ﷺ كان إذا رَفَعَ رأسَه من الركوع قاموا قياماً حتى يسجد ، ثم يسجدون . خ م د ت س

(٤ : ٢٨٤ ، ٢٨٥ ـ ٢٨٦) عن محمد بن جعفر وعفان وإسماعيل ، كلهم عن شعبة . (٤ : ٣٠٠ ، ٣٠٤) وعن عبد الرحمن ووكيع ، كلاهما عن سفيان[2] ، كلاهما عن أبي إسحاق ، عنه به .

[« تحفة » ٢ : ٢٣ حديث ١٧٧٢]

---

(١) وقع في المطبوع : (عبد الله مرة) ، وسقط منه لفظ : (بن) فتنبّه .

(٢) سقط من « هـ » : (كلاهما عن سفيان) ، وهو خطأ .

١١ ـ عبد الرحمن بن عَوْسَجة ، عنه

١١٣٠ ـ حديث : مَنْ مَنَحَ مَنِيحةَ وَرِقٍ أو مَنِيحةَ لَبَنٍ أو هَدَى زُقاقاً ... الحديث ، وفيه : ومَنْ قال لا إله إلا الله وَحْدَه لا شريك له ... الحديث ، وفيه : إنَّ اللهَ وملائكتَه يُصَلُّون على الصفّ الأول ، وفيه : زَيِّنُوا القرآنَ بأصواتكم .

(٤ : ٢٨٥) حدثنا عفان ، ثنا محمد بن طلحة ، عن طلحة بن مُصَرِّف ، عنه بتمامه .

(٤ : ٢٨٥ ، ٣٠٤) وعن عفان ويحيى ومحمد بن جعفر ، كلهم عن شعبة ، عن طلحة به . (٤ : ٣٠٤) قال شعبة في الجملة الأخيرة : كنتُ نسيتُها فذَكَّرَنِيها الضحاكُ بنُ مزاحم .

(٤ : ٢٨٦ ـ ٢٨٧) وعن أبي معاوية ، عن قَتَان بن عبد الله النَّهْمي ، عنه بالحديثين الأولين[1] .

(٤ : ٢٩٦) وعن عبد الرزاق ، عن سفيان ، عن منصور والأعمش ، كلاهما عن طلحة بتمامه سوى الحديث الثاني . (٤ : ٣٠٠) وعن وكيع ، عن الأعمش بالحديث الأول .

(٤ : ٢٩٩) وعن يحيى بن آدم ، عن عمار بن رُزَيْق وأبي بكر بن عَيَّاش ، كلاهما عن أبي إسحاق ، عنه بالحديث الثالث . (٤ : ٢٩٨ ـ ٢٩٩) وأعاده عن يحيى ، عن عَمّارٍ وحده .

(٤ : ٣٠٤ ، ٢٨٣) وعن وكيع وابن نُمَيْر وحُمَيْد ، عن الأعمش بالحديث الرابع .

(٤ : ٢٩٧) / حدثنا هارون بن معروف ـ قال عبد الله : وأظنُّ أني قد سمعته منه ـ ثنا ابن وَهْب ، حدثني جرير بن حازم ، سمعتُ أبا إسحاق الهمداني يُحَدِّثُ ، عن عبد الرحمن [٣٣/أ]

(١) وفي المطبوع (٤ : ٢٨٧) عقب هذه الرواية : (قال أبو عبد الرحمن : سمعتُ أبي يقول : كان يحيى بن آدم قليلَ الذكر للناس ، ما سمعتُه ذكر أحداً غير قَتَان ، قال : قال لنا يوماً : قال قال رسول الله ﷺ ... ليس هذا من بَابَتِكم) .

ابن عَوْسَجة ... فذكره[1] ، وزاد : وكان رسولُ اللهِ ﷺ يأتينا فيَمْسَحُ عواتقَنا وصدورَنا ويقول : لا تَخْتَلِفُوا[2] فتختلفَ قلوبُكم .

[« تحفة » ٢ : ٢٥ – ٢٦ حديث ١٧٧٨ ، ١٧٧٩ ، ١٧٨٠ ، ١٧٧٥]

١١٣١ – حديث : أَقِيمُوا صفوفَكم لا يتخللكم كأولاد[3] الحَذَف ، قيل : يا رسول الله وما أولادُ الحَذَف ؟ قال : سُودٌ جُرْدٌ تكونُ بأرض اليَمَن .

(٤ : ٢٩٦ – ٢٩٧) حدثنا عبد الله بن محمد – قال عبد الله بن أحمد : وسمعتُه أنا[4] من عبد الله بن محمد بن أبي شَيْبَة – ثنا أبو خالد الأحمر ، عن الحَسَن بن عَمْرو ، عن طلحة ، عنه بهذا .

[« تحفة » ٢ : ٢٥ حديث ١٧٧٦]

١١٣٢ – حديث : جاء أعرابيٌّ إلى النبي ﷺ فقال : يا رسول الله عَلِّمْني عملاً يُدخلني الجنة ، فقال : لَئِنْ كنتَ أَقْصَرْتَ الخُطبةَ لقد أعرضت المسألة ، أَعْتِقِ النَّسمة ، وفُكَّ الرَّقَبة ... الحديث .

(٤ : ٢٩٩) حدثنا يحيى بن آدم وأبو أحمد ، قالا : ثنا عيسى بن عبد الرحمن البَجْلي من بني بَجْلة[5] من بني سُلَيْم ، عن طلحة – قال أبو أحمد : ثنا طلحة بن مُصَرِّف – عنه[6] به[7] .

---

(١) أي : الحديثَ الثالثَ .

(٢) في المطبوع : (لا تختلف صفوفكم ...) .

(٣) كُتب هنا في حاشية « ت » : « بخطّه : كأولاولاد » ، وكذا هو في « هـ » و « م » . وعلّق عليها في حاشية « هـ » : « كذا في الأصل ، تكررت الواو واللام ألف ، ولعلّه سقط بعد قوله : يتخللكم الشياطين قيل هو أولاد الحذف » .

(٤) في « هـ » : (وأنا سمعته ...) .

(٥) وقع في « ت » : (بجيلة) ، وصوابه (بَجْلة) بفتح الباء وسكون الجيم كما في المطبوع و « الإكمال » ١ : ٣٨٦ و « الأنساب » ٢ : ٩٤ و « تبصير المنتبه » ١ : ١٢٧ و « المؤتلف والمختلف » للدارقطني ١ : ٢٧٦ . و (البجْلي) ضُبطت في « م » بسكون الجيم .

(٦) لفظ (عنه) ساقطٌ من « ت » .

(٧) ويُستدرك على أحاديث عبد الرحمن بن عَوْسَجة ، عن البراء بن عازب رضي الله عنه :

١٢ ـ عبد الرحمن بن أبي ليلى ، عن البراء

١١٣٣ ـ حديث : كانتْ صلاةُ رسول الله ﷺ إذا صَلَّى فَرَكَعَ وإذا رَفَعَ رأسَه من الركوع وإذا سَجَدَ وإذا رَفَعَ رأسَه [من السجود و][1] بين السجدتين قريباً من السَّواء . خ م د ت س

(٤ : ٢٨٠ ، ٢٨٥) عن محمد بن جعفر وعفان وإسماعيل ، كلهم عن شعبة ، عن الحكم ، عنه به ، وفي حديث إسماعيل قصة . (٤ : ٢٩٨) وعن عبدة بن سليمان الكلابي ، عن مِسْعَر ، عن الحكم نحوه . (٤ : ٢٩٤) وعن عفان ، عن أبي عَوَانة ، عن هلال بن أبي حميد ، عن عبد الرحمن بمعناه .

[« تحفة » ٢ : ٢٦ حديث ١٧٨١]

١١٣٤ ـ حديث : أنَّ النبيَّ ﷺ كان يقنت في صلاة الصبح والمغرب . م د ت س

(٤ : ٢٨٠) حدثنا محمد بن جعفر ، ثنا شعبة ، عن عَمْرو بن مُرَّة ، سمعتُ ابنَ أبي ليلى بهذا . قال أحمد : ليس يُروى عن النبي ﷺ أنه قنت في المغرب إلّا في هذا الحديث ، وعن عليٍّ قولَه . (٤ : ٢٨٥) وعن ابن إدريس ، عن شُعْبَة نحوه . (٤ : ٢٩٩) وعن عبد الرحمن ، عن سفيان ، عن عَمْرو نحوه . (٤ : ٢٩٩) قال : وعن شعبة مثله . (٤ : ٣٠٠) وعن وكيع ، عن شعبة وسفيان ، كلاهما عن عَمْرو بن مُرَّة به ، ولم يذكر المغرب .

[« تحفة » ٢ : ٢٧ حديث ١٧٨٢]

١١٣٥ ـ حديث : إنَّ من الحقّ على المسلمين أن يغتسل أحدهم[2] يوم الجمعة ، وأن يَمَسَّ من طِيبٍ إنْ كان[3] عند أهله ... الحديث . ت

= ـ حديث : أفشوا السلام تسلموا ، والأشرة أشر .

(٤ :٢٨٦) حدثنا أبو معاوية ، ثنا قَنان بن عبد الله النَّهْمي ، عنه به .

(١) ما بين المعكوفين زيادةٌ من المطبوع .

(٢) في « ت » : (أحدكم) .

(٣) في « هـ » زيادة : (من) .

(٤ : ٢٨٢) حدثنا هُشَيْم ، عن يَزِيد بن أبي زياد ، عنه به . (٤ : ٢٨٣) وعن عبد الصمد ، عن عبد العزيز بن مسلم ، عن يَزِيد به .

[« تحفة » ٢ : ٢٩ حديث ١٧٨٧]

١١٣٦ ـ حديث : مَنْ سَمَّى المدينةَ يَثْرِبَ فَلْيَسْتَغْفِرِ اللهَ ، هي طابة ، هي[١] طابة .

(٤ : ٢٨٥) حدثنا إبراهيم بن مهدي ، ثنا صالح بن عمر ، عن يَزيد بن أبي زياد ، عنه بهذا[٢] .

١١٣٧ ـ حديث : سُئِلَ رسولُ اللهِ ﷺ عن الوضوء من لحوم الإبل ... الحديث[٣] .

---

(١) لفظةُ (هي) الثانية من « م » والمطبوع و « القول المسدد » ص ٥٠ .

(٢) قال الحافظ ابن حجر رحمه الله تعالى في « القول المسدد في الذَّبّ عن المسند للإمام أحمد » ص ٥٠ ـ ٥١ عند ذِكْره (الحديث الحادي عشر) مما حُكم عليه بالوضع وأغفله شيخُه الحافظ العراقي ، ما يلي :

« قال الإمام أحمد : حدثنا إبراهيم بن مهدي ، ثنا صالح بن عمر ، عن يزيد بن أبي زياد ، عن عبد الرحمن بن أبي ليلى ، عن البراء قال : قال رسول الله ﷺ : مَنْ سَمّى المدينةَ « يثربَ » فليستغفر الله ، هي طابة ، هي طابة .

أخرجه ابنُ الجوزي في « الموضوعات » من طريق أحمد بن إبراهيم الموصلي ، عن صالح بن عُمَرَ به . وأعَلَّه بيزيد بن أبي زياد و لم يُصِبْ ، فإنَّ يَزِيدَ وإنْ ضَعَّفَه بعضُهم مِنْ قِبَل حفظه وبكونه كان يُلَقّن فيَتَلَقَّن في آخر عمره فلا يلزم من شيء من ذلك أن يكون كُلُّ ما يُحَدِّثُ به موضوعاً .

وقد أورده الدارقطنيُّ في « الأفراد » وقال : تَفَرَّدَ به صالحُ بنُ عمر عن يَزِيد ، يعني بهذا الإسناد .

وأخرجه ابنُ عدي في « الكامل ، في ترجمة يزيد بن أبي زياد ، وضَعَّفَ يزيد .

وقد رواه أبو بكر بن مردويه في « تفسيره » من طريق أبي يوسف القاضي ، عن يزيد بن أبي زياد ، فقال : « عن ابن عباس » بدل « البراء » ، ولفظُه : لا تَدْعُوها « يثرب » فإنها طيبة ، يعني المدينة ، ومن قال « يثرب » فليستغفر الله ثلاث مرات ، هي طيبة ! هي طيبة ! هي طيبة .

وشاهده ما أخرجه مالكٌ والبخاريُّ ومسلم والنسائي من حديث أبي هريرة قال : قال رسول الله ﷺ : أُمِرْتُ بقرية تأكل القرى يقولون « يثرب » وهي « المدينة » ... الحديث » .

(٣) لفظ : (الحديث) ساقطٌ من « ت » .

(٤ : ٢٨٨) حدثنا أبو معاوية ، ثنا الأعمش ، عن عبد الله بن عبد الله ، عنه به .

(٤ : ٣٠٣) وعن عبد الرزاق ، عن سفيان ، عن الأعمش به . (٤ : ٣٠٣) قال عبد الله بن أحمد : عبد الله بن عبد الله كان قاضي الرَّي ، قال أبي : و[١] كان ثقةً[٢] .

[« تحفة » ٢ : ٢٧ ـ ٢٨ حديث ١٧٨٣]

١١٣٨ ـ حديث : سمعتُ رسولَ اللهِ ﷺ يقول للأنصار : إنكم[٣] ستَلْقَوْن بعدي أَثَرَةً ، قالوا : فما تأمُرنا ؟ قال : اصْبِرُوا حتى تَلْقَوْني على الحوض .

(٤ : ٢٩٢) حدثنا محمد بن جعفر ، ثنا شُعْبَة ، عن يَزِيد[٤] بن أبي زياد ، سمعتُ ابنَ أبي ليلى ، سمعتُ البراءَ يُحَدِّثُ قوماً فيهم كَعْبُ بن عُجْرة بهذا .

١١٣٩ ـ حديث : كان رسول الله ﷺ إذا افتتح الصلاةَ رَفَعَ يَدَيْه حتى تكون إبهاماه حِذاءَ أُذُنَيْه .

(٤ : ٣٠١ ، ٣٠٢) حدثنا أسباط بن محمد ، ثنا يَزِيد ، عنه بهذا . (٤ : ٣٠٣) وعن محمد بن جعفر ، عن شُعْبَة . (٤ : ٣٠٣) وعن عبد الرزاق ، عن سفيان ، كلاهما عن يَزِيد بن أبي زياد نحوه[٥] .

[« تحفة » ٢ : ٢٩ حديث ١٧٨٥]

---

(١) سقطت الواو من « هـ » و « م » .

(٢) نصُّ هذا القول في المطبوع : (عبد الله بن عبد الله رازي ، وكان قاضي الرَّيّ ، وكانتْ جَدَّتُه مولاةً لعليّ أو جاريةً ، قال عبد الله : قال أبي : ورواه عنه آدم وسعيد بن مسروق ، وكان ثقةً) . رُوي هذا الحديث عن عبد الرحمن بن أبي ليلى ، عن أُسَيْد بن حُضَيْر ، وقد مضى (ح ١٤٠) وعن عبد الرحمن ابن أبي ليلى ، عن ذي الغُرّة ، وسيأتي (ح ٢٣٣١) . وانظر « العلل » لابن أبي حاتم ١ : ٢٥ .

(٣) لفظ : (إنكم) ساقطٌ من « ت » .

(٤) وقع في المطبوع : (زياد) ، وهو تحريف ، والصوابُ كما أثبتُّه من « ت » و « هـ » و « م » و « التاريخ الكبير » ٨ : ٣٣٤ و « الجرح والتعديل » ٩ : ٢٦٥ و « سير أعلام النبلاء » ٦ : ١٢٩ و « ميزان الاعتدال » ٤ : ٤٢٣ و « تهذيب التهذيب » ١١ : ٣٢٩ .

(٥) ويُزاد : (٤ : ٢٨٢) حدثنا هُشَيْم ، عن يَزِيد بن أبي زياد ، عنه به .

١٣ ـ عبد الرحمن بن مطعم أبو المنهال ، عن البراء

١١٤٠ ـ حديث : نَهَى رسولُ اللهِ ﷺ عن بَيْعِ الذَّهَبِ بالوَرِق دَيْناً . خ م س

(٤ : ٢٨٩ ، ٣٦٨) حدثنا يحيى ، عن شُعْبَة ، حدثني حبيب بن أبي ثابت ، عن أبي المنهال ، سمعتُ زَيْدَ بنَ أرقم والبراءَ بنَ عازب يقولان ذلك[١] .

[« تحفة » ٢ : ٣٠ حديث ١٧٨٨]

١٤ ـ عُبيد بن فيروز ، عنه

١١٤١ ـ حديث : قام فينا رسولُ اللهِ ﷺ ويدي أقصرُ من يده فقال : أربع لا تُجزىء ... الحديث[٢] في الضحايا . د ت س ق

(٤ : ٢٨٤ ، ٢٨٩) حدثنا عفان ، ثنا شُعْبة ، عن سليمان بن عبد الرحمن ، عنه به . (٤ : ٢٨٩ ، ٣٠٠) وعن يحيى ووكيع ومحمد بن جعفر ، كلهم عن شُعْبَة به[٣] . (٤ : ٣٠١) وعن عثمان بن عُمر ، عن مالك ، عن عَمْرو بن الحارث ، عن عُبيدٍ[٤] نحوه .

[« تحفة » ٢ : ٣١ ـ ٣٢ حديث ١٧٩٠]

١٥ ـ / عَدِيّ بن ثابت ، عنه [٣٣/ب]

١١٤٢ ـ حديث : كُنّا مع رسول الله ﷺ في سفرٍ فنزلنا بغدير خُمّ ... الحديث . ق

(١) ويُزاد : (٤ : ٣٧١) حدثنا يحيى بن أبي بكير ، ثنا إبراهيم بن نافع ، قال : سمعتُ عَمْرو بن دينار يذكر عن أبي المنهال : أنَّ زيد بن أرقم والبراء بن عازب رضي الله عنهم كانا شريكيْن فاشتريا فضة بنقد ونسيئة ، فبلغ ذلك النبي ﷺ فأمرهما أن ما كان بنقد فأجيزوه ، وما كان بنسيئة فردّوه ، وستأتي له طرق أخرى في مسند زيد بن أرقم (ح ٢٤٣٨) .

(٢) لفظ : (الحديث) ساقطٌ من « ت » .

(٣) لفظ : (به) ساقطٌ من « هـ » .

(٤) في « هـ » : (عبيدة) ، وهو خطأ . انظر « تهذيب التهذيب » ٧ : ٧٢ .

(٤ : ٢٨١) حدثنا عفان ، ثنا حماد بن سلمة ، أنا علي بن زَيْد ، عنه به . (٤ : ٢٨١) قال عبد الله : ثنا هدبة بن خالد ، ثنا حماد بن سلمة[١] نحوه .

[« تحفة » ٢ : ٣٦ حديث ١٧٩٧]

١١٤٣ ـ حديث (خ م ت س ق) : لا يُحِبُّ الأنصارَ إلا مؤمنٌ ، ولا يُبْغِضُهم إلا منافقٌ ... الحديث .

(٤ : ٢٨٣) حدثنا بَهْز ، ثنا شُعْبة ، أخبرني عديٌّ به . (٤ : ٢٩٢) وعن محمد بن جعفر ، عن شُعْبة به[٢] .

[« تحفة » ٢ : ٣٣ ـ ٣٤ حديث ١٧٩٢]

١١٤٤ ـ حديث (خ م ت س) : أنَّ النبيَّ ﷺ كان حاملاً الحَسَنَ فقال : إني أُحِبُّه فأَحِبَّه .

(٤ : ٢٨٣ ـ ٢٨٤ ، ٢٩٢) عن بَهْز ومحمد بن جعفر ، كلاهما[٣] عن شُعْبَة ، عنه به .

[« تحفة » ٢ : ٣٤ حديث ١٧٩٣]

١١٤٥ ـ حديث (خ) : لإبراهيم مُرْضِعٌ في الجنة .

(٤ : ٢٨٤ ، ٣٠٢ ، ٣٠٠ ، ٣٠٢) عن بَهْز ووكيع ومحمد بن جعفر ، ثلاثتهم عن شعبة ، عنه به .

[« تحفة » ٢ : ٣٥ حديث ١٧٩٦]

١١٤٦ ـ حديث (خ م) : أَصَبْنا يومَ خيبر حُمُراً فنادى مُنادي رسولِ اللهِ ﷺ : أنْ اكْفَؤا القدور[٤] .

---

(١) قوله (أنا علي بن زيد) إلى قوله (حماد بن سلمة) ساقطٌ من « هـ » .

(٢) في « ت » : (وعن محمد بن جعفر كلاهما عن شعبة عنه) ، وفيه تكرار من الحديث الآتي بعده .

(٣) في « ت » : (ثلاثتهم) ، وهو خطأ .

(٤) وله طريق أخرى في ترجمة عدي بن ثابت ، عن عبد الله بن أبي أوفى (ح ٤٠٢٤) .

(٤ : ٢٩١) حدثنا هاشم ، ثنا شعبة ، عنه بهذا .

[« تحفة » ٢ : ٣٥ حديث ١٧٩٥]

١١٤٧ ـ حديث : أن رسول الله ﷺ كان في سفر فقرأ في العشاء الآخرة في إحدى الركعتين بـ ﴿ التِّينِ والزَّيْتُونِ ﴾[١] .

(٤ : ٢٨٤ ، ٣٠٢) حدثنا بَهْز ، عن شعبة ، عنه بهذا . (٤ : ٣٠٢) وعن محمد ابن جعفر ، عن شعبة مثله . (٤ : ٣٠٣ ، ٢٨٦ ، ٣٠٣) وعن يَزِيد وابن نُمَيْر ، كلاهما عن يحيى بن سعيد ، عن عدي بن ثابت نحوه . (٤ : ٢٩١ ، ٣٠٢ ، ٣٠٤ ، ٢٩٨) وعن يَزِيد وأبي أحمد ووكيع ويحيى بن آدم ، كلهم عن مِسْعَر ، عنه نحوه[٢] .

[« تحفة » ٢ : ٣٢ ـ ٣٣ حديث ١٧٩١]

١١٤٨ ـ حديث : مَنْ بَدا جَفَا .

(٤ : ٢٩٧) حدثنا عبد الله بن محمد ـ قال عبد الله بن أحمد : وسمعتُه أنا من عبد الله بن محمد بن أبي شَيْبَة ـ ثنا شَرِيك ، عن الحَسَن بن الحكم ، عنه بهذا .

١١٤٩ ـ حديث : أنَّ النبيَّ ﷺ قال لحَسَّان : هاجهم أو اهجهم فإنَّ[٣] جبريل معك . خ م س

(٤ : ٢٩٩ ، ٣٠٢) عن وكيع ومحمد بن جعفر وبَهْز وعفان ، كلهم عن شعبة ، عنه به[٤] .

[« تحفة » ٢ : ٣٤ ـ ٣٥ حديث ١٧٩٤]

---

(١) سورة التين ، الآية ١ .

(٢) ويُزاد : (٤ : ٣٠٤) عن محمد بن عبيد ، عن مِسْعَر ، عنه به . (٤ : ٢٨٦) وحدثنا أبو خالد الأحمر ، ثنا يحيى بن سعيد ، عنه بلفظ : صَلَّيْتُ خلفَ النبي ﷺ المغرب فقرأ بـ ﴿ التِّينِ والزَّيْتُونِ ﴾ .

(٣) في « ت » : (وإن) .

(٤) ويُزاد : (٤ : ٢٨٦ ، ٣٠٣) حدثنا أبو معاوية ، ثنا الشَّيباني ، عنه به .

١٦ ـ عَزْرة[١] ، عن البراء

١١٥٠ ـ حديث : كُنّا إذا صَلَّيْنا خَلْفَ رسول الله ﷺ قمنا صفوفاً حتى إذا سَجَدَ تبعناه .

(٤ : ٢٩٢) حدثنا هُشَيْم ، عن العَوَّام ، عنه بهذا .

١٧ ـ عَمْرو بن عبد الله أبو إسحاق السَّبِيعي ، عن البراء

١١٥١ ـ حديث : أنَّ رسول الله[٢] ﷺ كان أول ما قدم المدينة نزل على أخواله أو أجداده من الأنصار ، وأنه صلى قِبَل بيت المقدس ستة عشر شهراً أو سبعة عشر شهراً ... الحديث .

خ م ت س

(٤ : ٢٨٩) عن معاوية[٣] بن هشام ويحيى بن سعيد ، كلاهما عن سفيان . (٤ : ٣٠٤) وعن وكيع ، عن إسرائيل ، كلاهما عنه به[٤] .

[« تحفة » ٢ : ٣٩ ، ٤٨ حديث ١٨٠٤ ، ١٨٤٩]

١١٥٢ ـ حديث : أنَّ النبيَّ ﷺ أُتِيَ بثوب حرير فجعلوا يتعجبون من حُسْنِه ... الحديث .

خ م ت س

(٤ : ٢٨٩ ، ٣٠١) عن يحيى ووكيع ، عن سفيان . (٤ : ٣٠٢) وعن محمد بن جعفر ، عن شُعْبَة . (٤ : ٢٩٤) وعن أسود ، عن إسرائيل[٥] ، كلهم عنه به .

[« تحفة » ٢ : ٤٨ ، ٤٠ ، ٥٥ حديث ١٨٥٠ ، ١٨١٠ ، ١٨٧٨]

---

(١) وقع في المطبوع : (عروة) ، وهو خطأ ، وعَزْرة هو ابن الحارث الشيباني كما جاء مُصَرَّحاً به في « مسند أبي يعلى الموصلي » ٣ : ٢٣٩ رقم الحديث (١٦٧٧) وفي « الثقات » لابن حبان ٥ : ٢٧٩ وفيه هذا الحديث .

(٢) في « ت » : (النبي) .

(٣) لم أجد رواية معاوية بن هشام .

(٤) ويُزاد : (٤ : ٢٨٣) حدثنا حَسَن بن موسى ، ثنا زُهَيْر ، عنه به .

(٥) في المطبوع : (عن إسرائيل أو غيره) .

١١٥٣ ـ حديث : إنكم سَتَلْقَوْن العدوَّ غداً وإنَّ شعاركم حَم لا ينصرون .

(٤ : ٢٨٩) حدثنا ابن نُمَيْر ، ثنا أَجْلَح ، عنه بهذا[١] .

[« تحفة » ٢ : ٣٧ حديث ١٨٠٠]

١١٥٤ ـ حديث : إنَّ اللهَ وملائكتَه يُصَلُّون على الصف المقدم[٢] ، والمُؤَذِّنُ يُغْفَرُ له مَدَّ صوته ... الحديث .

(٤ : ٢٨٤) حدثنا علي بن عبد الله ، ثنا معاذ بن هشام[٣] ، حدثني أبي ، عن قتادة ، عنه به .

(٤ : ٢٨٤) قال عبد الله بن أحمد : حدثني عُبَيْد الله القَوَارِيري ، ثنا معاذ بن هشام[٣] مثله[٤] .

[« تحفة » ٢ : ٥٧ حديث ١٨٨٨]

١١٥٥ ـ حديث : أَصَبْنا حُمُراً يوم خيبر فنادى منادي رسولِ اللهِ ﷺ : أنْ اكفؤا القدور .

(٤ : ٢٩١) عن محمد بن جعفر وهاشم ، عن شعبة . (٤ : ٣٠١) وعن وكيع ، عن إسرائيل ، كلاهما عنه به[٥] .

[« تحفة » ٢ : ٥٦ حديث ١٨٨٢]

---

(١) رواه أسود بن عامر ، عن شريك ، عن أبي إسحاق ، عن المُهَلَّب بن أبي صُفْرة ، عن رجل من الصحابة ، وسيأتي في المبهمات (ح ١١١٥١) .

(٢) في « هـ » : (الأول) .

(٣) في « ت » : (هشيم) ، وهو خطأ ، والصوابُ كما أثبتُّه من « هـ » و « م » والمطبوع و « تهذيب التهذيب » ١٠ : ١٩٦ ـ ١٩٧ .

(٤) ويُزاد : (٤ : ٢٩٨) عن يحيى بن آدم وحُسَيْن ، قالا : ثنا إسرائيل ، عنه بالجملة الأولى .

(٥) في المطبوع (٤ : ٢٩١) : (قال عبد الله : قال أبي : وابن جعفر في هذا الحديث قال : سمعتُ البراء وابن أبي أوفى) . وسيأتي هذا الحديث في ترجمة عدي بن ثابت ، عن ابن أبي أوفى (ح ٤٠٢٤) . وتقدم من رواية عدي بن ثابت ، عن البراء بن عازب (ح ١١٤٦) .

١١٥٦ ـ حديث : أولُ مَنْ قَدِمَ علينا من أصحاب رسول الله ﷺ : مصعبُ بن عُمَيْر (خ س) ... الحديث .

(٤ : ٢٨٤ ، ٢٩١) عن عفان ومحمد بن جعفر ، كلاهما عن شُعْبَة ، عنه به .
(١ : ٢ ـ ٣) وعن عَمْرو بن محمد العَنْقَزِيّ[١] ، عن إسرائيل ، عن أبي إسحاق في أثناء حديث وقع في مسند أبي بكر .

[« تحفة » ٢ : ٥٥ حديث ١٨٧٩]

١١٥٧ ـ حديث : آخِرُ سورةٍ أُنزلت[٢] كاملةً : براءة ، وآخِرُ آيةٍ نَزَلَتْ : خاتمةُ سورة النساء (خ) ﴿ يَستفتونك .. ﴾ إلى آخرها[٣] .

(٤ : ٢٩٨) حدثنا حُجَيْن ، ثنا إسرائيل ، عنه بهذا .

[« تحفة » ٢ : ٤٠ ـ ٤١ حديث ١٨١٤]

١١٥٨ ـ حديث : أنَّ رسولَ اللهِ ﷺ أَمَرَ رجلاً من الأنصار أنْ يقول إذا أَخَذَ مضجعه[٤] (خ م سي ق) : اللهم[٥] أَسْلَمْتُ نفسي إليك ... الحديث .

(٤ : ٢٨٥ ، ٣٠٠) عن عفان ومحمد بن جعفر وعبد الرحمن ، كلهم عن شعبة .
(٤ : ٣٠١ ـ ٣٠٢ ، ٢٩٩) وعن علي بن حفص ووكيع ، كلاهما عن سفيان ، كلاهما عنه به .

[« تحفة » ٢ : ٥٤ ، ٤٩ حديث ١٨٧٦ ، ١٨٥٢]

---

(١) وقع في المطبوع : (العنقري) بالراء ، وصوابه : (العنقزي) بالزاي كما في « الأنساب » ٩ : ٣٩٧ ـ ٣٩٨ و« الإكمال » ٦ : ٩٧ و « الثقات » لابن حبان ٨ : ٤٨٢ و « تهذيب التهذيب » ٨ : ٩٨ .
(٢) في المطبوع : (نزلت على النبي ﷺ ...) .
(٣) من سورة النساء الآية ١٧٦ .
(٤) في « هـ » : (مضاجعه) .
(٥) في « هـ » زيادة : (إني) .

١١٥٩ ـ حديث : استصغرني رسولُ اللهِ ﷺ أنا وابن عمر يوم بدرٍ فرَدَّنا[١] .

(٤ : ٢٩٨) حدثنا يَزِيد[٢] ، ثنا شريك ، عنه بهذا .

١١٦٠ ـ حديث : اعتمرَ رسولُ اللهِ ﷺ في ذي القعدة فأَبَى أهلُ مكة أن يدَعوه يدخل مكة حتى قاضاهم على أن يُقيم بها ثلاثة أيام ... الحديث بتمامه . خ م د ت خت

(٤ : ٢٩٨) حدثنا حُجَيْن ، عن إسرائيل ، عنه به .

(٤ : ٢٩٨) وعن يحيى وحُسَيْن ، عن إسرائيل بأول الحديث . (٤ : ٣٠٢) وعن مُؤَمَّل ، عن سفيان . (٤ : ٢٩١ ، ٢٨٩) وعن محمد بن جعفر ويحيى ، كلاهما عن شعبة . (٤ : ٢٩٢) وعن هُشَيْم ، عن حجاج ، ثلاثتهم عنه ببعضه[٣] .

[« تحفة » ٢ : ٣٨ ، ٤٩ ، ٥٣ حديث ١٨٠٣ ، ١٨٥٣ ، ١٨٧١]

١١٦١ ـ حديث : أنَّ النبيَّ ﷺ كان إذا أقبل من سفر قال : آيبون تائبون ، لربِّنا حامدون . ت س سي

(٤ : ٣٠٠) حدثنا عبد الملك بن عَمْرو ، ثنا سفيان ، عنه بهذا . تابع[٤] سفيان جماعة ، ورواه شعبة عن أبي إسحاق ، فقال : عن الربيع بن البراء ، عن البراء (ح ١١١٧) . ورواه فِطْر بن خليفة عن أبي إسحاق ، سمعت البراء ، أخرجه ابن حِبّان[٥] .

[« تحفة » ٢ : ١٤ ، ٤٩ ـ ٥٠ ، ٥٧ حديث ١٧٥٥ ، ١٨٥٥ ، ١٨٨٧]

---

(١) في المطبوع : (فرددنا يوم بدر) .

(٢) وقع في المطبوع زيادة : (أنا شعبة) ، وهي مقحمةٌ . انظر « الطبقات الكبرى » لابن سعد ٤ : ٣٦٧ .

(٣) ويُزاد : (٤ : ٢٩٨) حدثنا أسود بن عامر ، أنا إسرائيل ، عنه نحوه .

(٤) قوله (تابع سفيان) إلى قوله (ابن حبان) ساقطٌ من « ت » .

(٥) « الإحسان بترتيب صحيح ابن حبان » ٤ : ١٧١ وفيه رواية شعبة وفطر بن خليفة . =

[٣٤/أ] **١١٦٢** ـ / **حديث** : اعتمر رسولُ اللهِ ﷺ قبل أن يحج ... الحديث .

(٤ : ٢٩٧) حدثنا يَزِيد ، أنا زكريا ، عنه به . وفيه قصة لعائشة[١] .

١١٦٣ ـ **حديث** : جاء رجلٌ إلى النبيّ ﷺ فسأله عن الكَلَالة ، فقال : تكفيك آيةُ الصَّيف[٢] .

(٤ : ٢٩٣) عن يحيى بن آدم ، عن أبي بكر . (٤ : ٢٩٥ ، ٣٠١) وعن مُعَمَّر بن سليمان ، عن حجاج ، كلاهما عنه به .

[« تحفة » ٢ : ٦١ ـ ٦٢ حديث ١٩٠٦]

١١٦٤ ـ **حديث** : جَعَلَ رسولُ اللهِ ﷺ على الرماة يومَ أُحُدٍ وكانوا خمسين رجلاً : عَبْدَ اللهِ بنَ جبير ... الحديث بطوله .

خ د س

(٤ : ٢٩٣ ، ٢٩٤) عن حَسَن[٣] ويحيى ، كلاهما عن زهير ، عنه به .

[« تحفة » ٢ : ٤٦ حديث ١٨٣٧]

١١٦٥ ـ **حديث** : خَرَجَ رسولُ اللهِ ﷺ وأصحابُه فأَحْرَمْنا بالحج ... الحديث .

سي ق

(٤ : ٢٨٦) حدثنا أبو بكر بن عَيَّاش ، عنه به .

[« تحفة » ٢ : ٦٢ حديث ١٩٠٧]

= ورواه أبو بكر بن أبي شيبة في « المصنف » ١٠ : ٣٦١ حديث رقم (٩٦٦٢) و ١٢ : ٥١٩ حديث رقم (١٥٤٧٥) : عن أبي أسامة ، عن زكريا ، عن أبي إسحاق ، عن البراء .

(١) ولفظُها : (لقد عَلِمَ أنه اعتمر أربع عُمر بعمرته التي حَجَّ فيها) .

وقع في « ت » زيادة : (بن سليمان ، عن حجاج ، كلاهما عنه به) ، وهي مقحمة من السند الآتي .

(٢) وهي الآية الأخيرة من سورة النساء ﴿ يستفتونك قل اللهُ يفتيكم في الكَلَالة ...﴾ الآية ، وأنزلت هذه الآية في الصَّيف . انظر تفصيل ذلك في « تفسير الطبري » ٤ : ٤٠ ـ ٤٦ و « تفسير ابن كثير » ٢ : ٩٣ و « معالم السنن » للخطابي ٤ : ٩١ ـ ٩٤ .

(٣) في « هـ » : (حسين) ، وهو تحريف ، وقد صرح في المطبوع باسمه كاملاً : (حَسَن بن موسى) . وهو مترجمٌ في « طبقات ابن سعد » ٧ : ٣٣٧ و « التاريخ الكبير » ٢ : ٣٠٦ و « الجرح والتعديل » =

١١٦٦ ـ حديث : جاء رجلٌ من الأنصار بالعباس قد أَسَرَه ... الحديث .

(٤ : ٢٨٣) حدثنا[١] أبو أحمد ، ثنا سفيان ، عنه ، عن البراءِ أو غيرِه به .

١١٦٧ ـ حديث : جاء رجلٌ إلى النبي ﷺ من الأنصار مُقَنَّعٌ بالحديد[٢] ، فقال : يا رسول الله أسلم أو أقاتل ... الحديث .

(٤ : ٢٩٠ ـ ٢٩١ ، ٢٩٣) عن وكيع ويحيى بن آدم وأبي أحمد ، كلهم عن إسرائيل ، عنه به .

[« تحفة » ٢ : ٤١ حديث ١٨١٧]

١١٦٨ ـ حديث : رأيتُ رسول الله ﷺ يوم الخندق وهو ينقل مع الناس التُرابَ وهو يتمثل بكلمة[٣] ابن[٤] رَوَاحة : اللهمَّ لولا أنتَ ما اهتدينا ... الحديث .

(٤ : ٢٨٥ ، ٢٩١) عن عفان ومحمد بن جعفر ، كلاهما عن شُعْبَة . (٤ : ٢٨٢) وعن عفان ، عن عمر بن أبي زائدة . (٤ : ٢٩١) وعن معاوية بن عَمْرو ، عن أبي إسحاق وهو الفَزَارِيُّ ، عن سفيان . (٤ : ٣٠٢) وعن حُسَيْن ، عن إسرائيل ، كلهم عنه به . (٤ : ٣٠٠) وعن وكيع ، عن إسرائيل ببعضه : رأيتُ النبيَّ ﷺ يوم الخندق ينقل التُرابَ وقد وارى التُرابُ شَعَرَ صَدْرِه .

[« تحفة » ٢ : ٥٣ ـ ٥٤ حديث ١٨٧٥]

= ٣ : ٣٧ و « تاريخ بغداد » ٧ : ٤٢٦ و « تهذيب الكمال » ٦ : ٣٢٨ و « سير أعلام النبلاء » ٩ : ٥٥٩ و « ميزان الاعتدال » ١ : ٥٢٤ و « تذكرة الحفاظ » ١ : ٣٦٩ و « تهذيب التهذيب » ٢ : ٣٢٣ .

(١) في المطبوع في أول السند زيادة : (ثنا بهز ، ثنا شعبة) ، وهي مقحمة من السند الذي بعده .

(٢) في المطبوع : (في الحديد) .

(٣) في « ت » و « م » : (كلمة) .

(٤) في « هـ » : (أبي) ، وهو تحريف .

١١٦٩ ـ حديث : سمعتُ البراءَ وسأله رجلٌ من قَيْس[١] فقال : أَفَرَرْتم عن رسول الله ﷺ يومَ حُنَيْن ؟... الحديث .

(٤ : ٢٨١) عن محمد بن جعفر ، عن شُعْبَة . (٤ : ٢٨٩) وعن يحيى ، عن سفيان ، كلاهما عنه به . (٤ : ٢٨٢) وعن عفان ، عن عمر بن أبي زائدة ، عنه بأوله . (٤ : ٢٨٠) وعن وكيع ، عن أبيه وإسرائيل ، كلاهما عن أبي إسحاق ببعضه في قوله يوم حُنَيْن : أنا النبيُّ لا كَذِب[٢] .

[« تحفة » ٢ : ٥٣ ، ٤٨ ، ٣٩ حديث ١٨٧٣ ، ١٨٤٨ ، ١٨٠٦]

١١٧٠ ـ حديث : غَزَا رسولُ اللهِ ﷺ خَمْسَ عَشْرَةَ غَزْوة .

(٤ : ٢٩٠ ، ٣٠١) حدثنا وكيع ، ثنا أبي ، عنه بهذا . (٤ : ٢٩٢) وعن محمد ابن عبد الله ، عن إسرائيل ، عنه نحوه[٣] .

[« تحفة » ٢ : ٤١ حديث ١٨١٥]

١١٧١ ـ حديث : قال رسول الله ﷺ لحسان : اهْجُ المشركين فإنَّ رُوح القدس معك .

(٤ : ٢٩٨ ، ٣٠١) عن يحيى بن آدم وحسن[٤] ، كلاهما عن إسرائيل ، عنه بهذا[٥] .

[« تحفة » ٢ : ٤٢ حديث ١٨٢٢]

---

(١) في « ت » : (قريش) ، والمثبتُ من « هـ » و « م » والمطبوع و « فتح الباري » ٨ : ٢٨ .

(٢) ويُزاد : (٤ : ٣٠٤) عن سفيان ، عنه به .

(٣) في المطبوع (٤ : ٢٩٢) زيادة : (وأنا وعبد الله بن عُمر لِدَة) .

(٤) في المطبوع : (حُسين) .

(٥) في « هـ » و « م » : (به) .

١١٧٢ – حديث : أنه وصف السجود فقال : بسط[١] كفيه ورفع عجيزتَه وخَوَّى ، وقال : هكذا سجد النبي ﷺ .

(٤ : ٣٠٣) حدثنا أبو كامل ، ثنا شريك[٢] ، عنه بهذا .

[« تحفة » ٢ : ٥١ حديث ١٨٦٤]

١١٧٣ – حديث خ ت س : قيل للبراء : أكان وجه رسول الله ﷺ كالسيف[٣]؟ قال : لا ، بل كان مثل القمر .

(٤ : ٢٨١) حدثنا أحمد بن[٤] عبد الملك ، ثنا زهير ، عنه بهذا[٥] .

[« تحفة » ٢ : ٤٦ حديث ١٨٣٩]

١١٧٤ – حديث خ م ت س : قرأ رجلٌ سورةَ[٦] الكهف وفي الدارِ دابّةٌ فجعلتْ تنفرُ ... الحديث .

(٤ : ٢٨١ ، ٢٨٤) عن محمد بن جعفر وعفان ، كلاهما عن شعبة . (٤ : ٢٩٣) و[٧] عن يحيى ، عن زُهَيْر . (٤ : ٢٩٨) وعن حُجَيْن ، عن إسرائيل ، كلهم عنه به .

[« تحفة » ٢ : ٥٣ ، ٤٥ ، ٤٢ حديث ١٨٧٢ ، ١٨٣٦ ، ١٨١٩]

---

(١) في المطبوع : (وصف السجود قال فبسط كفيه ...) ، وفي « هـ » : (فقال : يرفع بسط) .

(٢) وقع في المطبوع : (شريف) ، وهو تحريف .

(٣) في المطبوع : (أكان وجه رسول الله ﷺ حديداً هكذا مثل السيف ؟) .

(٤) لفظ : (أحمد بن) ساقطٌ من « هـ » ، والصوابُ إثباته كما في « م » والمطبوع و « إتحاف المهرة » ج ١ الورقة ١٤٨/ ب و « تهذيب الكمال » ١ : ٣٩١ – ٣٩٢ .

(٥) الحديثان ١١٧٢ و ١١٧٣ زيادة من « هـ » و « م » .

(٦) لفظ : (سورة) ساقطٌ من المطبوع .

(٧) سقطت الواو من « ت » ، وهو خطأ .

١١٧٥ ـ حديث : إنما ذلك[١] في النفقة يعني قولَه ﴿ ولا تُلْقُوا بأيديكم إلى التَّهْلُكَةِ ﴾[٢] ... الحديث .

(٤ : ٢٨١) حدثنا سُليمان بن داود ، أنا أبو بكر ، عنه به .

١١٧٦ ـ حديث : كان النبيُّ ﷺ يسجد على الْيَتي الكَفّ .

(٤ : ٢٩٤ ـ ٢٩٥) حدثنا زيد بن الحُبَاب ، ثنا حُسَيْن ، ثنا أبو إسحاق بهذا .

١١٧٧ ـ حديث خ م د ت س : كان النبيُّ ﷺ رجلاً مربوعاً بعيدَ ما بين المنكبين ... الحديث .

(٤ : ٢٨١) حدثنا محمد بن جعفر ، ثنا شعبة ، عنه به .

[« تحفة » ٢ : ٥٢ حديث ١٨٦٩]

١١٧٨ ـ حديث : كان النبيُّ ﷺ إذا نامَ وَضَعَ يدَه على خَدِّه ، ثم قال : اللهم قِني عذابَك يوم تَبْعَثُ عبادَك . سي ق

(٤ : ٢٩٠ ، ٢٩٨) عن أبي داود الحَفَرِيّ وعبد الرزاق ، كلاهما عن سفيان . (لم أجده) وعن يعلى ، عن أَجْلَح ، كلاهما عنه به[٣] .

[« تحفة » ٢ : ٤٩ حديث ١٨٥٢]

١١٧٩ ـ حديث خ : كُنَّا مع رسول الله ﷺ أربع عشر مئة يوم الحديبية[٤] ... الحديث .

(٤ : ٢٩٠ ، ٣٠١ ، ٢٩٠) عن وكيع وأبي أحمد ، كلاهما عن إسرائيل ، عنه به .

[« تحفة » ٢ : ٣٩ حديث ١٨٠٨]

---

(١) في المطبوع : (ذاك) .

(٢) من سورة البقرة ، الآية ١٩٥ .

(٣) ويُزاد : (٤ : ٣٠٣) حدثنا إسحاق بن يوسف ، ثنا سفيان ، عنه به .

(٤) في المطبوع : (بالحديبية) .

١١٨٠ ـ حديث : كان أصحابُ رسول الله ﷺ إذا كان الرجلُ صائماً فحَضَرَ الإفطارُ فنام قبل أنْ يُفطر ... الحديث . خ د ت س

(٤ : ٢٩٥) عن أَسْوَد وأبي أحمد[١] ، كلاهما عن إسرائيل . (٤ : ٢٩٥) وعن أحمد بن عبد الملك ، عن زُهَيْر ، كلاهما عنه به .

[« تحفة » ٢ : ٣٧ ، ٤٧ حديث ١٨٠١ ، ١٨٤٣]

١١٨١ ـ حديث : كُنّا[٢] نَتَحَدَّثُ أنَّ عِدَّةَ أصحابِ رسول الله ﷺ كانوا يوم بدر[٣] على عِدَّة أصحاب طالوت ... الحديث . خ ق

(٤ : ٢٩٠) حدثنا وكيع ، ثنا أبي[٤] وسفيان وإسرائيل ، كلهم عنه به .

[« تحفة » ٢ : ٤٠ ، ٤٨ حديث ١٨٠٩ ، ١٨٥١]

١١٨٢ ـ حديث : لمّا نَزَلَتْ هذه الآية ﴿ لا يَسْتَوِي القاعِدُونَ من المؤمنين ﴾[٥] ... الحديث . خ م ت

(٤ : ٢٨٤ ، ٢٨٢ ، ٢٩٩ ـ ٣٠٠) عن بَهْز[٦] ومحمد بن جعفر وعبد الرحمن ، ثلاثتهم عن شُعْبَة . (٤ : ٢٩٠ ، ٢٩٩) وعن وكيع ، عن سفيان . (٤ : ٣٠١) وعن هاشم بن القاسم ، عن زُهَيْر ، كلهم عنه به .

[« تحفة » ٢ : ٥٥ ، ٤٩ حديث ١٨٧٧ ، ١٨٥٤]

---

(١) في « م » : (وأبي كامل) ، وهو خطأ .

(٢) لفظ : (كنا) ساقطٌ من « ت » .

(٣) وقع في « م » : (أنَّ عدة أصحاب طالوت كانوا يوم بدر ...) .

(٤) في « هـ » : (ثنا وأبي) ، والواو مقحمة .

(٥) من سورة النساء ، الآية ٩٥ .

(٦) في المطبوع : (عفان) بدل (بهز) .

١١٨٣ ـ حديث (خ م) : لمّا أَقْبَلَ رسولُ اللهِ ﷺ من مكة إلى المدينة تَبِعَه سُراقَةُ ... الحديث .

(٤ : ٢٨٠ ـ ٢٨١) حدثنا محمد بن جعفر ، ثنا شعبة ، عنه به .

[« تحفة » ٢ : ٥٦ حديث ١٨٨١]

١١٨٤ ـ / حديث (د ت ق) : ما مِنْ مُسْلِمَيْنِ يلتقيانِ فيتَصَافحانِ إلا غُفِرَ لهما قبل أنْ يَتَفَرَّقا . [٣٤/ب]

(٤ : ٢٨٩ ، ٣٠٣) حدثنا ابن نُمَيْر[1] ، ثنا الأَجْلَح ، عنه بهذا .

[« تحفة » ٢ : ٣٦ حديث ١٧٩٩]

١١٨٥ ـ حديث (خ م د ت ق م س) : ما رأيتُ من ذي لِمَّة أحسن في حُلَّة حمراء من رسول الله ﷺ له شَعرٌ يَضربُ منكبيه ... الحديث .

(٤ : ٢٩٠ ، ٣٠٠) حدثنا وكيع ، ثنا سفيان ، عنه به . (٤ : ٢٩٥) وعن أسود ابن عامر ويحيى بن أبي بُكَيْر ، كلاهما عن إسرائيل . (٤ : ٣٠٣) وعن يَعْلى ، عن الأَجْلَح ، كلاهما عنه به[2] .

[« تحفة » ٢ : ٤٧ ـ ٤٨ ، ٣٧ ـ ٣٨ حديث ١٨٤٧ ، ١٨٠٢]

١١٨٦ ـ حديث (ت) : مَرَّ رسولُ اللهِ ﷺ على مجلس من الأنصار فقال : إنْ أَبَيْتُم إلا أَنْ تجلسوا فاهْدُوا السبيل ، ورُدُّوا السلام ، وأعينوا المظلوم .

(٤ : ٢٨٢) حدثنا حُسَيْن بن محمد ، ثنا إسرائيل ، عنه به . (٤ : ٢٩٣) وعن يحيى ابن آدم ، عن أبي بكر[3] . (٤ : ٢٩١ ، ٣٠١) وعن أبي سعيد ، عن شعبة ، كلاهما

(١) في « ت » و « هـ » و « م » : (أعين) ، والمثبتُ من المطبوع و « تحفة الأشراف » ٢ : ٣٦ و « تهذيب الكمال » ٢ : ٢٧٦ . ولعلّ الذي وقع في المخطوطات مُصَحَّفٌ عن (نُمَيْر) ، فتأمّل . وسيأتي برقم (١١٩٥) من رواية ابن نمير أيضاً .

(٢) ويُزاد : (٤ : ٢٨١) عن محمد بن جعفر ، ثنا شعبة ، عنه به في حديث تقدم برقم (١١٧٧) .

(٣) في المطبوع : (ثنا إسرائيل) ، ولعلّه الصواب .

عنه به . (٤ : ٢٨٢ ، ٢٩١ ، ٣٠١) وعن عفان ومحمد بن جعفر ، كلاهما عن شعبة ، وقال في حديثهما : لم يسمعه أبو إسحاق من البراء[١] .

[« تحفة » ٢ : ٥٧ حديث ١٨٨٤]

١١٨٧ ـ حديث : ما كُلُّ ما نُحَدِّثكموه[٢] سمعناه من رسول الله ﷺ ولكنْ حَدَّثَنا أصحابُنا وكان يشغلنا[٣] رعيةُ الإبل .

(٤ : ٢٨٣) حدثنا أبو أحمد ، ثنا سفيان ، عنه بهذا[٤] .

١٨ ـ محمد بن مالك أبو النضر الجُوْزَجَانيّ ، عن البراء

١١٨٨ ـ حديث : بينا نحن مع رسول الله ﷺ إذْ بصر بجماعة ، فقال : على ما اجتمع عليه[٥] هؤلاء ؟ قيل : على قبر يحفرونه ... الحديث .

(٤ : ٢٩٤) حدثنا أبو عبد الرحمن المقرىء وحُسَيْن بن محمد ، قالا : ثنا أبو رجاء عبد الله بن واقد الهروي ، عنه به .

[« تحفة » ٢ : ٦٢ حديث ١٩١٢]

١١٨٩ ـ حديث : بينا نحن عند رسول الله ﷺ وبين يديه غنيمةٌ يقسمها سَبْيٌ وخُرْثِيٌّ[٦] ... الحديث ، وفيه قصة .

(٤ : ٢٩٤) حدثنا أبو عبد الرحمن ، ثنا أبو رجاء ، ثنا محمد بن مالك به .

---

(١) ويُزاد (٤ : ٢٩١) حدثناه أسود ، ثنا إسرائيل ، عنه به .

(٢) في « م » : (ما كنا نحدثكموه) .

(٣) في المطبوع : (وكانت تشغلنا) .

(٤) ويُزاد : (٤ : ٢٨٣) عن معاوية بن هشام ، عن سفيان به .

(٥) لفظ : (عليه) ساقطٌ من « ت » .

(٦) الخُرْثِيُّ : أثاثُ البيتِ ومَتاعُه . « النهاية » ٢ : ١٩ .

١٩ ـ مسلم بن صُبَيْح[١] أبو الضحى ، عنه[٢]

١١٩٠ ـ حديث : مات إبراهيمُ ابنُ النبي ﷺ وهو ابنُ ستةَ عَشَرَ شَهْراً ... الحديث .

(٤ : ٢٨٩) عن ابن نُمَيْر ، عن الأعمش ، عن أبي الضحى ، أُراه عن البراءِ به . (٤ : ٢٩٧ ، ٣٠٤) وعن عبد الرزاق ويحيى ، كلاهما عن سفيان ، عن الأعمش به[٣] .

٢٠ ـ المسيّب بن رافع أبو العلاء الكاهلي ، عنه

١١٩١ ـ حديث : مَنْ تَبِعَ جنازةً حتى يُصَلَّى عليها فله قيراط[٤] ... الحديث .

(٤ : ٢٩٤) حدثنا قتيبة بن سعيد ـ قال عبد الله : وكتب به إليَّ[٥] قتيبة ـ ثنا عَبْثَر بن القاسم ، عن بُرْدٍ أخي يَزِيد[٦] ابن أبي زياد ، عنه به . (٤ : ٢٩٤) قال عبد الله : وحَدَّثناه صالح بن عبد الله الترمذي وأبو معمر ، قالا : ثنا عَبْثَر أبو زُبَيْدٍ نحوه .

[« تحفة » ٢ : ٦٣ حديث ١٩١٥]

٢١ ـ معاوية بن سُوَيْد بن مُقَرِّن ، عنه

١١٩٢ ـ حديث : أَمَرَنا رسولُ اللهِ ﷺ بسَبْعٍ ، ونهانا عن سَبْعٍ ... الحديث .

خ م د ت س

(١) وقع في المطبوع (٤ : ٣٠٤) : (عن مسلم بن الضحاك) ، وصوابه : (عن مسلم بن صبيح) ، وله ترجمةٌ في « طبقات ابن سعد » ٧ : ٤٧٧ و « الجرح والتعديل » ٨ : ٢٣٣ و « حلية الأولياء » ٤ : ٨٢ و « سير أعلام النبلاء » ٥ : ٧١ و « تذكرة الحفاظ » ١ : ٩٨ و « تهذيب التهذيب » ١٠ : ٣٩٠ .

(٢) تكرر لفظ : (عنه) في « ت » .

(٣) لفظ : (به) ساقطٌ من « ت » .

(٤) في المطبوع : (كان له من الأجر قيراط) .

(٥) في « ت » : (وكتب إليَّ به ...) .

(٦) وقع في المطبوع : (برد) ، وهو تصحيف ، وصوابُه : (يَزِيد) كما في « ت » و « هـ » و « م » و « التاريخ الكبير » ٢ : ١٣٥ و « الثقات » لابن حبان ٦ : ١١٥ و « تهذيب الكمال » ٤ : ٤٢ ـ ٤٣ و « تحفة الأشراف » ٢ : ٦٣ و « تهذيب التهذيب » ١ : ٤٢٨ .

(٤ : ٢٨٤) حدثنا بَهْز ، ثنا شعبة ، عن أشعث بن سُلَيْم وهو ابن أبي الشَّعْثاء ، عنه به .

(٤ : ٢٩٩) وعن عبد الرحمن ، عن شعبة نحوه . (٤ : ٢٨٧) وعن أبي معاوية ، عن الشيباني .

(٤ : ٢٩٩) وعن يحيى بن آدم وأبي داود عُمر[١] بن سَعْد ، [كلاهما عن سفيان][٢] . (٤ : ٢٩٩) وعن وكيع ، عن أبيه وعلي بن صالح ، كُلُّهم عن أَشْعَث بن سُلَيْم به[٣] .

[« تحفة » ٢ : ٦٣ ـ ٦٥ حديث ١٩١٦]

١١٩٣ ـ حديث : كُنّا جلوساً عند النبي ﷺ فقال[٤] : أيُّ عُرَى الإسلام أوثق[٥] ؟... الحديث .

(٤ : ٢٨٦) حدثنا إسماعيل ، ثنا لَيْث ، عن عَمْرو بن مُرَّة ، عنه به .

٢٢ ـ ميمون أبو عبد الله مولى عبد الرحمن بن سَمُرة ، عن البراء

١١٩٤ ـ حديث : أَمَرنا رسولُ الله ﷺ بحفر الخندق وعَرَضَ لنا صَخْرةٌ في مكان من الخندق لا تأخذ فيها المعاول ... الحديث .

---

(١) وقع في « ت » : (وعمر) ، وفي « هـ » والمطبوع : (عمرو) وفي « م » : (وعن يحيى بن آدم عمر ابن سعد) ، وكلُّه تحريف ، لأن أبا داود هو عُمر بن سَعْد ، له ترجمة في « طبقات ابن سعد » ٦ : ٤٠٣ و « الجرح والتعديل » ٦ : ١١٢ و « سير أعلام النبلاء » ٩ : ٤١٥ و « الكاشف » ٢ : ٣١١ و « تهذيب التهذيب » ٧ : ٤٥٢ .

(٢) لفظ : (كلاهما عن سفيان) ساقطٌ من « ت » و « هـ » و « م » ، والصوابُ إثباته كما في المطبوع و « إتحاف المهرة » ج ١ الورقة ١٥١/ ب و « تحفة الأشراف » ٢ : ٦٤ .

(٣) ويُزاد : (٤ : ٢٨٤) حدثنا محمد بن جعفر ، ثنا شعبة نحوه .

(٤) لفظ : (فقال) ساقطٌ من « ت » .

(٥) في المطبوع : (أوسط) .

(٤ : ٣٠٣) حدثنا محمد بن جعفر ، ثنا عَوْف عنه به . (٤ : ٣٠٣) وعن هَوْذَة ، عن عَوْفٍ به .

[« تحفة » ٢ : ٦٥ حديث ١٩١٨]

٢٣ ـ نُفَيْع أبو داود الأعمى ، عنه

١١٩٥ ـ حديث : ما مِنْ[١] مُسْلِمَيْنِ يلتقيانِ فيُقبل[٢] أحدُهما على صاحبه ... الحديث ، وفيه قصة .

(٤ : ٢٨٩) حدثنا ابن نُمَيْر ، ثنا مالك بن مِغْوَل ، عنه به[٣] .

٢٤ ـ وَهْب بن عبد الله أبو جُحَيْفة السُّوَائي ، عنه

١١٩٦ ـ حديث : ذَبَحَ أبو بُرْدَة قبل الصلاة فقال له رسول الله ﷺ : أَبْدِلْها ... الحديث . خ م

(٤ : ٣٠٢) حدثنا محمد بن جعفر ، ثنا شُعْبَة ، عن سَلَمة بن كُهَيْل ، عنه به .

[« تحفة » ٢ : ٦٥ ـ ٦٦ حديث ١٩٢٠]

٢٥ ـ يَزِيد بن البراء ، عن أبيه

١١٩٧ ـ حديث : خَطَبَ رسولُ اللهِ ﷺ يوم النحر فقال : إنَّ[٤] أولَ نسككم هذه الصلاة ... الحديث .

(٤ : ٢٨٢) حدثنا سفيان ، ثنا أبو جَنَاب ، عنه به . (٤ : ٢٨٢ ـ ٢٨٣) وعن

---

(١) لفظ : (من) ساقطٌ من « هـ » .

(٢) في المطبوع : (فيُسَلِّمُ) .

(٣) لفظ : (به) ساقطٌ من « هـ » .

وقد تقدم هذا الحديث بنحوه برقم (١١٨٤) .

(٤) سقط لفظ : (إن) من « هـ » .

معاوية بن عَمْرو ، عن زائدة ، عن أبي جَنَاب نحوه ، وزاد : ثم قال[1] : يا بلال ، قال[2] : فمشى واتبعه رسولُ اللهِ ﷺ حتى أتَى النساء ... الحديث .

١١٩٨ ــ حديث : أنَّ النبيَّ ﷺ خَطَبَ على قوس أو عصا[3] .

(٤ : ٣٠٤) حدثنا وكيع ، ثنا أبو جَنَاب ، عنه بهذا[4] .

[« تحفة » ٢ : ٦٦ حديث ١٩٢١]

١١٩٩ ــ حديث : عن يَزِيد بن البراء بن عازب وكان أميراً بعمان وكان كخير الأُمراء ، قال[5] : قال أبي : اجتمعوا أُريكُم[6] كيف كان رسول الله ﷺ يتوضأ ، وكيف كان يُصَلّي ، فإني لا أدري ما قدر صحبتي إياكم ... الحديث .

(٤ : ٢٨٨) حدثنا إسماعيل ، ثنا سَعِيد الجُرَيْري ، عن أبي عائذ سيف السعدي وأثنى عليه خيراً ، عنه به .

[٣٥/أ] **١٢٠٠ ــ / حديث** : كُنّا إذا صَلَّيْنا مع رسول الله ﷺ مما أُحِبُّ أو نُحِبُّ أن نقوم عن يمينه ، وسمعتُه يقول : ربِّ قِني عذابَك يوم تَبْعَثُ عبادَك .

(٤ : ٢٩٠ ، ٣٠٤) حدثنا وكيع ، ثنا مِسْعَر ، عن ثابت بن عبيد ، عنه بهذا .
(٤ : ٢٩٠) وعن أبي نعيم ، عن مِسْعَر مثله .

---

(١) في « هـ » و « م » زيادة : (قم) .
(٢) لفظ : (قال) ساقطٌ من « هـ » .
(٣) في « م » : (خطب النبي ﷺ على قوس أو عصا) .
(٤) وهو طرف من رواية معاوية بن عَمْرو المتقدمة في الحديث السابق (١١٩٧) .
(٥) في « م » زيادة : (لي) .
(٦) في المطبوع : (فلأريكم) .

٢٦ – يونس بن عبيد مولى محمد بن القاسم ، عن البراء

١٢٠١ – حديث : بَعَثَني محمدُ بن القاسم إلى البراء بن عازب أسألُه عن راية رسول الله ﷺ ما كانت ؟ قال : كانتْ سوداءَ مربعةً من نَمِرة .

(٤ : ٢٩٧) حدثنا يحيى بن زكريا ، ثنا أبو يعقوب الثقفي ، عنه بهذا .

[« تحفة » ٢ : ٦٦ حديث ١٩٢٢]

١٢٠٢ – حديث : كُنَّا مع رسول الله ﷺ في مسيرٍ فأتينا على رَكِيّ ذَمَّةٍ ، يعني قليلةَ الماء ، قال : فنَزَلَ فيها ستةٌ أنا سَادِسُهم ... الحديث .

(٤ : ٢٩٢ ، ٢٩٧) عن هاشم وعفان ، كلاهما عن سُلَيْمان بن المغيرة ، عن حُميد ، عنه به ، ولم ينسب يونس . (٤ : ٢٩٢) قال عبد الله : ثنا هدبة ، ثنا سُليمان نحوه .

أبو إسحاق السَّبِيعيّ : عَمْرو بن عبد الله

تقدم (ح ١١٥١ – ١١٨٧) .

٢٧ – أبو بحر ، عن البراء

١٢٠٣ – حديث : أيما مُسْلِمَيْنِ التقيا فأَخَذَ أحدُهما بيد صاحبه ثم حمد الله تَفَرَّقا ليس بينهما خطيئة .

(٤ : ٢٩٣) حدثنا حَسَن بن موسى ، ثنا زُهَيْر ، ثنا أبو بَلْج يحيى بن سليم[1] ،

(١) في المطبوع : (يحيى بن أبي سليم) ، وكلاهما صحيح كما في « تهذيب التهذيب » ١٢ : ٤٧ .

حدثني أبو الحكم علي[1] البصري ، عنه به[2] .

٢٨ ـ أبو بُسْرة الغفاري ، عنه

١٢٠٤ ـ حديث : سافرتُ مع رسول الله ﷺ ثمانية عشر سفراً ... الحديث .

(٤ : ٢٩٢) حدثنا هاشم ، ثنا اللَّيْث ، ثنا صفوان بن سليم ، عنه[3] به[4] .
[« تحفة » ٢ : ٦٧ حديث ١٩٢٤]

---

(١) في « ت » : (عن) ، وضرب عليه في « إتحاف المهرة » ، والمثبتُ من « هـ » و « م » والمطبوع و « إتحاف المهرة » ج ١ الورقة ١٥٢/ ب و « تعجيل المنفعة » ص ٢٩٢ ـ ٢٩٣ و « التاريخ الكبير » ٣ : ٣٩٦ . وقال الحافظ في « تعجيل المنفعة » ص ٢٩٢ ـ ٢٩٣ في ترجمة (علي البصري أبي الحكم) ما نصُّه : « ... كذا وقع في بعض النسخ : (عليّ) ، والصوابُ : زيد وهو ابنُ أبي الشعثاء البصري ، وقد تقدم . كذا ذكر الحُسيني ومَنْ تَبِعه ، وهو يُوهم أنَّ الاختلافَ في اسمه من النُّسَخ ، وليس كذلك ، وإنما الاختلاف فيه على أبي بَلْج ، فقال الأكثر ـ منهم هُشَيْم وأبو عَوَانة ـ : عنه ، عن زيد بن أبي الشَّعْثاء . ومنهم من قال : عن زيد أبي الحكم . ومنهم من قال : عن زيد أبي الشَّعْثاء . ذكرها ابنُ حِبَّان .

قلتُ : وليس بين القول الثاني والأول اختلاف ، والثالثُ مقلوبٌ ، إنما أبو الشعثاء والدُ زَيْدٍ لا كنيتُه ، وأبو الشَّعْثاء هذا ليس هو سليم بن أسود الراوي المشهور الذي يروي عن عائشة رضي الله عنها ولد أشعث بن أبي الشعثاء ، ذاك كوفي ، وهذا بصري لا رواية له ، بل الرواية لولده عن غيره .

وخالفهم زُهَيْر بن معاوية ، فرواه عن أبي بلج ، قال : حدثني علي أبو الحكم فسَمَّاه علياً ، وانفرد بذلك ، ومن طريقه أخرجه أحمد ، وخالفَ زُهَيْرٌ أيضاً في السند فأدخل بين أبي الحكم والبراء بن عازب راوياً وهو أبو بحر كما سيأتي في ترجمته ـ ص (٤٦٧ ـ ٤٦٨) ـ وقد قال البخاري في « التاريخ » ـ ٣ : (٣٩٦ ـ ٣٩٧) ـ وتبعه ابنُ أبي حاتم ، والحاكمُ أبو أحمد في « الكنى » : زيد بن أبي الشعثاء أبو الحكم العنزي ، ويقال : البجلي ، ولم يذكروا فيه جَرْحاً ، وذكره ابن حِبَّان في « الثقات » ـ ٤ : ٢٤٨ ـ » . اهـ .

قلت : وقد نقل هذا الاختلاف في الرواية عن البراء بن عازب الحافظ البخاريُّ في « التاريخ الكبير » ٣ : ٣٩٦ والمِزِّيُّ في « تهذيب الكمال » ١٠ : ٨٠ و « تحفة الأشراف » ٢ : ١٦ .

(٢) لفظ : (به) ساقطٌ من « ت » .

(٣) وقع في المطبوع : (أبو سبرة) ، وصوابه : (أبو بُسْرة) كما في « الثقات » لابن حبان ٥ : ٥٧٣ و « ميزان الاعتدال » ٤ : ٤٩٥ و « تهذيب التهذيب » ١٢ : ٢٠ .

(٤) ويُزاد : (٤ : ٢٩٥) حدثنا يونس بن محمد ، ثنا فليح ، عن صفوان بن سليم ، عنه به .

٢٩ ـ أبو بكر بن أبي موسى ، عنه

١٢٠٥ ـ حديث : أنَّ النبيَّ ﷺ كان إذا استيقظ قال : الحَمْدُ للهِ الذي أحيانا بعدَ ما أماتنا وإليه النُّشور ... الحديث .

(٤ : ٢٩٤ ، ٣٠٢) عن حجاج ومحمد بن جعفر ، كلاهما عن شُعْبَة ، عن عبد الله ابن أبي السَّفَر ، عنه به .

[« تحفة » ٢ : ٦٧ حديث ١٩٢٥]

أبو جُحَيْفة : وَهْب

تقدم (ح ١١٩٦) .

أبو الجَهْم : سُلَيْمان

تقدم (ح ١١٢١) .

٣٠ ـ أبو الحَسَن ، عن البراء

واسمه مهاجر مولى بني تيم ، تقدم في ترجمة سَعْد بن عبيدة ، عنه (ح ١١١٩) وسَعْد كنيتُه أبو حمزة ، وأما هذا فإن النسائيَّ[١] أخرج الحديثَ من طريق غُنْدَر ، عن شعْبة ، قال : أخبرني أبو الحسن ، وأخرجه من طريق ابن مهدي ، عن شعبة ،فقال : عن مهاجر[٢] .

أبو داود : نُفَيْع

تقدم (ح ١١٩٥)[٣] .

---

(١) انظر « تحفة الأشراف » ٢ : ٦٥ .

(٢) من قوله (أبو الحسن) في أول الترجمة إلى قوله (عن مهاجر) زيادة من « هـ » و « م » .

(٣) ويُزاد :

أبو الضحى مسلم بن صُبَيْح

تقدم (ح ١١٩٠) .

٣١ ـ أبو عُبَيْدة بن عَبْد الله بن مسعود ، عن البراء

١٢٠٦ ـ حديث : كان رسول الله ﷺ إذا أراد أنْ ينامَ تَوَسَّدَ يمينَه ويقول : اللهم قِني عذابَك يومَ تَجْمَعُ عبادَك .

(٤ : ٢٨١) حدثنا محمد بن جعفر ، ثنا شعبة ، عن أبي إسحاق ، عن أبي عبيدة ورجلٍ آخر ، عن البراءِ به .

[« تحفة » ٢ : ٦٨ حديث ١٩٢٦]

أبو المنهال : عبد الرحمن بن مطعم

تقدم (ح ١١٤٠) .

آخره

٣٤ ـ مسند البراء بن مالك الأنصاري الخزرجي

١٢٠٧ ـ(٣ : ٢٥٤) قال أحمد : حدثنا أبو كامل ، ثنا حماد ، عن ثابت ، عن أنس : أنَّ البراءَ كان يَحْدُو بالرجال وكان[١] أنجشة[٢] يحدو بالنساء[٣] [وكان حسنَ الصوت فحدا فأعنقت الإبل ، فقال رسول الله ﷺ : يا أنجشة رويداً سوقك بالقوارير][٤] .

٣٥ ـ مسند بُرَيْدة بن الحُصَيْب الأسلمي

حديثه في العاشر والحادي عشر من مسند الأنصار .

---

(١) لفظ (كان) ساقطٌ من المطبوع .

(٢) قوله (آخره) إلى قوله (وكان أنجشة) زيادة من « هـ » ، وكُتب على الحاشية « كذا في الأصل » .

(٣) لفظ (يحدو بالنساء) زيادةٌ من « م » .

(٤) ما بين المعكوفين زيادة من المطبوع ، وتقدم هذا الحديث في ترجمة ثابت البناني عن أنس (ح ٢٦٣) .

١ ـ سليمان بن بُرَيْدة ، عن أبيه

١٢٠٨ ـ حديث ت ق : أهلُ الجنّةِ عشرون ومئةُ صَفّ ، منهم ثمانون من هذه الأُمّة .

(٥ : ٣٤٧) حدثنا عفان ، ثنا عبد العزيز بن مسلم ، ثنا أبو سِنان ، عن مُحَارب ابن دِثَار ، عن ابن بُرَيْدة به . (٥ : ٣٥٥) وعن عبد الصمد ، عن عبد العزيز نحوه .

[« تحفة » ٢ : ٧٥ حديث ١٩٣٨]

١٢٠٩ ـ حديث م ت س ق : أَتَى النبيَّ ﷺ رجلٌ فسأله[1] عن مواقيت[2] الصلاة ... الحديث[3] .

(٥ : ٣٤٩) حدثنا إسحاق بن يوسف ، ثنا سفيان ، عن عَلْقَمة بن مَرْثَد ، عنه به .

[« تحفة » ٢ : ٧١ ـ ٧٢ حديث ١٩٣١]

١٢١٠ ـ حديث م د ت س ق : أنَّ رسولَ اللهِ ﷺ صَلَّى الصلواتِ بوضوء واحد يوم الفتحْ ... الحديث ، وليس في حديث وكيع ذِكْرُ الصلوات بوضوء واحد .

(٥ : ٣٥٠ ، ٣٥١ ، ٣٥٨) عن يحيى بن سعيد ووكيع وعبد الرحمن ، كلهم عن سفيان ، عن علقمة بن مَرْثَد ، عنه به .

[« تحفة » ٢ : ٦٩ حديث ١٩٢٨]

١٢١١ ـ حديث م س : أنَّ امرأةً أَتَت النبيَّ ﷺ فقالتْ : يا رسول الله إني تَصَدَّقْتُ على أُمّي بجارية فماتَتْ ... الحديث .

---

(١) في « هـ » : (فسأل) .

(٢) في المطبوع : (وقت) .

(٣) لفظ : (الحديث) ساقطٌ من « ت » ، والصوابُ إثباتُه لأن حذفه يُشعر بتمام الحديث ، وليس كذلك .

(٥ : ٣٤٩) حدثنا إسحاق بن يوسف ، ثنا عبد الملك بن أبي سليمان ، عن عَبْد[١] الله بن عطاء ، عن سليمان به[٢] .

قلتُ : رواه سفيان وغيرُه عن عبد الله بن عطاء ، عن عبد الله بن بُرَيْدَةَ (ح ١٢٤٢) .

[« تحفة » ٢ : ٧٥ حديث ١٩٣٧]

١٢١٢ ـ حديث : أنَّ النبيَّ ﷺ غَزَا غَزْوَةَ الفتح فخرج يمشي إلى القبور ، حتى إذا أتى[٣] [إلى][٤] أدناها جَلَسَ إليه كأنه يُكَلِّمُ إنساناً جالساً يبكي ، قال : فاستقبله عمرُ ابن الخطاب ... الحديث ، وفيه : إني كنتُ نهيتكم عن ثلاثة أشياء : عن لحوم الأضاحي ... الحديث .

(٥ : ٣٥٩) حدثنا حُسَيْن[٥] بن محمد ، ثنا خلف ، عن أبي جَنَاب[٦] ، عنه به .

(٥ : ٣٥٦ ـ ٣٥٧) وعن حُسَيْن[٥] بن محمد ، عن أيوب بن جابر ، عن سماك ، عن

---

(١) وقع في « هـ » : (عبيد) ، وهو خطأ ، والصوابُ كما أثبتُّه من « ت » و « م » والمطبوع و « الثقات » لابن حبان ٨ : ٣٣١ و « تهذيب التهذيب » ٥ : ٣٢٢ و « تحفة الأشراف » ٢ : ٧٥ .

(٢) وقع في « هـ » : (عن عبيد الله بن عطاء عن عبد الله بن بريدة سليمان به) ، وفيه تحريف وزيادة .

(٣) لفظ : (أتى) ساقطٌ من « هـ » .

(٤) ما بين المعكوفين زيادة من المطبوع .

(٥) وقع في « ت » : (حسن) في الموضعين ، وهو خطأ ، وصوابُه : (حُسين) كما في « هـ » و « م » والمطبوع ، وله ترجمة في « طبقات ابن سعد » ٧ : ٣٣٨ و « التاريخ الكبير » ٢ : ٣٩٠ و « تاريخ بغداد » ٨ : ٨٨ و « تهذيب الكمال » ٦ : ٤٧١ و « الكاشف » ١ : ٢٣٤ و « تهذيب التهذيب » ٢ : ٣٦٦ .

(٦) جَنَاب : بفتح الجيم ، بعدها نون ، وآخره باء معجمة بواحدة ، هكذا ضبطه ابن ماكولا في « الإكمال » ٢ : ١٣٤ . ووقع في المطبوع : (خباب) ، وهو خطأ . وهو مترجمٌ في « التاريخ الكبير » ٨ : ٢٦٧ و « الثقات » لابن حبان ٧ : ٥٩٧ و « تهذيب التهذيب » ١١ : ٢٠١ .

القاسم بن[1] عبد الرحمن ، عن ابن[2] بُرَيْدة نحوه . (٥ : ٣٥٥) وعن الحَسَن بن موسى وأحمد بن عبد الملك ، كلاهما عن زُهَيْر ، عن زُبَيْد بن الحارث اليَامِيّ ، عن مُحَارب بن دِثَار ، عن ابن بُرَيْدة نحوه . (٥ : ٣٥٦) وعن مُؤَمّل ، عن سفيان ، عن[3] علقمة بنَ مرثَد ، عن سُلَيْمان ببعضه : إني كنتُ نهيتُكم عن ثلاث ... إلى آخره . (٥ : ٣٦١) وعن وكيع ، عن أبي جَنَاب بسنده مختصر : كنتُ نهيتكم عن زيارة القبور فزُوروها ولا تقولوا هُجْراً .

[« تحفة » ٢ : ٧٢ ـ ٧٣ حديث ١٩٣٢]

١٢١٣ ـ / حديث : جاء رجلٌ إلى النبي ﷺ فقال : يا رسول الله إني أُحِبُّ [٣٥/ب] الخَيْلَ ... الحديث .

(٥ : ٣٥٢) حدثنا يَزِيد ، ثنا المَسْعُودِيّ ، عن علقمة بن مَرْثَد ، عن ابن بُرَيْدة به .

[« تحفة » ٢ : ٧٥ حديث ١٩٣٩]

١٢١٤ ـ حديث : حُرْمَةُ نساءِ المجاهدين على القاعدين كحُرْمةِ أُمَّهاتكم ... الحديث .

(٥ : ٣٥٢) حدثنا وكيع ، ثنا سفيان ، عن عَلْقَمة بن مَرْثَد ، عنه به . (٥ : ٣٥٥) وعن أبي معاوية ، عن لَيْث ، عن عَلْقَمة نحوه .

[« تحفة » ٢ : ٧٢ ـ ٧٣ حديث ١٩٣٣]

---

(١) وقع في « هـ » : (عن) ، والصواب : (بن) كما في « ت » و « م » والمطبوع ، وله ترجمةٌ في « طبقات ابن سعد » ٦ : ٣٣٠ و « التاريخ الكبير » ٧ : ١٥٨ و « الجرح والتعديل » ٧ : ١١٢ و « سير أعلام النبلاء » ٥ : ١٩٥ ـ ١٩٦ و « تهذيب التهذيب » ٨ : ٣٢١ .

(٢) في المطبوع : (أبي) ، وهو تحريف .

(٣) لفظ : (عن) ساقطٌ من « هـ » ، وهو خطأ .

١٢١٥ – حديث : صَلَّى النبيُّ ﷺ فقال رجل[١] : مَنْ دعا لي الجملَ[٢] الأحمرَ ؟ فقال النبيُّ ﷺ : لا وَجَدْتَ ... الحديث .

(٥ : ٣٦١) حدثنا وكيع ، عن سَعِيد[٣] بن سِنَان ، عن عَلْقَمة بن مَرْثَد ، عنه به . (٥ : ٣٦٠) وعن عبد الله بن الوليد والمُؤَمَّل ، كلاهما عن سفيان ، عن عَلْقَمة به .

[« تحفة » ٢ : ٧٤ حديث ١٩٣٦]

١٢١٦ – حديث : كان رسول الله ﷺ إذا بَعَثَ أميراً على[٤] سريةٍ أو جيشٍ أوصاه في خاصّةِ نَفسِه بتقوى الله ومَنْ مَعَه من المسلمين ... الحديث بطوله .

(٥ : ٣٥٢) حدثنا وكيع ، ثنا سفيان ، عن عَلْقَمة بن مَرْثَد ، عنه به . (٥ : ٣٥٨) وعن عبد الرحمن ، عن سفيان نحوه و[٥]أتم منه .

[« تحفة » ٢ : ٦٩ – ٧٠ حديث ١٩٢٩]

١٢١٧ – حديث : كان رسولُ اللهِ ﷺ يُعَلِّمُهم إذا خرجوا إلى المقابرِ فكان قائلُهم يقول : السَّلامُ عليكم أهلَ الدِّيارِ من المؤمنين ... الحديث .

(٥ : ٣٥٣ ، ٣٥٩ – ٣٦٠) عن معاوية بن هشام وأبي أحمد ومحمد بن حميد أبي سفيان ، كُلُّهم عن سفيان[٦] ، عن عَلْقَمة بن مَرْثَد ، عنه به .

[« تحفة » ٢ : ٧١ حديث ١٩٣٠]

---

(١) في المطبوع : (فقام رجل فقال ...) .

(٢) في المطبوع : (للجمل) .

(٣) وقع في « هـ » و « م » : (سعد) ، وهو خطأ ، والصوابُ كما أثبتُّه من « ت » والمطبوع و « التاريخ الكبير » ٣ : ٤٧٧ و « الجرح والتعديل » ٤ : ٢٧ و « تهذيب الكمال » ١٠ : ٤٩٢ و « سير أعلام النبلاء » ٦ : ٤٠٦ و « ميزان الاعتدال » ٢ : ١٤٣ و « تهذيب التهذيب » ٤ : ٤٥ .

(٤) في « هـ » : (إلى) .

(٥) سقطت الواو من « ت » .

(٦) قوله : (كلهم عن سفيان) ساقطٌ من « م » .

١٢١٨ ـ حديث : مَنْ لَعِبَ بالنَّرْدَشِير فكأنما غَمَسَ يدَه في لَحْمِ الخنزير ودَمِه .

(٥ : ٣٥٢ ، ٣٦١) حدثنا وكيع ، عن سفيان ، عن علقمة بن مَرْثَد ، عنه بهذا[١] . (٥ : ٣٥٧ ، ٣٦١) وعن عبد الرزاق وعبد الرحمن ، عن سفيان مثله .

[« تحفة » ٢ : ٧٤ حديث ١٩٣٥]

١٢١٩ ـ حديث : من أَنْظَرَ مُعْسِراً فله بكل يوم مثله صدقة ... الحديث .

(٥ : ٣٦٠) حدثنا عفان ، ثنا عبد الوارث ، أنا محمد بن جُحَادة ، عنه به .

١٢٢٠ ـ حديث : لهم ما أَسْلَمُوا عليه[٢] من أرضهم ... الحديث .

(٥ : ٣٥٧) حدثنا أحمد بن عبد الملك ، ثنا موسى بن أَعْيَن ، عن لَيْث ، عن عَلْقَمة ابن مَرْثَد ، عنه به .

١٢٢١ ـ حديث : اذْهَبْ فإنَّ الدالَّ على الخير كفاعِلِه .

(٥ : ٣٥٧) حدثنا إسحاق بن يوسف ، أنا أبو فلان[٣] ـ كذا قال لم يُسَمِّه[٤] على عَمْدٍ ، وحدثناه غيرُه فسَمَّاه يعني أبا حنيفة ـ عن عَلْقَمة بن مَرْثَد ، عن سُلَيْمان بن بُرَيْدة ، عن أبيه ، عن[٥] رسول الله ﷺ[٦] قال لرجل أتاه ... فذَكَره[٧] .

---

(١) في المطبوع (٥ : ٣٥٢) في آخر الحديث : (ولم يُسْنِده وكيعٌ مرةً) .

(٢) في « ت » : (عليهم) .

(٣) وكذا جاء في « تعجيل المنفعة » ص ٥١٤ : (أبو فلان) ، وجاء في المطبوع : (أبو فلانة) .

(٤) في المطبوع : (كذا قال أبي ولم يُسَمّه ...) ، وهذا من قول عبد الله بن أحمد .

(٥) في المطبوع : (أنَّ) .

(٦) في « م » زيادة : (أنه) .

(٧) ويُستدرك على أحاديث سُليمان بن بريدة ، عن أبيه رضي الله عنه :
حديث : أنه تَوَضَّأَ ومَسَحَ على خفين ، فقال له عُمر : رأيتُك يا رسول الله صنعتَ شيئاً لم تكن تصنعه ! قال : عَمْداً صنعتُه يا عمر . =

٣ ـ عَبْد[١] الله بن بُرَيْدة ، عن أبيه[٢]

١٢٢٢ ـ حديث : اجْتَمَعَ عند النبي ﷺ عُيَيْنةُ بن بَدْرٍ والأقرعُ بنُ حابسٍ وعَلْقَمةُ ابن عِلاثة فذكروا الجُدود ... الحديث .

(٥ : ٣٤٦) حدثنا رَوْح ، ثنا علي بن سويد ، عنه به .

١٢٢٣ ـ حديث : أنَّ رسول الله ﷺ كان جالساً[٣] على حِراء ومعه أبو بكرٍ وعُمَرُ وعثمانُ ، فتَحَرَّكَ الجبلُ ، فقال : اثْبُتْ حِراءُ ، فإنه ليس عليك إلا نبيٌّ أو صِدِّيقٌ أو شهيدٌ .

(٥ : ٣٤٦) حدثنا علي بن الحسن ، أنا الحُسَيْن هو ابنُ واقد ، ثنا عبد الله بن بُرَيْدة به .

١٢٢٤ ـ حديث : إنّي لأرجو أَنْ أشفعَ يوم القيامة[٤] عددَ ما على الأرض من شجرة ومَدَرَة ، وفي الحديث قصة .

(٥ : ٣٤٧) حدثنا أسود ، ثنا أبو[٥] إسرائيل ، عن حارث بن حَصِيرة[٦] ، عنه به .

= (٥ : ٣٥١) حدثنا وكيع ، أنا سفيان ، عن علقمة بن مرثد ، عنه به ، وهو طرف من الحديث المتقدم برقم (١٢١٠) .

(١) ويُستدرك قبله :

٢ ـ عامر بن شَرَاحيل الشَّعْبِيّ ، عن بُريدة

ـ حديثٌ : لا رُقيَة إلا من عَيْن أو حُمَة .

في ترجمة حصين بن عبد الرحمن ، عن سعيد بن جُبَيْر ، عن ابن عباس (ح ٣٢٩١) .

[« تحفة » ٢ : ٧٧ حديث ١٩٤٥]

(٢) كُتب هنا في حاشية « م » : « حديثه مرتّب على الألفاظ » .

(٣) في « ت » : (كان رسول الله ﷺ جالساً ...) .

(٤) لفظ : (يوم القيامة) ساقطٌ من « ت » .

(٥) لفظ : (أبو) ساقطٌ من « ت » ، وهو خطأ . وأبو إسرائيل هو إسماعيل بن خليفة العبسي له ترجمةٌ في « تهذيب الكمال » ٣ : ٧٧ و « تهذيب التهذيب » ١ : ٢٩٣ .

(٦) وقع في « م » : (حصين) ، وهو تحريف . انظر « تهذيب الكمال » ٥ : ٢٢٤ و « تهذيب التهذيب » ٢ : ١٤٠ .

١٢٢٥ ـ حديث : إنَّ أمتي يسوقها قومٌ عِراضُ الوجوه[١] ، صغارُ الأعين ... الحديث[٢] .

(٥ : ٣٤٨ ـ ٣٤٩) حدثنا أبو نعيم ، ثنا بشير بن المهاجر ، عنه به .

[« تحفة » ٢ : ٧٨ حديث ١٩٤٩]

١٢٢٦ ـ حديث ت س ق : إنَّ المؤمنَ لَيَمُوت[٣] بعَرَقِ الجَبِين .

(٥ : ٣٥٠ ، ٣٥٧ ، ٣٦٠) عن يحيى بن سعيد وبَهْز وأبي داود ، كلهم عن المُثَنّى ابن سعيد ، عن قتادة ، عنه به .

[« تحفة » ٢ : ٨٨ ـ ٨٩ حديث ١٩٩٢]

١٢٢٧ ـ حديث ت ق : إنَّ اللهَ يُحِبُّ من أصحابي أربعةً أخبرني أنه يُحِبُّهم ... الحديث .

(٥ : ٣٥١ ، ٣٥٦) عن عبد الله بن نُمَيْر وأسود ، عن شريك ، عن أبي ربيعة ، عنه به .

[« تحفة » ٢ : ٩٤ حديث ٢٠٠٨]

١٢٢٨ ـ حديث د ت ق : أنَّ النَّجَاشِيَّ أَهْدَى إلى النبي ﷺ خُفَّيْن أَسْوَدَيْنِ ساذجين ، فلبسهما ثم توضأ ومَسَحَ عليهما .

(٥ : ٣٥٢) حدثنا وكيع ، ثنا دَلْهم بن صالح ، عن شَيْخ لهم يُقال له حُجَيْر بن عبد الله ، عنه به[٤] .

[« تحفة » ٢ : ٧٩ ـ ٨٠ حديث ١٩٥٦]

---

(١) في المطبوع : (الأوجه)

(٢) لفظ (الحديث) ساقطٌ من « م » .

(٣) في المطبوع : (يموت) .

(٤) كُتب هنا في حاشية « هـ » : « هذا آخر ما وجدتُه بخطّ المؤلف رحمه الله تعالى » .

١٢٢٩ – حديث : احتبس جبريلُ على النبي ﷺ فقال [له][1] : ما حَبَسَك ؟ قال : إنّا لا نَدْخُلُ بَيْتاً فيه كَلْبٌ .

(٥ : ٣٥٣) حدثنا زَيْد بن الحُبَاب ، ثنا حُسَيْن بن واقد ، عنه بهذا .

١٢٣٠ – حديث : أَبْغَضْتُ عليّاً بُغْضاً لم أبغضْه أحداً[2] قط ... الحديث بطوله ، وفيه : قصة الوَصِيفة التي أَخَذَها عليٌّ من الخُمس .

(٥ : ٣٥٠ – ٣٥١) حدثنا يحيى بن سعيد ، ثنا عبد الجليل ، عنه به[3] . (٥ : ٣٥٦) وعن ابن نُمَيْر ، عن أَجْلَح ، عنه بمعناه . (٥ : ٣٥٩) وعن رَوْح بن عبادة ، عن علي بن سُوَيْد بن مَنْجُوف ، عنه نحوه .

[« تحفة » ٢ : ٨٨ حديث ١٩٩٠]

١٢٣١ – حديث : أنَّ امرأة[4] أَتَتْ رسولَ اللهِ ﷺ وقد[5] رَجَعَ من بعض مغازيه فقالتْ : إنّي كنتُ[6] نَذَرْتُ إنْ رَدَّك اللهُ صالحاً[7] أنْ أضربَ عليك[8] بالدُّفّ ، قال : إنْ كنتِ فعلتِ فافعلي ... الحديث .

(٥ : ٣٥٣ ، ٣٥٦) عن زَيْد بن الحُبَاب وأبي تُمَيْلة ، كلاهما عن حُسَيْن ، عنه به .

[« تحفة » ٢ : ٨٣ حديث ١٩٦٧]

---

(١) لفظ : (له) زيادة من المطبوع .

(٢) في المطبوع : (لم يبغضه أحدٌ ...) .

(٣) وفي آخره : (قال عبد الله – يعني ابن بُرَيْدة – : فوالذي لا إله غيره ما بيني وبين النبي ﷺ في هذا الحديث غير أبي : بُرَيْدة) .

(٤) في المطبوع : (أنَّ أَمَة سوداء ...) .

(٥) لفظ : (قد) ساقطٌ من المطبوع .

(٦) لفظ : (كنت) ساقطٌ من « هـ » .

(٧) في « م » : (سالماً) .

(٨) في المطبوع : (عندك) .

١٢٣٢ ـ حديث : إنَّ أحسابَ أهلِ الدنيا الذين[١] يَذْهبون إليه هذا المالُ .

(٥ : ٣٥٣ ، ٣٦١) بإسناد الذي قبله[٢] .

[« تحفة » ٢ : ٨٣ حديث ١٩٧٠]

١٢٣٣ ـ / حديث : أنَّ رسولَ اللهِ ﷺ كان يقرأ في صلاة العشاء بـ ﴿ الشَّمْسِ وضُحاها ﴾[٣] وأشباهِها من السُّوَر ... الحديث[٤] . [٣٦/أ]

(٥ : ٣٥٤) حدثنا زَيْد بن الحُبَاب ، ثنا حُسَيْن ، عنه به .

[« تحفة » ٢ : ٨٢ حديث ١٩٦٢]

١٢٣٤ ـ حديث : أصبح رسول الله ﷺ فدعا بلالاً ، فقال : يا بلال بِمَ سَبَقْتَني إلى الجنة ؟ ما دخلتُ الجَنَّةَ قَط[٥] إلا سمعتُ[٦] خَشْخَشَتَكَ أمامي ... الحديث بطوله .

(٥ : ٣٥٤ ، ٣٦٠) عن زَيْد بن الحُبَاب وعلي بن الحَسَن[٧] بن شقيق ، كلاهما عن حُسَيْن بن واقد ، عنه به .

[« تحفة » ٢ : ٨٢ ـ ٨٣ حديث ١٩٦٦]

١٢٣٥ ـ وبه : (٥ : ٣٥٥ ، ٣٦١) أنَّ رسولَ اللهِ ﷺ عَقَّ عن الحَسَن والحُسَيْن .

[« تحفة » ٢ : ٨٣ حديث ١٩٧١]

---

(١) في « م » : (الذي) .

(٢) لكن الرواية الثانية (٥ : ٣٦١) عن علي بن الحَسَن بن شقيق ، لا عَنْ أبي تُمَيْلة يحيى بن واضح ، فتأمّل .

(٣) سورة الشمس .

(٤) قوله : (الحديث) يوهم بأن للحديث بقية ، وليس كذلك ، فالصوابُ حذفه .

(٥) لفظ : (قط) ساقطٌ من « هـ » .

(٦) في « ت » : (إلا وسمعت) .

(٧) لفظ (بن الحسن) ساقطٌ من « م » .

١٢٣٥ مكرر ـ حديث : أنَّ مُعاذَ بنَ جبل صَلَّى بأصحابه صلاة العشاء فقرأ فيها ﴿ اقتربت الساعةُ ﴾[١] فقام رجلٌ من قبل أنْ يَفْرُغَ فصَلَّى وذَهَبَ ... الحديث .

(٥ : ٣٥٥) حدثنا زَيْد بن الحُبَاب ، ثنا حُسَيْن ، عنه به .

١٢٣٦ ـ حديث : أَهْلُ الجَنَّة عشرون ومئةُ صَفّ .

ت ق

في ترجمة سليمان بن بُرَيْدة ، تقدم (ح ١٢٠٨)[٢] .

[« تحفة » ٢ : ٧٥ حديث ١٩٣٨]

١٢٣٧ ـ حديث : بَعَثَنا رسولُ اللهِ ﷺ في سَرِيَّةٍ فقال[٣] لمّا قدمنا : كيف رأيتُم صحابةَ صاحِبِكم ... الحديث ، وفيه : من كنتُ وَلِيَّه فعليٌّ وَلِيُّه .

(٥ : ٣٥٠ ، ٣٥٨) عن أبي معاوية ووكيع ، عن الأعمش ، عن سَعْد[٤] بن عُبَيْدة ، عن ابن[٥] بُرَيْدة به[٦] .

[« تحفة » ٢ : ٨٤ حديث ١٩٧٨]

---

(١) سورة القمر .

(٢) ويُزاد : (٥ : ٣٦١) حدثنا عبد الصمد ، ثنا عبد العزيز بن مسلم ، ثنا ضرار أبو سنان ، عن عبد الله ابن بُرَيْدة به .

(٣) في المطبوع : (قال) .

(٤) وقع في « هـ » والمطبوع (٥ : ٣٥٠) : (سعيد) ، وهو خطأ ، والصوابُ : (سَعْد) كما في « ت » و « م » والموضع الأول من المطبوع ، وهو مترجمٌ في « طبقات ابن سعد » ٦ : ٢٩٨ و « التاريخ الكبير » ٤ : ٦٠ و « الثقات » لابن حبان ٤ : ٢٩٨ و « تهذيب الكمال » ١٠ : ٢٩٠ و « سير أعلام النبلاء » ٥ : ٩ ـ ووقع فيه : عُبَيد ، وصوابُه : عُبيدة ـ و « تهذيب التهذيب » ٣ : ٤٧٨ .

(٥) وقع في « ت » : (أبي) ، وهو خطأ .

(٦) ويُزاد : (٥ : ٣٥٦) حدثنا ابن نُمَيْر ، حدثني أجلح الكندي ، عنه بأطول مما هنا ، وتقدم برقم (١٢٣٠) .

وستأتي الجملة الأخيرة مفردة في الحديث الآتي برقم (١٢٦٧) .

١٢٣٨ ـ حديث : بُعِثْتُ أنا والساعةَ جميعاً إنْ كادَتْ لَتَسْبِقُني .

(٥ : ٣٤٨) حدثنا أبو نعيم ، ثنا بشير هو[١] ابن المهاجر ، عنه به[٢] .

١٢٣٩ ـ حديث : بينا رسول الله ﷺ يمشي إذْ جاءه[٣] رجلٌ معه حمار ، فقال : يا رسول الله ارْكَبْ ، فتأخَّرَ الرجلُ ، فقال رسول الله ﷺ : لا ، أنت أحَقُّ بصدر دابّتك ... الحديث .

(٥ : ٣٥٣) حدثنا زَيْد بن الحُبَاب ، ثنا حُسَيْن ، عنه به .

[« تحفة » ٢ : ٨١ ـ ٨٢ حديث ١٩٦١]

١٢٤٠ ـ حديث : تُوفّي رجلٌ من الأزد فلم يَدَعْ وارثاً ، فقال رسول الله ﷺ : التَمِسُوا له وارثاً[٤] ، التَمِسُوا له ذا رَحِم ، فلم يُوجد ، فقال رسول الله ﷺ : ادفعوه إلى أكبر خُزاعة .

(٥ : ٣٤٧) حدثنا أسود[٥] ، ثنا شريك ، عن أبي بكر بن أحمر ، عن ابن بُرَيْدة به .

[« تحفة » ٢ : ٧٩ حديث ١٩٥٥]

١٢٤١ ـ حديث : تَعَلَّمُوا سورةَ البقرةِ فإنَّ أَخْذَها بركة ، وتَرْكها حسرة ، ولا تستطيعها البَطَلَةُ[٦] ... الحديث ، وفيه : تَعَلَّمُوا سورة[٧] البقرة وآلَ عمران فإنهما

(١) لفظ : (هو) ساقطٌ من « هـ » و « م » .
(٢) سقط لفظ : (به) من « ت » .
(٣) في المطبوع : (جاء) .
(٤) قوله (التمسوا له وارثاً) ساقطٌ من « م » .
(٥) لفظ (حدثنا أسود) ساقطٌ من « م » .
(٦) البَطَلَةُ : قيل هم السَّحَرة ، يقال : أبْطَلَ إذا جاء بالباطل . « النهاية » ١ : ١٣٦ .
(٧) لفظ (سورة) زيادةٌ من « م » والمطبوع .

الزَّهْراوان ، وفيه : وإنَّ القرآن يَلْقَى صاحبَه يوم القيامة كالرجل الشَّاحب .

(٥ : ٣٤٨) حدثنا أبو نُعَيْم ، ثنا بَشِير بن المُهَاجِر ، عنه به . (٥ : ٣٥٢ ، ٣٦١) وعن وكيع ، عن بَشِيرٍ[١] به مُقَطَّعاً .

[« تحفة » ٢ : ٧٨ حديث ١٩٥٣]

١٢٤٢ ـ حديث م د ت س ق : جاءت امرأةٌ إلى النبي ﷺ فقالتْ : إنّي[٢] تَصَدَّقْتُ على أُمّي بجارية وإنها ماتَتْ ، فقال : آجرك اللهُ ورَدَّ[٣] عليك الميراث .

(٥ : ٣٥١ ، ٣٦١) عن وكيع ، عن سفيان . (٥ : ٣٥٩) وعن ابن نُمَيْر ، كلاهما عن عبد الله بن عطاء ، عنه به[٤] .

[« تحفة » ٢ : ٨٥ حديث ١٩٨٠]

١٢٤٣ ـ حديث م : جاء سَلْمانُ إلى النبي ﷺ حينَ قَدِمَ المدينةَ بمائدةٍ فيها[٥] رُطَبٌ ... الحديث .

(٥ : ٣٥٤) حدثنا زَيْد بن الحُبَاب ، ثنا الحُسَيْن بن واقد ، عنه به .

[« تحفة » ٢ : ٨٣ حديث ١٩٦٨]

---

(١) وقع في المطبوع (٥ : ٣٥٢) : (بشر) ، وهو تحريف ، وصوابه : (بَشِير) ، انظر « طبقات ابن سعد » ٦ : ٣٦١ و « التاريخ الكبير » ٢ : ١٠١ و « الإكمال » ١ : ٢٨٦ و « ميزان الاعتدال » ١ : ٣٢٩ و « تهذيب الكمال » ٤ : ١٧٦ و « تهذيب التهذيب » ١ : ٤٦٨ .

(٢) لفظ : (إني) ساقطٌ من « هـ » .

(٣) في « م » : (وردها) ، وهو تحريف .

(٤) وفي رواية ابن نُمَيْر زيادة ، وهي : (قالتْ : فإنَّه كان على أمي صَوْمُ شهر أفأصومُ عنها ؟ قال : نعم ، قالتْ : فإنَّ أُمّي لم تَحُجَّ أفأحُجُّ عنها ؟ قال : حُجّي عن أُمّك) .

(٥) في المطبوع : (عليها) .

١٢٤٤ ـ حديث : حَاصَرْنا خَيْبَرَ فأَخَذَ اللواءَ أبو بكر فانصرف[١] و لم[٢] يُفْتَحْ له ... الحديث .

(٥ : ٣٥٣ ـ ٣٥٤ ، ٣٥٥) حدثنا زَيْد بن الحُبَاب ، ثنا حُسَيْن[٣] بن واقد ، عنه به[٤] . (٥ : ٣٥٨ ـ ٣٥٩) وعن محمد بن جعفر ورَوْح ، عن عَوْف[٥] ، عن ميمون الكردي ، عنه بمعناه .

[« تحفة » ٢ : ٨٣ ، ٩٢ حديث ١٩٦٩ ، ٢٠٠٣]

١٢٤٥ ـ حديث : خَرَجَ[٦] النبيُّ ﷺ يوماً فنَادَى ثلاث مرار[٧] ، فقال : يا أيها الناس تدرون ما مَثَلي ومَثَلُكم ؟ قالوا : اللهُ ورسولُه أعلم ، قال : إنما مثلي ومثلكم مثل قوم خافوا عدوّاً يأتيهم ... الحديث .

(٥ : ٣٤٨) حدثنا أبو نعيم ، ثنا[٨] بَشِير ، عنه به .

١٢٤٦ ـ حديث : خَرَجَ بُرَيْدةُ عِشاءً فلقيه النبيُّ ﷺ فأخذ بيده فأدخله المسجدَ فإذا صوتُ رجلٍ يقرأُ ... الحديث ، وفيه : لقد سَأَلَ اللهَ باسمه الأعظم ، وفيه : إنَّ

---

(١) لفظ : (فانصرف) ساقطٌ من « هـ » .

(٢) في « هـ » : (فلم) .

(٣) وقع في « ت » : (حسن) ، وهو خطأ ، وصوابُه : (حُسين) كما في « هـ » و « م » والمطبوع ، وترجمتُه في « طبقات ابن سعد » ٧ : ٣٧١ و « التاريخ الكبير » ٢ : ٣٨٩ و « الجرح والتعديل » ٣ : ٦٦ و « تهذيب الكمال » ٦ : ٤٩١ ـ ٤٩٥ و « سير أعلام النبلاء » ٧ : ١٠٤ و « تهذيب التهذيب » ٢ : ٣٧٣ .

(٤) لفظ : (به) ساقطٌ من « ت » .

(٥) سقط لفظ : (عن عوف) من « هـ » ، وهو خطأ ، والصوابُ إثباته كما في « ت » و « م » والمطبوع و « تهذيب التهذيب » ٨ : ١٦٦ و ١٠ : ٣٩٤ .

(٦) في المطبوع زيادة : (إلينا) .

(٧) في « ت » : (مرات) .

(٨) وقع في « ت » : (مى) بدل (ثنا) ، وهو تحريف .

الأَشْعَرِيَّ أُعطي [مزماراً][1] من مزامير آل داود .

(٥ : ٣٤٩) عن عثمان بن عُمر ، عن مالك بن مِغْوَل ، عنه به . (٥ : ٣٦٠ ، ٣٥٠) وعن وكيع ويحيى بن سعيد ، عن مالك[2] بقصة الدُّعاء . (٥ : ٣٥٩) وعن زَيْد بن الحُبَاب ، عن مالك مختصراً ليس فيه قصة الدعاء . (٥ : ٣٥١) وعن ابن نُمَيْر[3] ، عن مالك بقصة الأشعري فقط .

[« تحفة » ٢ : ٩٠ ، ٩١ حديث ٢٠٠٠ ، ١٩٩٨ ، ١٩٩٩]

١٢٤٧ ـ حديث : خَمْسٌ لا يَعْلَمهُنَّ إلا اللهُ ... الحديث .

(٥ : ٣٥٣) حدثنا زَيْد بن الحُبَاب ، ثنا حُسَيْن بن واقد ، عنه به .

١٢٤٨ ـ حديث : دَخَلْتُ أنا وأبي على معاوية فأجلسنا على الفُرُش ، ثم أُتينا بالطعام ، فأكلنا ، ثم أُتينا بالشراب ، فشَرِبَ معاويةُ ، ثم ناول أبي ، فقال[4] : ما شربتُه مُذْ[5] حَرَّمَه رسول الله ﷺ ، ثم قال معاوية[6] : كنتُ أجملَ شباب قريش ... فذكر قصة .

(٥ : ٣٤٧) حدثنا زَيْد بن الحُباب ، حدثني حُسَيْن[7] بن واقد ، حدثني عبد الله ابن بُرَيْدة به .

[٣٦/ب] **١٢٤٩ ـ / حديث** : ذهب بي رسولُ اللهِ ﷺ إلى موضعٍ بالبادية قريبٍ[8] من مكّةَ

(١) ما بين المعكوفين زيادة من المطبوع .

(٢) وقع في المطبوع (٥ : ٣٥٠) : (عن مالك بن مغول ، ثنا يحيى بن عبد الله بن بريدة) ، ولفظةُ : (يحيى ابن) مقحمةٌ .

(٣) سقط من المطبوع : (ثنا ابن نُمَيْر) فتنبّه . ومن قوله (عن مالك بقصة الدعاء) إلى هنا ساقطٌ من « م » .

(٤) في المطبوع : (ثم قال) .

(٥) في « م » والمطبوع : (منذ) .

(٦) من قوله (ثم ناول) إلى قوله (معاوية) زيادة من « هـ » و « م » .

(٧) لفظ (حسين) ساقطٌ من « م » .

(٨) في المطبوع : (قريباً) .

فإذا أرضٌ يابسةٌ حَوْلَها رملٌ ، فقال : تخرجُ الدابَّةُ من هذا الموضع ، فإذا فِتْرٌ في شِبْر .

(٥ : ٣٥٧) حدثنا علي بن بَحْر ، ثنا أبو تُمَيْلة يحيى بن واضح الأزدي ، أخبرني خالد ابن عبيد أبو عصام ، عنه بهذا .

[« تحفة » ٢ : ٨٤ حديث ١٩٧٤]

١٢٥٠ ــ حديث : رأى رسولُ اللهِ ﷺ في يد رجل خاتماً من ذهب ... الحديث .

(٥ : ٣٥٩) حدثنا يحيى بن واضح ، عن عبد الله بن مسلم ، عنه به .

[« تحفة » ٢ : ٨٦ حديث ١٩٨٢]

١٢٥١ ــ حديث : ستكونُ بعدي بُعوثٌ كثيرةٌ ، فكونوا في بَعْثِ خُراسان ، ثم انْزِلُوا في[1] مدينة مَرْو ، فإنه بناها ذُو القَرْنَيْنِ ودعا لها بالبركة ولا يَضُرُّ أهلَها سوءٌ .

(٥ : ٣٥٧) حدثنا الحَسَن بن يحيى من أهل مَرْو ، ثنا أوس بن عبد الله بن بُرَيْدة ، أخبرني سهل بن عبد الله بن بُرَيْدة ، عن أبيه ، عن جَدِّه بهذا[2] .

---

(١) لفظ : (في) ساقطٌ من المطبوع .

(٢) قال الحافظ ابن حجر رحمه الله تعالى في « إتحاف المهرة » ج ١ الورقة ١٦١/ أ عقب ذكره هذا الحديث : « قلتُ : تَفَرَّدَ به الإمامُ أحمد ، واتَّهَمَ بعضُ الحُفَّاظِ أوسَ بنَ عبد الله هذا بوَضْعِه ، وقد قال البخاريُّ : فيه نَظَرٌ ، وقال النَّسائيُّ ، ليس بثقة ، وقال الدارقطني : متروك ، على أنه لم ينفرد به ، فقد قال الطبراني : ثنا الحُسَيْن بن سهل بن حُرَيْث المصري ، ثنا جعفر بن محمد الطوسي ــ وفي المطبوع : الطرسوسي ــ ثنا سمرة بن حجر ، ثنا حُسام بن مِصَكّ ، عن عبد الله بن بريدة ، عن أبيه ، قال : قال رسول الله ﷺ : يا بُرَيْدة ستكون بعوث ، فعليك ببعث خراسان ، ثم عليك بمدينة مرو ، فإنه لا يصيب أهلها سوء ، لأنَّ ذو القرنين بناها . وحسام بن شيطان : ضعيف أيضاً ، والله أعلم » .

انظر « التاريخ الكبير » ٢ : ١٧ و « الميزان » ١ : ٢٧٨ و « لسان الميزان » ١ : ٤٧٠ و « الضعفاء » للنسائي ص ٢٨٥ و « المعجم الكبير » للطبراني ٢ : ٣ .

وقال أيضاً في « القول المسدد » ص ٣٣ عند كلامه على الحديث التاسع :

حديث بُرَيْدة في فضل مرو وهو حديث حسن . فإنَّ أوساً وسَهْلاً وإنْ كانا قد تُكلِّم فيهما فلم ينفردا به ، فقد ذكر الحافظ أبو نعيم في الفصل الثامن والعشرين من « دلائل النبوة » : أن حسام بن =

١٢٥٢ ـ حديث : العَهْدُ الذي بيننا وبينهم الصلاة ، فمَنْ تركها فقد كفر .

ت س ق

(٥ : ٣٤٦ ، ٣٥٥) عن علي بن الحَسَن[١] وزَيْد بن الحُبَاب ، عن حُسَيْن بن واقد ، عنه به .

[« تحفة » ٢ : ٨١ حديث ١٩٦٠]

١٢٥٣ ـ حديث : عليكم بالحبة[٢] السوداء وهي الشونيز فإنَّ فيها شفاء .

(٥ : ٣٥٤) حدثنا زيد بن الحُبَاب ، ثنا حُسَيْن ، عنه به .

١٢٥٤ ـ حديث : غزا[٣] رسول الله ﷺ ست عشرة غزوة .

خ م

(٥ : ٣٤٩) عن مُعْتَمِر ، عن كَهْمَس . (٥ : ٣٤٩) وعن يَزِيد ، عن الجُرَيْري ، كلاهما عنه به .

[« تحفة » ٢ : ٨٩ حديث ١٩٩٥]

١٢٥٥ ـ حديث : في الإنسان ستون وثلاثُ مئة مَفْصِل ... الحديث .

= مصك رواه أيضاً عن عبد الله بن بُريدة ، عن أبيه . وحسام وإنْ كان فيه أيضاً مقالٌ فقد قال ابنُ عدي : إنه مع ضَعْفِه حَسَنُ الحديث ، ولم ينفرد به كما نرى ، فالحديثُ حَسَنٌ بهذا الاعتبار .

وقال أيضاً في « النكت على كتاب ابن الصلاح » ١ : ٤٧١ ما نصُّه :

« وهو حديثٌ تفرّد به حفيدُه سهل بن عبد الله بن بريدة ، وتَكَلَّم الناسُ فيه بسببه ، ولا يتبين فيه صحة الحكم بالوضع ، ثم إنه ليس من أحاديث الأحكام فيُطلب المبالغة في التنقيب عنه » .

(١) وقع في « ت » و « هـ » و « م » : (الحسين) ، وهو خطأ ، وصوابه : (الحَسَن) كما في المطبوع ، وهو علي بن الحَسَن بن شقيق ، وهو مترجمٌ في « طبقات ابن سعد » ٧ : ٣٧٦ و « التاريخ الكبير » ٦ : ٢٦٨ و « الجرح والتعديل » ٦ : ١٨٠ و « تاريخ بغداد » ١١ : ٣٧٠ و « سير أعلام النبلاء » ١٠ : ٣٤٩ و « تذكرة الحفاظ » ١ : ٣٧٠ و « تهذيب التهذيب » ٧ : ٢٩٨ .

(٢) في المطبوع : (عليكم بهذه الحبة) .

(٣) في المطبوع زيادة : (مع) .

(٥ : ٣٥٤ ، ٣٥٩) عن زيد بن الحُبَاب وعلي بن الحَسَن بن شقيق ، عن حُسَيْن ابن واقد ، عنه به .

[« تحفة » ٢ : ٨٢ حديث ١٩٦٥]

١٢٥٦ ـ حديث د ت س ق : كان رسول الله ﷺ يخطبنا فجاء الحسن والحسين عليهما قميصان أحمران[١] يمشيان ويعثران ... الحديث .

(٥ : ٣٥٤) حدثنا زَيْد بن الحُبَاب ، ثنا حُسَيْن بن[٢] واقد ، عنه به .

[« تحفة » ٢ : ٨٠ ـ ٨١ حديث ١٩٥٨]

١٢٥٧ ـ حديث د س : كان رسول الله ﷺ لا يتطيّر من شيء ... الحديث[٣] .

(٥ : ٣٤٧ ـ ٣٤٨) حدثنا عبد الصمد ، ثنا هشام ، عن قتادة ، عنه به .

[« تحفة » ٢ : ٨٩ حديث ١٩٩٣]

١٢٥٨ ـ حديث ت ق : كان النبي ﷺ يوم الفطر لا يخرج حتى يَطْعَم ، ويوم النَّحْر لا يَطْعَم حتى يَرْجِعَ .

(٥ : ٣٥٢ ، ٣٦٠) عن أبي عُبيدة الحَدَّاد وحَرَمِيّ بن عمارة ، كلاهما عن ثَوَّاب ابن عُتْبَة[٤] .

---

(١) في « هـ » : (القميصان الأحمران) .

(٢) لفظ : (بن) ساقطٌ من « هـ » ، وهو خطأ .

(٣) لفظ : (الحديث) زيادة من « م » .

(٤) وقع في « ت » و « هـ » و « م » : (عبيد) ، وهو تحريف ، وكتب في حاشية « هـ » : « هكذا رأيتُه في النسخة ، والصواب : عُتْبَة » .

وثواب بن عُتْبَة من رجال الكتب الستة ، له ترجمة في « تهذيب الكمال » ٤ : ٤١٢ و « الكاشف » ١ : ١٧٤ و « تهذيب التهذيب » ٢ : ٣٠ . والحديث رواه الترمذيُّ وابن ماجه من طريق ثواب بن عُتْبَة كما في « تحفة الأشراف » ٢ : ٧٩ .

(٥ : ٣٥٢ ـ ٣٥٣) وعن يونس ، عن عقبة بن عبد الله الرفاعي ، كلاهما عنه به .

[« تحفة » ٢ : ٧٩ حديث ١٩٥٤]

١٢٥٩ ـ حديث : كنتُ جالساً عند النبي ﷺ إذْ جاءه رجلٌ يُقال له ماعز بن مالك[١] فقال : يا نبي الله إني[٢] زَنَيْتُ ... الحديث .

(٥ : ٣٤٧) حدثنا أبو نعيم ، ثنا بَشِير بن مُهَاجر ، عنه به .

[« تحفة » ٢ : ٧٧ ـ ٧٨ حديث ١٩٤٧]

١٢٦٠ ـ وبه (٥ : ٣٤٨) : قصة الغامدية .

[« تحفة » ٢ : ٧٨ حديث ١٩٤٨]

١٢٦١ ـ حديث : الكمأة دواء للعَيْن ، والعَجْوَةُ من فاكهة الجَنَّة ، وفيه ذِكْرُ الحَبّة السوداء .

(٥ : ٣٤٦) عن أسود بن عامر ، عن زُهَيْر ، عن واصل بن حَيّان . (٥ : ٣٥١) وعن محمد بن عبيد ، عن صالح بن حيان ، كلاهما عنه به ، وفي أول حديث محمد بن عبيد قصة طويلة[٣] .

١٢٦٢ ـ حديث : لمّا خَطَبَ عليٌّ فاطمةَ ، قال رسول الله ﷺ : لابُدَّ للعُرس من وليمة ... الحديث .

---

(١) لفظ : (يقال له ماعز بن مالك) ساقطٌ من « ت » .

(٢) في المطبوع زيادة : (قد) .

(٣) فيها : (إن الجنة عُرِضَتْ عليَّ فلم أرَ مثل ما فيها ، وإنها مَرَّتْ بي خَصْلَةٌ من عِنَب فأعجبتْني فأهْوَيْتُ إليها لآخذها فسبقتْني ، ولو أخذتُها لغرستُها بين ظهرانيكم حتى تأكلوا من فاكهة الجنة) .

(٥ : ٣٥٩) حدثنا حميد بن عبد الرحمن الرؤاسي ، ثنا أبي ، عن عبد الكريم بن سَليط ، عنه به .

[« تحفة » ٢ : ٨٧ حديث ١٩٨٤]

١٢٦٣ ـ حديث : ليس منّا من حلف بالأمانة ، ومن خَبَّب على امرىء زوجتَه أو مملوكَه فليس[1] منّا .

(٥ : ٣٥٢) حدثنا وكيع ، عن الوليد بن ثعلبة الطائي ، عنه به .

[« تحفة » ٢ : ٩٢ ـ ٩٣ حديث ٢٠٠٥]

١٢٦٤ ـ حديث : ما يُخرج رجلٌ شيئاً من الصدقة حتى يَفُكَّ عنها لَحْيَ سبعين شيطاناً .

(٥ : ٣٥٠) حدثنا أبو معاوية ، ثنا الأعمش ، عن ابن بُرَيْدة[2] به ، قال أبو معاوية : ولا أُراه سَمِعَه منه .

١٢٦٥ ـ حديث : مَنْ حَلَفَ أنّه بريء من الإسلام ، فإنْ كان كاذباً فهو كما قال ، وإنْ كان صادقاً فلنْ يرجع إلى الإسلام سالماً . دس ق

(٥ : ٣٥٥ ، ٣٥٥ ـ ٣٥٦) عن زيد بن الحُبَاب ويحيى بن واضح ، كلاهما عن حُسَيْن بن واقد ، عنه به .

[« تحفة » ٢ : ٨١ حديث ١٩٥٩]

١٢٦٦ ـ حديث : مَنْ قال حين يُصبح أو حين يُمسي : اللهم أنت ربّي لا إله إلا أنت خَلَقْتَني وأنا عَبْدُك ... الحديث . دس ق

---

(١) في « ت » و « م » : (ليس) .

(٢) في « هـ » : (عن ابن أبي بريدة) ، ولفظة : (أبي) مقحمة .

(٥ : ٣٥٦) حدثنا أبو كامل ، ثنا زُهَيْر ، ثنا الوليد بن ثعلبة ، عن ابن بُرَيْدة به .

[« تحفة » ٢ : ٩٢ حديث ٢٠٠٤]

١٢٦٧ ـ حديث : مَنْ كنتُ وليَّه فعليٌّ وليُّه . مختصر .

(٥ : ٣٦١) حدثنا وكيع ، عن الأعمش ، عن سَعْد بن عبيدة ، عنه به[١] .

[« تحفة » ٢ : ٨٤ حديث ١٩٧٨]

١٢٦٨ ـ حديث : مَرِضَ رسولُ اللهِ ﷺ ، فقال : مُرُوا أبا بكر أنْ[٢] يُصَلّي بالناس ، فقالتْ عائشةُ : يا رسول الله إنَّ أبي رجلٌ رقيقٌ ... الحديث .

(٥ : ٣٦١) حدثنا عبد الصمد بن عبد الوارث ، ثنا زائدة ، عن عبد الملك بن عُمَيْر ، عن ابن بُرَيْدة به ولم يُسَمِّه .

١٢٦٩ ـ حديث : النفقةُ في الحج كالنفقةِ في سبيل الله بسبع مئة ضِعْف .

(٥ : ٣٥٤ ـ ٣٥٥) حدثنا بكر بن عيسى ، ثنا أبو عَوَانة ، ثنا عطاء بن السائب ، عن أبي زهير ، عنه به .

١٢٧٠ ـ حديث : نهيتكم عن زيارة القبور فزُوروها ... الحديث .

م د س

(٥ : ٣٥٠) عن محمد بن فضيل ، عن ضِرار بن مُرَّة ، عن مُحَارب بن دِثار . (٥ : ٣٥٥) وعن عبد الرزاق ، عن مَعْمَر ، عن عطاء الخراساني . (٥ : ٣٥٦) وعن يعقوب بن إبراهيم ، عن أبيه ، عن محمد بن إسحاق ، حدثني سَلَمة بن كُهَيْل[٣] ، ثلاثتهم عنه به .

[« تحفة » ٢ : ٩١ ، ٨٧ حديث ٢٠٠١ ، ١٩٨٩]

---

(١) تقدم هذا الطرف في الحديث المتقدم برقم (١٢٣٧) .

(٢) لفظ : (أنْ) ساقطٌ من المطبوع .

(٣) في « ت » : (سلمة بن دينار) ، والمثبتُ من « هـ » و « م » والمطبوع .

١٢٧١ ـ / **حديث** : الوِتْرُ حَقٌّ ، فمَنْ لم يُوتر فليس منّا ، قالها ثلاثاً . [٣٧/أ]

(٥ : ٣٥٧) حدثنا الحَسَن بن يحيى ، ثنا الفَضْل بن موسى ، عن عُبَيْد الله[١] العَتَكِيّ ، عنه به .

[« تحفة » ٢ : ٨٧ حديث ١٩٨٦]

١٢٧٢ ـ **حديث** : لا تُتْبِع النَّظْرةَ النظرة ، فإنما[٢] لك الأولى ، وليستْ لك الآخرة .

(٥ : ٣٥١ ـ ٣٥٢) حدثنا وكيع ، ثنا شريك ، عن أبي ربيعة ، عنه بهذا . (٥ : ٣٥٣) وعن هاشم بن القاسم ، عن شريك نحوه . (٥ : ٣٥٧) وعن أحمد بن عبد الملك ، عن شريك ، عن أبي ربيعة[٣] وأبي إسحاق ، كلاهما عنه نحوه ، وفي حديث هاشم وأحمد : أنه قال لِعَلِيٍّ .

[« تحفة » ٢ : ٩٣ ـ ٩٤ حديث ٢٠٠٧]

١٢٧٣ ـ **حديث** : لا تقولوا للمنافق سيدنا ، فإنْ يك[٤] سيدَكم فقد أسخطتم ربَّكم .

(٥ : ٣٤٦) حدثنا عفان ، حدثني معاذ بن هشام ، حدثني أبي[٥] ، عن قتادة ، عنه بهذا[٦] .

[« تحفة » ٢ : ٨٩ حديث ١٩٩٤]

---

(١) وقع في « ت » و « هـ » و « م » : (عبد الله) ، وصوابُه : (عُبيد الله) كما في المطبوع و « التاريخ الكبير » ٥ : ٣٨٨ و « الأنساب » ٩ : ٢٣١ و « ميزان الاعتدال » ٣ : ١١ و « تهذيب التهذيب » ٧ : ٢٦ ـ ٢٧ .

(٢) في المطبوع : (فإنها) .

(٣) في « هـ » زيادة : (عنه) ، وهي مقحمة .

(٤) في المطبوع : (فإنه إنْ يك ...) .

(٥) لفظ : (أبي) ساقطٌ من « هـ » . والمثبت من « ت » و « م » والمطبوع و « تحفة الأشراف » حديث (١٩٩٤) .

(٦) ويُستدرك على أحاديث عبد الله بن بُرَيْدة ، عن أبيه :

٤ ـ عبد الله بن عَبَّاس ، عن بُرَيْدة

١٢٧٤ ـ (٥ : ٣٤٧) حدثنا الفَضْل بن دُكَيْن ، ثنا ابن أبي غَنِيَّة[١] ، عن الحكم[٢] ، عن سَعِيد بن جُبَيْر ، عن ابن عَبَّاس ، عن بُرَيْدة ، قال : غَزَوْتُ مع عليٍّ اليمنَ فرأيتُ منه جَفْوةً ، فلما قَدِمْتُ على رسول الله ﷺ ذَكَرْتُ عليّاً فتَنَقَّصْتُه فرأيتُ وَجْهَ رسولِ اللهِ ﷺ يتَغَيَّر[٣] ، فقال : يا بُرَيْدةُ ألستُ أولى بالمؤمنين من أنفسهم ؟ قلتُ : بلى يا رسول الله ، قال : مَنْ كنتُ مولاه فعَلِيٌّ مولاه .

[« تحفة » ٢ : ٩٤ حديث ٢٠١٠]

٥ ـ عبد الله بن مَوَلة ، عن بُرَيْدة

١٢٧٥ ـ **حديث** : خَيْرُ أُمّتي قَرْني ، ثم الذين يَلُونهم ... الحديث ، وفي حديث إسماعيل قصة .

(٥ : ٣٥٠) عن إسماعيل ح . (٥ : ٣٥٧) وعن عفان ، عن حماد بن سلمة ، كلاهما

= حديث : إنَّ الشيطانَ لَيَفْرَقُ منك يا عُمر ... الحديث .

(٥ : ٣٥٣) حدثنا زيد بن الحُبَاب ، عن حُسَيْن بن واقد ، عنه به . وهو طَرَفٌ من الحديث المتقدم برقم (١٢٣١) .

(١) في المطبوع : (عيينة) ، وهو تصحيف ، وصوابُه : (غَنِيَّة) بالغين المعجمة المفتوحة ، والنون المكسورة ، تليها مثناة تحت مشددة مفتوحة كما في « المؤتلف والمختلف » للدارقطني ٣ : ١٦٥٦ و « الإكمال » ٦ : ١١٩ و « التبصير » ٣ : ٩٢٧ و « التاريخ الكبير » ٥ : ٤١١ و « المؤتلف » لعبد الغني ص ٨٩ و « ذكر أخبار أصبهان » ٢ : ١٢٩ و « تهذيب التهذيب » ٦ : ٣٩٢ و « تحفة الأشراف » ٢ : ٩٤ .

(٢) وقع في المطبوع : (الحسن) ، وهو خطأ ، والصواب كما أثبتُّه من « ت » و « هـ » و « م » و « تحفة الأشراف » ٢ : ٩٤ و « إتحاف المهرة » ج ١ الورقة ١٦٢/ ب . وأخرجه الحاكم في « المستدرك » ٣ : ١١٠ في كتاب معرفة الصحابة ، ومدار الحديث عند الجميع من رواية أبي نُعَيْم الفَضْل بنُ دكَيْن ، عن ابن أبي غَنِيَّة ، عن الحكم ، عن سعيد بن جبير كما هي رواية « المسند » .

(٣) في « ت » : (تغير) .

عن الجُرَيْرِيّ ، عن أبي نَضْرة ، عنه به[1] .

١٢٧٦ ـ حديث : ليَكْفِ أحدَكم من الدنيا خادمٌ ومركبٌ .

(٥ : ٣٦٠) حدثنا عبد الصمد وعفان ، قالا : ثنا حماد بن سلمة ، عن سعيد الجُرَيْري ، عن أبي نَضْرة ، عنه بهذا .

[« تحفة » ٢ : ٩٤ حديث ٢٠١١]

٦ ـ عبد الرحمن بن [جَوْشن صِهْر][2] أبي بكرة ، عن بُرَيْدة

١٢٧٧ ـ حديث : عليكم هدياً قاصداً ، فإنّه مَنْ يُشادّ هذا الدِّينَ[3] يغلبْه .

(٥ : ٣٦١ ، ٣٥٠) عن وكيع وإسماعيل ، كلاهما عن عيينة بن عبد الرحمن ، عن أبيه به ، وفي حديث إسماعيل قصة[4] .

٧ ـ نُفَيْع أبو داود الأعمى ، عن بُرَيْدة

١٢٧٨ ـ حديث : مَنْ أَنْظَرَ مُعْسِراً كان له صدقة ، ومَنْ أَنْظَرَه بعد حلّه كان له مثله [في][5] كل يوم صدقة .

(٥ : ٣٥١) حدثنا ابن نُمَيْر ، أنا الأَعْمَش ، عنه بهذا .

[« تحفة » ٢ : ٩٥ حديث ٢٠١٢]

١٢٧٩ ـ حديث : قُلْنا : يا رسول الله [قد علمنا][6] كيف نُسَلِّمُ عليك فكيف[7] نُصَلّي عليك ؟ قال : قولوا : اللهم اجعل صلواتِك [ورحمتَك][6] وبركاتِك على محمد

(١) لفظ : (به) ساقطٌ من « هـ » .

(٢) ما بين المعكوفين زيادة من « طبقات ابن سعد » ٧ : ٢٢٨ و « تهذيب التهذيب » ٦ : ١٥٥ .

(٣) في « هـ » : (هذه الأمة) بدل (هذا الدين) .

(٤) وله طريق أخرى في مسند أبي بَرْزَة الأسلمي (ح ٧٧٧٣) .

(٥) لفظ : (في) زيادة من المطبوع . وفي « هـ » : (وكل يوم ...) .

(٦) ما بين المعكوفين زيادة من المطبوع .

(٧) في « ت » و « هـ » و « م » : (كيف) ، والمثبتُ من المطبوع .

وعلى آل محمد كما جعلتها على [إبراهيم وعلى][1] آل[2] إبراهيم ، إنّك حميدٌ مجيدٌ .

(٥ : ٣٥٣) حدثنا يَزِيد بن هارون ، أنا إسماعيل ، عنه به .

[الكنى][3]

٨ – أبو المَلِيح بن أسامة الهُذَلي ، عنه

١٢٨٠ – حديث خ س ق : مَنْ تَرَكَ صلاةَ العصر حَبِطَ عملُه ، وفي بعض طرقه قصة .

(٥ : ٣٤٩ – ٣٥٠ ، ٣٦٠ ، ٣٥٧) عن إسماعيل ويحيى بن سعيد وعبد الوهاب ، عن هشام . (٥ : ٣٥٠) وعن حَسَن ، عن شَيْبَان . (٥ : ٣٦٠) وعن عبد الرزاق ، عن مَعْمَر ، ثلاثتهم عن يحيى بن أبي كثير ، عن أبي قِلابة ، عنه به . (٥ : ٣٦١) وعن وكيع ، عن الأوزاعي ، عن يحيى ، عن أبي قِلابة ، عن أبي المهاجر ، عن بُرَيْدة به ، كذا يقول الأوزاعي .

[« تحفة » ٢ : ٩٥ حديث ٢٠١٣ ، ٢٠١٤]

٩ – أبو المهاجر

في الترجمة التي قبلها (ح ١٢٨٠) .

٣٦ – من مسند بُسْر بن أبي[4] أرطاة القرشي العامري

حديثه في ثالث الشاميين .

---

(١) ما بين المعكوفين زيادة من المطبوع .

(٢) سقط لفظ : (آل) من « هـ » .

(٣) لفظ : (الكنى) زيادة من حاشية « ت » .

(٤) لفظ : (أبي) ساقطٌ من « هـ » والمطبوع ، وكلاهما صحيحٌ لأنه يقال له : بُسْر بن أبي أرطاة ، وبُسْر ابن أرطاة كما في « الإكمال » لابن ماكولا ١ : ٢٦٨ و « تهذيب الكمال » ٤ : ٦٠ و « تهذيب التهذيب » ١ : ٤٣٥ .

١٢٨١ ـ حديث : نَهَانا رسولُ اللهِ ﷺ عن القَطْع في الغَزْو ، وفيه قصة لجنادة . د ت س

(٤ : ١٨١) عن حَسَن بن موسى ، عن عَبْد الله بن لَهِيعة . (٤ : ١٨١) وعن عَتَّاب ابن زياد ، عن عَبْد الله ، عن[١] سَعِيد بن يَزِيد ، كلاهما عن عَيَّاش بن عباس ، عن شَيْم ابن بَيْتان ، عن جُنادة بن أبي أمية ، عنه به .

[« تحفة » ٢ : ٩٥ ـ ٩٦ حديث ٢٠١٥]

١٢٨٢ ـ حديث : (٤ : ١٨١) حدثنا هَيْثَم بن خَارِجَة ، ثنا محمد بن أيوب بن مَيْسَرة بن حَلْبَس ، سمعتُ أبي يُحَدِّثُ ، عن بُسْر بن أرطاة[٢] ، سمعتُ رسولَ اللهِ ﷺ يدعو : اللهم أَحْسِنْ عاقبتَنا في الأمورِ كُلِّها ، وأَجِرْنا من خِزْيِ الدنيا وعذابِ الآخرة . قال عبد الله : وسمعتُه أنا من هَيْثَم[٣] .

٣٨ ـ ومن مسند بُسْر بن جِحاش

حديثه في رابع الشاميين .

١٢٨٣ ـ حديث : أنَّ رسول الله ﷺ بصق[٤] يوماً في كَفِّه فوَضَعَ عليها أصبعه ، ثم قال : قال اللهُ : ابنَ[٥] آدم أنّى تُعجزني وقد خَلَقْتُك من مِثْل هذه ... الحديث . ق

(١) وقع في « ت » : (بن) ، وصوابه : (عن) كما في « هـ » و « م » والمطبوع ، وعبد الله هو ابن المبارك يروي عن سعيد بن يَزِيد القِتْباني كما في « تهذيب الكمال » ١١ : ١١٨ و « تهذيب التهذيب » ٥ : ٣٨٣ ، ٤ : ١٠١ .

(٢) لفظ : (بن أرطاة) ساقطٌ من « هـ » .

(٣) ويُستدرك :

٣٧ ـ ومن مسند بُسْر بن أبي بُسْر المازني والد عبد الله

حديث : نزل رسولُ اللهِ ﷺ على أبي ، قال : فقَرَّبْنا له طعاماً ورطبة فأكل منها ... الحديث . سي

في مسند ولده عبد الله بن بُسْر (ح ٣٠٦٩) .

[« تحفة » ٢ : ٩٦ ـ ٩٧ حديث ٢٠١٧]

(٤) في المطبوع : (بزق) .

(٥) في « هـ » و « م » : (بني) .

(٤ : ٢١٠) عن أبي[1] المغيرة وحَسَن بن موسى وأبي النَّضْر وأبي اليَمَان ، كلهم عن حَرِيز بن عثمان ، عن عبد الرحمن بن ميسرة ، عن جُبَيْر بن نُفَيْر ، عنه به[2] .

[« تحفة » ٢ : ٩٧ حديث ٢٠١٨]

[٣٧/ب]

٣٩ – / ومن مسند بُسْر أو أبو[3] بِشْر السَّلَمِيّ[4]

حديثه في ثاني المكيين .

(١) سقط لفظ : (أبي) من « ت » ، ووقع في « هـ » : (ابن) ، والصوابُ كما أثبتُّه من « م » والمطبوع و « التاريخ الكبير » ٦ : ١٢٠ و « الجرح والتعديل » ٦ : ٥٦ و « ميزان الاعتدال » ٢ : ٦٤٣ و « تذكرة الحفاظ » ١ : ٣٨٦ و « سير أعلام النبلاء » ١٠ : ٢٢٣ و « تهذيب التهذيب » ٦ : ٣٦٩ .

(٢) لفظ : (به) ساقطٌ من « هـ » .

(٣) لفظ (أبو) ساقطٌ من « هـ » ، وانظر التعليقة الآتية .

(٤) بُسْر أو أبو بِشْر السَّلَمِيّ : كذا هو في « ت » و « م » و « ترتيب أسماء الصحابة » لابن عساكر ص ٣٩ . ولم أجد قوله (أبو بشر) فيما لديَّ من مصادر ترجمته .

وقال ابنُ ناصر الدين في « توضيح المشتبه » ١ : ٥٣٨ – ٥٣٩ و « الإعلام بما وقع في مشتبه الذهبي من الأوهام » ص ١٥٤ – ١٥٥ ما يلي :

« قال – أي : الذهبيُّ في « المشتبه » (١ : ٨١ – ٨٢) – : وبُشَيْر السّلمي ، عن النبي ﷺ : تخرج نارٌ ، وعنه ابنه رافع ، ويُقال فيه : بَشِير ، ويُقال : بِشْر ، ويُقال : بُسْر ، قاله ابنُ ماكولا – في « الإكمال » ١ : ٢٩٩ – .

قلتُ : إنما حكى ابنُ ماكولا الأقوالَ بلفظ قِيلَ ، والأول بالتصغير ، والثاني بفتح أوله وكسر ثانيه ، والثالثُ بكسر أوله وسكون المعجمة تليها راء ، والرابعُ بضم أوله وسكون المهملة تليها راء ، وحكى الأقوالَ فيه أيضاً قبلَ الأمير : أبو القاسم البغوي في « معجمه » – (ص ٤٢ – ٤٣) – .

وقد ضبط المُصنِّفُ – فيما وجدتُه بخطِّه – نِسْبَة بُشَيْر المذكور السَّلَمِيّ : بضم السين ، وهو خطأ ، إنما هو بفتحها ، قَيَّدَه هكذا أبو موسى المَدِيني في كتابه « التتمة » ، وقال : وهو في المواضع كلها – أي على الأقوال الأربعة – بفتح السين لأنه من الأنصار من بني سَلِمة ، وقد كَرَّرَه المُصنِّفُ في « التجريد » – ١ : ٥٤ و ٥٠ و ٥٢ – كأنَّه ظنَّه رجلين ، فقال : بُشير أبو رافع ، وقيل : بَشير ، وقيل : بِشْر ، وقيل : بُسْر . وقال بعده : بُشير السلمي ، حجازي ، روى عنه ابنه رافع ، انتهى . =

١٢٨٤ – حديث : يُوشِكُ أنْ تَخْرُجَ نارٌ من حِبْس سَيَل[١] تسيرُ سَيْرَ بطيئةِ الإبل ... الحديث .

(٣ : ٤٤٣) حدثناه عثمان بن عُمر ، أنا عبد الحميد بن جعفر ، ثنا محمد بن علي أبو جعفر ، عن رافع بن بِشْر هو[٢] أبو بشر السُّلَمي[٣] ، عن أبيه به[٤] .

٤٠ – ومن مسند بِشْر بن سُحَيْم الغِفاريّ

حديثه في أول المكيين ، وسادس الكوفيين .

= وهو الأول ، والله أعلم » .

وانظر « الثقات » لابن حبان ٤ : ٧٣ و « أسد الغابة » ١ : ٢١٥ و ٢٢٠ و ٢٣٠ و « الاستيعاب » ١ : ١٧٦ و « الإصابة » ١ : ١٥٦ و « تعجيل المنفعة » ص ٥١ – ٥٢ و « تبصير المنتبه » ١ : ٩١ .

(١) حِبْسُ سَيَل : اسم موضع بحَرَّة بني سُليم ، بينها وبين السّوارِقيَّة مسيرة يوم ، وقيل : إنَّ حُبْسَ سَيَل – بضم الحاء – اسم للموضع المذكور . « النهاية » ١ : ٣٣٠ .

(٢) لفظ (هو) ساقطٌ من « م » .

(٣) في المطبوع : (عن رافع بن بِشْر أو بُسْر السُّلَمِيّ) ، وانظر ما علقتُه على أول هذا المسند .

(٤) هذا الحديث رواه عثمان بن عُمر ، عن عبد الحميد بن جعفر ، عن محمد بن علي أبو جعفر الباقر ، عن رافع بن بِشْر كما في « مسند أحمد » ٣ : ٤٤٣ و « المستدرك » للحاكم ٤ : ٤٤٢ – ٤٤٣ في كتاب الفتن والملاحم و « مسند أبي يعلى الموصلي » ٢ : ٢٣٣ – ٢٣٤ و « الإحسان في ترتيب صحيح ابن حِبّان » ٨ : ٢٩٦ و « موارد الظمآن » ص ٤٦٧ حديث رقم (١٨٩٢) . وأشارَ إليه الحافظُ الحُسينيُّ في ترجمة (رافع بن بشر) في « الإكمال » ص ١٣٦ والحافظُ ابنُ حجر في « تعجيل المنفعة » ص ١٢٣ و « لسان الميزان » ٢ : ٤٤١ وابنُ حبان في « الثقات » ٤ : ٢٣٦ .

ورواه أبو عاصم ، عن عبد الحميد بن جعفر ، عن عيسى بن علي الأنصاري ، عن رافع بن بِشْر . انظر « التاريخ الكبير » للبخاري ٢ : ١٣١ – ١٣٢ في ترجمة (بُشير السُّلَمِيّ) و « المعجم الكبير » للطبراني ١ : ٤٢ – ٤٣ حديث رقم (١٢٢٩) .

وأشارَ إليه الإمامُ البخاريُّ في « التاريخ الكبير » ٣ : ٣٠٤ في ترجمة (رافع بن بِشْر السُّلَمِيّ) وابن حبان في « الثقات » ٦ : ٣٠٤ في ترجمة (رافع) وفي ترجمة (عيسى بن علي) ٧ : ٢٣٣ .

وقد بَيَّنَ الإمامُ البخاريُّ هذا الاختلاف في السند في « التاريخ الكبير » ٦ : ٣٩٤ – ٣٩٥ في ترجمة (عيسى بن علي) . =

١٢٨٥ ـ **حديث** : أنَّ النبيّ ﷺ خَطَبَ فقال : إنه لا يدخلُ الجَنَّةَ إلا مؤمنٌ ، وإنَّ هذه الأيامَ أيامُ أكلٍ وشُرب .

(٣ : ٤١٥) حدثنا بَهْز ، ثنا شُعْبَة ، أخبرني حبيب بن أبي ثابت ، أنه سمع نافع بنَ جُبَيْر بن مُطْعِم يُحَدِّثُ ، عن رجل من أصحاب النبي ﷺ يُقال له : بِشْر بن سُحَيْم بهذا . (٣ : ٤١٥ ، ٤ : ٣٣٥) وعن وكيع وعبد الرحمن ، عن سفيان ، عن حبيب نحوه . (٤ : ٣٣٥) وعن سُرَيْج ، عن حماد ، عن عَمْرو بن دينار ، عن نافع بن جُبَيْر ، عن بِشْر بن سُحَيْم نحوه . (٣ : ٤١٥) وعن محمد بن جعفر ، عن شعبة ، عن عَمْرو ، عن نافع ، عن رجل من أصحاب النبي ﷺ : أنه بَعَثَ بِشْرَ بنَ سُحَيْم فأَمَرَه أنْ يُنادي ... نحوه ، وزاد : يعني أيامَ التشريق .

[« تحفة » ٢ : ٩٧ ـ ٩٨ حديث ٢٠١٩]

٤١ ـ ومن مسند أبي عبد الله بِشْر الخَثْعَمِيّ(١)

١٢٨٦ ـ (٤ : ٣٣٥) حدثنا عبد الله بن محمد ـ قال عبد الله : وسمعتُه أنا من عبد الله ابن محمد بن أبي شَيْبَة ـ ثنا زَيْد بن الحُبَاب ، حدثني الوليد بن المغيرة المَعَافري ، حدثني عبد الله بن بِشْر الخَثْعَمِيّ ، عن أبيه : أنَّه سَمِعَ النبيَّ ﷺ يقول : لتفتحنَّ القُسْطَنْطِينِيّة ، فلنِعْمَ الأميرُ أميرُها ، ولنِعْمَ الجيشُ ذلك الجيش ، قال : فدعاني مَسْلمةُ بنُ عبد الملك فسألني فحَدَّثْتُه فغَزَا القُسْطَنْطِينِيّة .

= ونقل الحافظُ ابن حجر في « تعجيل المنفعة » ص ٥١ ـ ٥٢ في ترجمة (بِشْر) ما أورده الحُسينيُّ في « الإكمال » ص ٤٦ وفيه قوله : « رواه عنه ابنهُ رافع وفي سنده اختلاف » ، ثم عقّب عليه بقوله : « قلتُ : لم أرَ في سنده اختلافاً بل الاختلاف في اسمه »!!

قلتُ : إنْ كان مقصود الحافظ ابن حجر أنه لا اختلاف في سند رواية « المسند » فهو صحيح ، وإلّا ففيه اختلاف في غير رواية « المسند » كما أشار إليه الإمامُ البخاريُّ رحمه الله تعالى .

وقولُ الحُسينيّ : « وفي سنده اختلاف » ساقطٌ من مطبوعة « الإكمال » فتنبّه .

(١) حديثه في السادس من مسند الكوفيين . انظر « ترتيب أسماء الصحابة » ص ٤٠ .

٤٢ ـ ومن مسند بَشِير بن الخَصَاصِيَة السَّدُوسي

حديثه في ثالث البصريين ، ورابع الأنصار .

١٢٨٧ ـ حديث : أنَّ رسولَ اللهِ ﷺ رأى رجلاً يمشي في نَعْلَيْنِ بين القبور ، فقال : يا صاحبَ السِّبْتِيَتَيْنِ[١] أَلْقِهما .

(٥ : ٨٣ ـ ٨٤ ، ٢٢٤) عن وكيع ، عن[٢] الأسود بن شَيْبان ، عن خالد بن سُمَيْر ، عن بشير بن نَهِيْك ، عنه بهذا . (٥ : ٨٣ ـ ٨٤ ، ٨٤) وعن يَزِيد بن هارون وعبد الصمد ، كلاهما عن الأسود نحوه ، وفي أوله زيادة : كنتُ أُماشي رسولَ اللهِ ﷺ آخِذاً بيده ، فقال لي : يا ابنَ الخَصَاصِية ما أصبحتَ تَنْقِمُ على الله ؟... الحديث .

[« تحفة » ٢ : ٩٩ ـ ١٠٠ حديث ٢٠٢١]

١٢٨٨ ـ حديث : قُلْنا لبشير بن الخصاصية ـ قال : وما كان اسمه بَشِيراً فسَمَّاه رسولُ اللهِ ﷺ ـ إنَّ لنا جيرةً من بني تميم لا تَشِذُّ لنا قاصِيةٌ إلا ذَهَبُوا بها ، وإنها تجيء[٣] لنا من أموالهم أشياءُ أفنأخذُها ؟ قال : لا .

(٥ : ٨٣) حدثنا بَهْز وعفان ، قالا : ثنا حماد بن زَيْد ، ثنا أيوب ، عن رجل من بني سَدُوس يُقال له : دَيْسم ، قال : قلنا ... فذكره . (٥ : ٨٣) وعن عبد الرزاق ، عن مَعْمَر ، عن أيوب نحوه .

[« تحفة » ٢ : ١٠٠ حديث ٢٠٢٢]

---

(١) السِّبْتُ ـ بالكسر ـ : جُلود البقر المَدْبوغة بالقَرَظ يُتَّخَذُ منها النِّعال ، سُمِّيتْ بذلك لأنَّ شَعَرها قد سُبِتَ عنها : أي حُلِقَ وأُزِيل . وقيل : لأنها انْسَبَتَت بالدِّباغ : أي لانَتْ ، يُريد : يا صاحبَ النِّعلين . وفي تسميتِهم للنَّعْل المُتَّخَذة من السِّبْت سِبْتاً اتساعٌ ، مثل قولهم : فلان يَلْبَس الصوفَ والقُطْنَ والإبَرِيْسَمَ : أي الثياب المتخذة منها . وإنما أمره بالخَلْع احتراماً للمقابر ، لأنه كان يمشي بينها ، وقيل : لأنها كان بها قَذَرٌ ، أو لاختيالِه في مَشْيِه . « النهاية » ٢ : ٣٣٠ .

(٢) لفظ : (عن) ساقطٌ من « هـ » ، وهو خطأ .

(٣) في المطبوع : (تخفى) .

١٢٨٩ ـ حديث : أتيتُ النبيَّ ﷺ لأُبايعه ، قال : فاشترط عليَّ شهادةَ أنْ لا إله إلا الله ... الحديث .

(٥ : ٢٢٤) حدثنا زكريا بن عدي ، أنا عُبَيْد الله بن عَمْرو ، عن زيد بن أبي أُنَيْسة ، ثنا جَبَلة بن سُحَيْم ، عن أبي المثنى العبدي ، سمعتُ السدوسيَّ يعني ابنَ الخَصَاصِية به .

١٢٩٠ ـ حديث : أنَّه سأل النبيَّ ﷺ أصومُ يومَ الجمعة ولا أُكَلِّمُ ذلك اليومَ أحداً ؟ فقال رسول الله ﷺ : لا تَصُمْ يومَ الجمعة إلّا في أيام هو أحدها أو في شهر ... الحديث .

(٥ : ٢٢٤ ـ ٢٢٥) حدثنا أبو الوليد وعفان ، قالا : ثنا عُبيد الله بن إياد بن لَقِيط ، سمعت إياد بن لقيط يقول : سمعتُ ليلى امرأةَ بَشِيرٍ به .

١٢٩١ ـ وبه : (٥ : ٢٢٥) قالت : أردتُ أنْ أصومَ يومين مواصلةً فمنعني بشيرٌ ، وقال : إنَّ رسول الله ﷺ نَهَى عنه ، وقال[١] : يفعل ذلك النصارى ، ولكنْ صُوموا كما أمركم اللهُ و ﴿ أَتِمُّوا الصيامَ إلى الليل ﴾[٢] فإذا كان الليلُ فأَفْطِرُوا .

١٢٩٢ ـ (٥ : ٢٢٥) حدثنا يحيى بن أبي بُكَيْر[٣] ، ثنا عبيد الله بن إياد بن لقيط ، عن أبيه ، عن ليلى امرأة بشير بن الخصاصية ، عن بشير ، قال : وكان قد أتى النبي ﷺ قال[٤] : اسمه[٥] زحم ، فسَمَّاه النبيُّ ﷺ بَشِيراً ، وهو في طريق عبد الصمد في الحديث الأول (ح ١٢٨٧) .

---

(١) في « ت » و « م » : (فقال) .

(٢) من سورة البقرة ، الآية ١٨٧ .

(٣) وقع في « هـ »: (بكر) ، وهو خطأ ، والصوابُ كما أثبتُّه من « ت » و « م » والمطبوع ، وله ترجمةٌ في « التاريخ الكبير » ٨ : ٢٦٤ و « الجرح والتعديل » ٩ : ١٣٢ و « الثقات » لابن حبان ٩ : ٢٥٧ و « تاريخ بغداد » ١٤ : ١٥٥ و « سير أعلام النبلاء » ٩ : ٤٩٧ و « تهذيب التهذيب » ١١ : ١٩٠ .

(٤) لفظ : (قال) ساقطٌ من « هـ » .

(٥) في « هـ » : (واسمه) .

٤٣ ـ ومن مسند بَشير بن عَقْربة الجهني

حديثه في ثالث المكيين .

١٢٩٣ ـ حديث : مَنْ قامَ يخطبُ[١] لا يلتمس بها إلّا رياءً وسُمْعةً أَوْقَفَه اللهُ يوم القيامة موقفَ رياء وسُمعة .

(٣ : ٥٠٠) حدثنا سعيد بن منصور ـ قال عبد الله : حدثناه أبي عنه وهو حَيٌّ ـ ثنا حجر بن الحارث الغساني من أهل الرملة ، عن عبد الله بن عَوْف[٢] الكناني وكان عاملاً لعُمر بن عبد العزيز على الرملة ، عنه ، وفيه قصة له مع عبد الملك .

٤٤ ـ ومن مسند بَصْرة بن أبي بَصْرة الغفاري

في ترجمة أبي بَصْرة الغفاري (ح ٧٧٨٩)[٣] .

٤٦ ـ / ومن مسند بلال بن الحارث المزني [٣٨/

حديثه في الثاني من مسند المكيين .

١٢٩٤ ـ حديث : قلتُ : يا رسول الله فَسْخُ الحج لنا خاصّة أم للناس عامّة ؟ قال : بل لنا خاصّة . د س ق

---

(١) في المطبوع : (بخطبة) ، وفي « هـ » : (بخطبة مقام رياء بها إلا رياء ...) .

(٢) وقع في المطبوع : (عون) وهو تصحيف ، وصوابُه : (عوف) كما في « ت » و « هـ » و « م » و « التاريخ الكبير » ٥ : ١٥٦ و « الثقات » لابن حبان ٥ : ٤٢ و « تعجيل المنفعة » ص ٢٣١ .

(٣) ويُستدرك :

٤٥ ـ ومن مسند بَنَّة الجُهَنيّ ، عن النبي ﷺ

ذُكر في أثناء ترجمة أبي الزُّبَيْر ، عن جابر بن عبد الله (ح ١٩٤٣) .

(٣ : ٤٦٩) حدثنا سُرَيْج بن النُّعْمان ، ثنا عبد العزيز ، أنا ربيعة بن أبي[1] عبد الرحمن ، عن الحارث بن بلال ، عن أبيه بهذا . (٣ : ٤٦٩) قال عبد الله : وجدتُ في كتاب أبي بخطّ يده : حدثني قريش بن إبراهيم ، ثنا عبد العزيز الدَّرَاوَرْدِيُّ نحوه .

[« تحفة » ٢ : ١٠٣ حديث ٢٠٢٧]

١٢٩٥ – حديث : إنَّ الرجلَ لَيَتَكَلَّمُ بالكلمة من رضوان الله ما يَظُنُّ أنْ تبلغَ ما بَلَغَتْ يكتبُ اللهُ له بها رضوانَه إلى يوم القيامة ... الحديث . ت س ق

(٣ : ٤٦٩) حدثنا أبو معاوية ، ثنا محمد بن عمرو بن علقمة ، عن أبيه ، عن جَدِّه علقمة ، عن بلال بن الحارث المزني به .

[« تحفة » ٢ : ١٠٣ حديث ٢٠٢٨]

٤٧ – ومن مسند بلال بن رَبَاح المؤذن الحَبَشِيّ مولى أبي بكر الصِدِّيق رضي الله عنهما

حديثه في سادس عشر الأنصار .

١٢٩٦ – حديث : أنه جاء إلى النبي ﷺ يُؤْذِنُه بالصلاة فوجده يَتَسَحَّرُ في مسجد بيته .

(٦ : ١٣) حدثنا وكيع ، ثنا جعفر بن بُرْقان ، عن شداد مولى عياض بن عامر ، عن بلال بهذا . (٦ : ١٢ ، ١٣) وعن يحيى بن آدم وأبي أحمد وحُسَيْن بن محمد ، ثلاثتهم عن إسرائيل ، عن أبي إسحاق ، عن عبد الله بن مَعْقِل ، عنه بمعناه .

---

(١) وقع في المطبوع : (أخبرني ابن ربيعة) ، ولفظة : (ابن) مقحمة . وسقط لفظ : (أبي) من « ت » ، وهو ربيعة بن أبي عبد الرحمن ، المعروف بربيعة الرأي ، له ترجمة في « التاريخ الكبير » ٢ : ٢٨٦ و « تاريخ بغداد » ٨ : ٤٢٠ و « تهذيب الكمال » ٩ : ١٢٣ و « سير أعلام النبلاء » ٦ : ٨٩ و « تذكرة الحفاظ » ١ : ١٥٧ و « تهذيب التهذيب » ٢ : ٢٥٨ و « شذرات الذهب » ١ : ١٩٤ .

١٢٩٧ ـ حديث : أَفْطَرَ الحَاجِمُ والمحجوم .

(٦ : ١٢) حدثنا يَزِيد بن هارون ، أنا أبو العلاء ، عن قتادة ، عن شَهْر[١] بن حَوْشَب ، عن بلال بهذا . (٦ : ١٢) وعن محمد بن يزيد ، عن أبي العلاء[٢] .

[« تحفة » ٢ : ١٠٦ حديث ٢٠٣٥]

١٢٩٨ ـ حديث خ م د س ق : أنَّ رسول الله ﷺ دخل الكعبة وعثمان بن طلحة وأسامة بن زيد وبلال ... الحديث .

(٢ : ١١٣ ، ١٣٨ ، ٦ : ١٣) عن عبد الرحمن بن مهدي ، عن مالك . (٦ : ١٥) وعن سفيان ، عن أيوب .

(٢ : ٥٥) وعن يحيى بن سعيد ، عن عُبيد الله ، ثلاثتهم عن نافع ، عن ابن عُمَرَ به .

(٦ : ١٢ ، ١٣) وعن يحيى بن سعيد ووكيع ومحمد بن أبي بكر[٣] ، ثلاثتهم عن السائب ابن عُمر . (٦ : ١٣) وعن رَوْح ، عن عثمان بن سَعْدٍ[٤] ، كلاهما عن ابن أبي مُلَيْكة ، عن ابن عُمر بمعناه ، وفي حديث يحيى قصة لمعاوية . (٦ : ١٤) وعن هاشم بن

---

(١) وقع في المطبوع : (سلمة) ، وهو تحريف ، وصوابُه : (شَهْر) كما في « ت » و « هـ » و « م » و « المعرفة والتاريخ » ٢ : ٩٧ و « طبقات ابن سعد » ٧ : ٤٤٩ و « ذكر أخبار أصبهان » ١ : ٣٤٣ و « تهذيب التهذيب » ٤ : ٣٦٩ و « شذرات الذهب » ١ : ١١٩ .

(٢) رُوي هذا الحديث عن شَهْر بن حَوْشَب ، عن عبد الرحمن بن غَنْم ، عن ثوبان ، وسيأتي (ح ١٣٢٤) . ورُوي عن قتادة ، عن أبي قِلابة ، عن أبي الأشعث ، عن أبي أسماء ، عن شَدَّاد بن أوس ، وسيأتي (ح ٢٨٤٧) .

(٣) كذا في « ت » و « هـ » و « م » : (محمد بن أبي بكر) ، ولعلّ الصواب كما في المطبوع : (محمد ابن بكر) ، وكُتب في حاشية « هـ » : (لعله محمد بن بكر البُرْساني) ، وهو مترجم في « طبقات ابن سعد » ٧ : ٢٩٦ و « الجرح والتعديل » ٧ : ٢١٢ و « سير أعلام النبلاء » ٩ : ٤٢١ و « تهذيب التهذيب » ٩ : ٧٧ .

(٤) وقع في « ت » و « هـ » و « م » : (سعيد) ، وصوابُه : (سَعْد) كما في المطبوع و « تهذيب الكمال » ٩ : ٢٣٩ و « تهذيب التهذيب » ٧ : ١١٧ .

القاسم ، عن إسحاق بن سَعِيد بن[1] عَمْرو بن سَعِيد بن العاص ، عن سَعِيد ، قال : اعتمر معاويةُ فدخل البيت فأرسل إلى ابن عُمَرَ وجلس ينتظره حتى جاءه[2] فقال : أين صَلَّى رسولُ اللهِ ﷺ ؟... الحديث . (٦ : ١٣) حدثنا وكيع ، عن هشام بن سعد ، عن نافع ، عن ابن عُمر ، قال : سألتُ بلالاً أين صَلَّى رسول الله ﷺ حين دخل الكعبة ؟ قال : كان بينه وبين الجدار ثلاثةُ أذْرُع .

(٦ : ١٤) حدثنا مروان بن شُجاع[3] ، ثنا خُصَيْف ، عن مجاهد ، عن ابن عُمر : أنه سَأَلَ بلالاً فأخبره أنَّ رسول الله ﷺ ركع ركعتين ، جعل الأسطوانة عن يمينه ، فتَقَدَّمَ[4] قليلاً ، وجعل المَقَامَ خَلْفَ ظَهْرِه . (٦ : ١٤) وعن ابن نُمَيْر ، عن سيف بن سليمان ، عن مجاهد بالحديث أتمّ منه . (٦ : ١٤) حدثنا عبد الرزاق وابن بَكْر ، قالا[5] : ثنا ابن جُرَيْج ، أخبرني عَمْرو بن دينار ، عن ابن عُمر ، أنه أخبره[6] عن بلال : أنَّ النبيَّ ﷺ صَلَّى فيه ركعتين . (٦ : ١٥) حدثنا عفان ، ثنا حماد بن زَيْد ، ثنا عَمْرو ابن دينار[7] ، أنَّ ابن عُمر حَدَّثَ عن بلال : أنَّ رسول الله ﷺ صَلَّى في البيت ، قال : وكان ابنُ عباس يقول : لم يُصَلِّ فيه ، ولكنه كَبَّرَ في نواحيه . (٦ : ١٥) حدثنا إسحاق ابن يوسف ، حدثنا ابن أبي روَّاد ، عن نافع ، عن ابن عُمر ، قال : صعد رسولُ اللهِ

(١) وقع في « ت » و « هـ » و « م » : (عن) ، وهو خطأ ، صوابُه : (بن) كما في المطبوع . وانظر « التاريخ الكبير » ١ : ٣٩١ و « الثقات » لابن حبان ٦ : ٤٨ — ٤٩ و « تهذيب الكمال » ٢ : ٤٢٨ و « تهذيب التهذيب » ١ : ٢٣٣ .

(٢) في « ت » و « هـ » : (جاء) .

(٣) وقع في المطبوع : (الحكم) ، وهو تحريف ، والصوابُ كما أثبتُّه من « ت » و « هـ » و « م » و « التاريخ الكبير » ٧ : ٣٧٢ و « طبقات ابن سعد » ٧ : ٤٨٥ و « ميزان الاعتدال » ٤ : ٩١ و « تهذيب الكمال » ٨ : ٢٥٨ .

(٤) في المطبوع : (وتقدم) .

(٥) لفظ : (قالا) ساقطٌ من « هـ » و « م » .

(٦) في « ت » و « م » : (أخبر) ، والمثبتُ من المطبوع و « المصنف » لعبد الرزاق ٥ : ٨٠ حديث رقم (٩٠٦٣) .

(٧) من قوله (عن ابن عمر) إلى قوله (عَمْرو بن دينار) ساقطٌ من « هـ » .

ﷺ[1] البيت وبلالٌ خَلْفَه وكنتُ شاباً فصعدت فاستقبلني بلال ، فقلت[2] : ما صَنَعَ رسولُ اللهِ ﷺ ها هنا ؟ قال : فأشار بيده أَيْ صَلَّى ركعتين[3] .

[« تحفة » ٢ : ١٠٧ حديث ٢٠٣٧]

١٢٩٩ ـ حديث : (٦ : ١٢) حدثنا وكيع ، ثنا هشام بن سَعْد ، عن نافع ، عن ابن عُمر ، قال : قلتُ لبلال : كيف كان النبيُّ ﷺ يَرُدُّ عليهم حين كانوا يُسَلِّمون عليه[4] في الصلاة ؟ قال : كان يُشير بيده .

[« تحفة » ٢ : ١٠٩ حديث ٢٠٣٨]

١٣٠٠ ـ حديث م ت س ق : أنَّ رسول الله ﷺ مَسَحَ على الخُفَّيْن والخِمار .

(٦ : ١٣ ، ١٥) عن وكيع ومحمد بن جعفر وعفان ، كلهم عن شُعْبَة . (٦ : ١٣) وعن عبد الرزاق[5] ، عن سفيان . (٦ : ١٤) وعن عبد الجبار بن محمد الخطابي ، عن عبيد الله ، عن زَيْد بن أبي أُنَيْسة . (٦ : ١٥) وعن معاوية بن عَمْرو ويحيى بن أبي

---

(١) من قوله : صلى في البيت ... إلى هنا ساقطٌ من « هـ » .

(٢) في المطبوع زيادة : (له) .

(٣) ويُزاد : (٢ : ٣) عن هُشيم ، عن غير واحد وابن عون ، عن نافع ، عن ابن عُمر ، وفيه : قال ابن عمر : فكان أول من لقيت منهم بلالاً ، فقلت : أين صلى رسول الله ﷺ ؟ قال : ههنا بين الأسطوانتين . (٢ : ٣٣) وعن عبد الرزاق ، عن عُبيد الله ، عن نافع ، عن ابن عمر نحو رواية يحيى بن سعيد ، عن عُبيد الله . (٢ : ١١٣) وعن إسحاق ، عن مالك نحو رواية عبد الرحمن بن مهدي . (٢ : ١٢٠) وعن إسحاق وهاشم ، كلاهما عن لَيْث ، عن ابن شهاب ، عن سالم ، عن ابن عُمر نحوه .

(٤) لفظ (عليه) ساقط من المطبوع .

(٥) رواية عبد الرزاق هذه من طريق سفيان الثوري ، عن الحكم ، عن ابن أبي ليلى ، عن بلال . وليس فيها : عن الأعمش . وهناك رواية أخرى لعبد الرزاق أغفلها الحافظُ ابن حجر ، وقد زدتُها في آخر أسانيد هذا الحديث ، وهذه الرواية من طريق سفيان الثوري ، عن الأعمش ، عن الحكم ، عن عبد الرحمن ابن أبي ليلى ، عن بلال ، وكذلك وجدتها في « المصنف » لعبد الرزاق ١ : ١٨٨ حديث رقم (٧٣٦) .

بُكَيْر[1] ، عن زائدة ، عن الأعمش ، أربعتهم عن الحكم ، عن[2] ابن أبي ليلى ، عنه[3] به . (٦ : ١٢ ، ١٤) وعن أبي معاوية وابن نُمَيْر ، عن الأعمش ، عن الحكم[4] ، عن عبد الرحمن بن أبي ليلى ، عن كعب بن عُجْرة ، عنه به . (٦ : ١٢ ، ١٤ ، ١٣) وعن هشام بن سعيد وهاشم بن القاسم وعبد الرزاق ، كلهم عن محمد بن راشد ، عن مكحول ، عن نعيم بن خَمَّار ، عن بلال نحوه . (٦ : ١٥) وعن عفان ، عن حماد بن سلمة[5] ، عن أيوب ، عن أبي قِلابة ، عن أبي إدريس ، عن بلال نحوه . (٦ : ١٢) وعن محمد بن بَكْر وعبد الرزاق ، عن ابن جُرَيْج . (٦ : ١٣) وعن محمد بن جعفر ، عن شُعْبَة ، كلاهما عن أبي بكر بن حفص بن عُمر[6] ، عن أبي عبد الرحمن[7] ، عن أبي عبد الله[8] ، وفي

---

(١) وقع في المطبوع : (كثير) ، وصوابه : (بُكَيْر) كما في « ت » و « هـ » و « م » ، وتقدمت مصادر ترجمته في تعليقي على الحديث المتقدم برقم (١٢٩٢) .

(٢) لفظ : (عن) ساقطٌ من « ت » ، والصوابُ إثباته كما في « م » والمطبوع و « إتحاف المهرة » ج ١ الورقة ١٦٦/ أ .

(٣) لكن في رواية معاوية بن عَمْرو ويحيى بن أبي بكير في المطبوع : (عن البراء ، عن بلال) ، وكذلك هي رواية النسائيّ كما في « تحفة الأشراف » ٢ : ١٠٥ .

(٤) من قوله : عن ابن أبي ليلى ... إلى هنا ساقطٌ من « هـ » .

(٥) في المطبوع : (يعني ابن أبي سلمة) ولفظة : (أبي) مقحمة . ومصادر ترجمته مشهورة ، انظرها في حاشية « تهذيب الكمال » ٧ : ٢٥٣ .

(٦) وقع في « هـ » : (عن أبي بكر بن عمر بن حفص) ، وفيه قَلْبٌ . وهو مترجمٌ في « الثقات » لابن حبان ٥ : ١٢ ، ٥٦٣ و « تهذيب التهذيب » ٥ : ١٨٨ — ١٨٩ .

(٧) كُتب هنا في حاشية « هـ » : « أبو عبد الرحمن لعله مسلم بن يسار » ، ولكنْ في « تهذيب التهذيب » ١٠ : ١٤٠ كنية مسلم بن يسار : أبو عبد الله ، فتأمّل . وقال الحافظ ابن حجر في « تهذيب التهذيب » ١٢ : ١٥٥ في ترجمة (أبي عبد الرحمن) : « وأمّا أبو عبد الرحمن فقد قيل إنه مسلم بن يسار ، حكى ذلك الدارقطني في كتاب « العلل » : عن عبد الملك بن الشخير ، حيث رواه عن أبي بكر بن حفص ، عن أبي عبد الله متابعاً لشعبة . قال الدارقطني : وليس عندي كما قال ، يعني في تسميته ، والله أعلم » .

(٨) هكذا يقول ابنُ جُريج : (أخبرني أبو عبد الرحمن ، عن أبي عبد الله) ، وقد قلبه صَرَّح بذلك غير واحد من الحفاظ كما في « تهذيب التهذيب » ١٢ : ١٥٥ ، والصوابُ : (أبو عبد الله ، عن أبي عبد الرحمن) كما في رواية شعبة .

حديث شعبة : عن أبي عبد الله ، عن أبي عبد الرحمن[1] ، قال : كنتُ قاعداً مع عبد الرحمن بن عوف فمَرَّ بلال ، فسأله عن المسح على الخُفَّيْن ، فقال : كان رسول الله ﷺ يَقْضي حاجتَه فآتيه[2] بالماء فيتوضأ ، ويمسح[3] على العِمامة وعلى الخُفَّيْن[4] .

[« تحفة » ٢ : ١١١ ، ١١٢ - ١١٣ حديث ٢٠٤٣ ، ٢٠٤٧]

١٣٠١ - / حديث : أمرني رسولُ اللهِ ﷺ أن لا أُثَوِّبَ في شيء من الصلاة إلا في [٣٨/ب] صلاة الفجر .

(٦ : ١٤) عن حَسَن وأبي أحمد ، عن [أبي] إسرائيل[5]، عن الحكم ، عن عبد الرحمن بن أبي ليلى ، عنه به . (٦ : ١٥) حدثنا أبو قَطَن ، قال : ذكر رجل[6] لشعبة : الحكم[7] ، عن ابن أبي ليلى ، عن بلال : أمرني[8] أنْ أُثَوِّب في الفجر ، ونهاني عن

---

(١) في « هـ » زيادة : (عن أبي عبد الله) ، وهي تكرار .

(٢) في « ت » : (فأتيته) .

(٣) في المطبوع : (فيمسح) .

(٤) في « هـ » : (ويمسح على الخفين والعمامة) .

ويُزاد : (٦ : ١٢) عن أبي سعيد مولى بني هاشم ، ثنا محمد بن راشد ، ثنا مكحول ، عن نعيم ابن حَمَّار ، عنه نحوه .

و (٦ : ١٥) عن عبد الرزاق ، أنا سفيان ، عن الأعمش ، عن الحكم ، عن عبد الرحمن بن أبي ليلى ، عن بلال به .

(٥) وقع في « ت » و « هـ » : (عن إسرائيل) ، وفي المطبوع : (عن ابن إسرائيل) ، وكلاهما خطأ . والصواب كما أثبتُّه من « تحفة الأشراف » ٢ : ١١٠ و « تهذيب الكمال » ٣ : ٨٢ ، وأبو إسرائيل اسمه إسماعيل بن خليفة ، ترجمته في « تهذيب الكمال » ٣ : ٧٧ و « تهذيب التهذيب » ١ : ٢٩٣ وغيرهما . وكُتب في « م » : (عن أبي إسرائيل) ، ثم ضُبِّب على لفظ (أبي) !

(٦) لفظ (رجل) ساقطٌ من « ت » و « هـ » .

(٧) من قوله (عن عبد الرحمن) إلى قوله (الحكم) ساقطٌ من « هـ » .

(٨) في « ت » و « م » : (فأمرني) .

العِشاء ، فقال شُعْبةُ : لا[1] واللهِ ما ذكر ابن أبي ليلى ولا ذكر إلا إسناداً ضعيفاً ، قال : أظن شعبة قال : كنتُ أُراه رواه عن عمران بن مسلم[2] .

[« تحفة » ٢ : ١١٠ حديث ٢٠٤٢]

١٣٠٢ ـ حديث : عن حمزة بن عَمْرو الأسلمي : أنه رأى رجلاً يُنادي بمنى ... الحديث ، قال قتادة : فذُكِرَ لنا أنَّ المنادِيَ كان بلالاً .

في مسند حمزة بن عَمْرو ، يأتي (ح ٢٢٧٧) .

١٣٠٣ ـ حديث : أنه أتى النبيَّ ﷺ يُؤْذِنُه بصلاة الغداة فشَغَلَتْ عائشةُ بلالاً بأمرٍ سَأَلَتْه عنه حتى فَضَحه[3] الصبحُ ... الحديث .

(٦ : ١٤) حدثنا أبو المغيرة ، ثنا عبد الله بن العلاء ، حدثني أبو زِيَادة[4] عُبَيْد الله ابن زِيَاد[5] الكندي ، عن بلال أنه حدثه به .

[« تحفة » ٢ : ١١١ ـ ١١٢ حديث ٢٠٤٥]

١٣٠٤ ـ حديث : عن عَمْرو بن مرداس ، قال : أتيتُ الشامَ أُثَيةً فإذا رجلٌ غليظُ الشَّفَتَيْنِ ، أو قال : ضَخْمُ الشفتين والأنف ، و[6] إذا بين يديه سلاح ، فسألوه وهو

---

(١) لفظ : (لا) ساقطٌ من المطبوع .

(٢) ويُزاد (٦ : ١٤ ـ ١٥) عن علي بن عاصم ، عن أبي زيد عطاء بن السائب ، عن عبد الرحمن بن أبي ليلى ، عنه به .

(٣) في المطبوع : (أفضحه) .

(٤) في المطبوع : (أبو زياد) . وانظر التعليقة الآتية .

(٥) في « هـ » : (زيادة) . قال الحافظ ابن حجر في « تهذيب التهذيب » ٦ : ١٥ ما يلي :
« عُبَيْد الله بن زيادة أبو زيادة البكري ، ويقال : الكندي الدمشقي ، ويقال : عَبْد الله ، ويقال : ابن زياد أبو زياد بلا هاء » .

(٦) سقطت الواو من « ت » و « م » .

يقول : يا أيها الناس خذوا[1] السِّلاحَ واستصلحوه وجاهِدُوا[2] في سبيل الله ، قَال رسولُ اللهِ ، قُلْتُ : مَنْ هذا ؟ قالوا : بلال .

(٦ : ١٣) حدثنا إسماعيل ، عن الجُرَيْري ، عن أبي الورد بن ثُمامة ، عنه بهذا .

١٣٠٥ ـ حديث : ليلةُ القَدْرِ ليلةُ أربع وعشرين .

(٦ : ١٢) حدثنا موسى بن داود ، ثنا ابن لَهِيعة ، عن يَزِيد بن أبي حبيب ، عن أبي الخير[3] ، عن الصُّنابحي ، عن بلال بهذا .

قلتُ : خالفه عَمْرو بن الحارث ، فرواه عن يزيد بهذا الإسناد موقوفاً على بلال ، ولفظُه : ليلةُ القَدْرِ في السبع من العشر الأواخر . أخرجه البخاري في آخر المغازي[4] .

١٣٠٦ ـ حديث[5] : لم يكن ينهى عن الصلاة إلا عند طلوع الشمس فإنها تطلع بين قرني شيطان .

(٦ : ١٢) حدثنا وكيع ، عن شعبة ، عن قيس بن مسلم ، عن طارق بن شهاب ، عن بلال بهذا .

١٣٠٧ ـ حديث : قال بلالٌ : يا رسول الله لا تسبقني[6] بآمين .

(٦ : ١٢) حدثنا محمد بن فُضَيْل ، ثنا عاصم ، عن أبي[7] عثمان ، قال : قال بلال

---

(١) في المطبوع زيادة : (من هذا) .

(٢) في « ت » و « م » زيادة : (به) .

(٣) في « ت » : (خير) .

(٤) « فتح الباري » ٨ : ١٥٣ (باب ٨٨) و « تحفة الأشراف » ٢ : ١٠٩ ـ ١١٠ .

(٥) هذا الحديث مع تخريجه ساقطٌ من « ت » .

(٦) وقع في « هـ » : (قال رسول الله ﷺ بلال لا تسبقني ...) .

(٧) في « هـ » زيادة : (عاصم) ، وهي مقحمة من السند الثاني .

بهذا . (٦ : ١٥) وعن محمد بن جعفر ، عن شعبة ، عن عاصم الأحول ، قال شعبة كتب إليَّ[1] مثله .

[« تحفة » ٢ : ١١١ حديث ٢٠٤٤]

☆ ☆ ☆

(١) وقع في المطبوع : (أبي) ، وهو تحريف ، ونصُّه في المطبوع : (قال شعبة : كتب أبي — كذا ، وصوابه : إليَّ — عن أبي عثمان ، قال : قال بلال) .

بابُ التاءِ

٤٨ ـ ومن مسند التَّلِب[١] بن ثَعْلَبة العَنْبري

حديثه[٢] في سادس عشر[٣] الأنصار .

١٣٠٨ ـ (لم أجده)[٤] حدثنا محمد بن جعفر ، ثنا شُعْبَة ، عن خالد ، عن[٥] أبي بشر العَنْبَرِيّ ، عن ابن التَّلِب ، عن أبيه ، عن النبي ﷺ : أنَّ رجلاً أعتق نصيباً له من مملوك فلم يُضَمِّنْه النبيُّ ﷺ .

قال أحمد : كذا قال غُنْدَر ، يعني ابنَ التَّلِب بثاء مثلثة ، وإنما هو التَّلِب ، وكان شعبةُ في لسانه شيءٌ[٦] يعني لثغة ، ولَعَلَّ غُنْدَراً[٧] لم يَفْهَمْ عنه .

[« تحفة » ٢ : ١١٤ حديث ٢٠٥٠]

٤٩ ـ ومن مسند تَمَّام بن العباس بن عبد المطلب الهاشمي

حديثه في مسند العباس وبنيه ، وفي ثاني المكيين .

(١) التَّلِب : بفتح التاء ، وكسر اللام ، هكذا ضبطه الحافظُ ابنُ ماكولا في « الإكمال » ١ : ٥١٤ وابنُ حجر في « التقريب » والفيروز أبادي في « القاموس » . وجَوَّده بعضهم بكسر التاء ، وسكون اللام ، منهم ابن المهندس ومغلطاي كما في حاشية « تهذيب الكمال » ٤ : ٣١٩ .

(٢) لفظ : (حديثه) زيادة من « هـ » .

(٣) لفظ : (عشر) ساقطٌ من « ت » ، وهو خطأ . انظر « ترتيب أسماء الصحابة » لابن عساكر ص ٤١ .

(٤) لم أجد هذا الحديث في « المسند » المطبوع ، وقد أورده من طريق « المسند » المزيُّ في « تهذيب الكمال » ٤ : ٣٢٠ وأبو داود في « سننه » كما في « تحفة الأشراف » ٢ : ١١٤ ـ ١١٥ .

(٥) سقطت لفظة (عن) من « ت » و « هـ » ، وزدتُها من « م » والمطبوع و « إتحاف المهرة » ج ١ الورقة ١٦٨/ ب و « تهذيب الكمال » ٤ : ٣٢٠ .

(٦) لفظ : (شيء) ساقطٌ من « ت » .

(٧) في « هـ » : (غندر) .

١٣٠٩ ـ حديث : مالي أراكم تأتوني قُلْحاً ، استاكوا ... الحديث .

(١ : ٢١٤) حدثنا إسماعيل بن عُمر[١] أبو المنذر ، ثنا سفيان ، عن أبي علي الزرَّاد ، حدثني جعفر بن تَمَّام بن العباس ، عن أبيه به . (٣ : ٤٤٢) وعن معاوية بن هشام ، عن سفيان ، عن أبي علي الصَّيْقَل ، عن قُثَم بن تمام أو تمام بن قُثَم ، عن أبيه نحوه .

٥٠ ـ ومن مسند تميم بن أَوْس الدَّارِي

حديثه في أول الشاميين .

١٣١٠ ـ حديث : من قال لا إله إلا الله واحداً[٢] صمداً ، لم يَتَّخِذْ صاحبةً ولا ولداً ، ولم يكن له كُفُواً أحد ، عشر مرات ، كتبت[٣] له أربعون ألف حسنة .

(٤ : ١٠٣) حدثنا إسحاق بن عيسى يعني الطَّبَّاع ، حدثني لَيْث بن سَعْد ، حدثني الخليل بن مُرَّة ، عن الأَزْهَر بن عبد الله ، عنه بهذا .

[« تحفة » ٢ : ١١٨ حديث ٢٠٥٦]

١٣١١ ـ حديث : أولُ ما يُحاسب به العبدُ[٤] صلاتُه ... الحديث .

د ق

(٤ : ١٠٣) عن حَسَن[٥] بن موسى وعفان ، عن حماد[٦] ، عن داود بن أبي هند ،

---

(١) وقع في « هـ » : (عمرو) ، وهو تحريف ، صوابُه : (عُمر) كما في « ت » و « م » والمطبوع و « تاريخ بغداد » ٦ : ٢٤٢ و « تهذيب الكمال » ٣ : ١٥٤ و « تهذيب التهذيب » ١ : ٣١٩ .

(٢) في المطبوع زيادة : (أحداً) .

(٣) في المطبوع : (كُتب) .

(٤) في المطبوع زيادة : (يوم القيامة) .

(٥) وقع في « هـ » : (حسين) ، وهو خطأ . انظر « تهذيب الكمال » ٦ : ٣٢٨ .

(٦) وقع في المطبوع في رواية حسن زيادة : (عن حميد ، عن الحسن ، عن أبي سلمة) ، ولعلّها مقحمة من السند السابق . انظر « تحفة الأشراف » ٢ : ١١٧ رقم الحديث (٢٠٥٤) .

عن زُرَارة بن أوفى ، عنه به[1] .

[« تحفة » ٢ : ١١٧ حديث ٢٠٥٤]

١٣١٢ ـ حديث : لَيَبْلُغَنَّ هذا الأمرُ ما بلغ الليل والنهار ... الحديث .

(٤ : ١٠٣) حدثنا أبو المغيرة ، ثنا صفوان بن سليم[2] ، حدثني سُلَيْم بن عامر ، عنه به .

١٣١٣ ـ حديث : ما من امرىء مسلم[3] يُنَقِّي لفرسه شعيراً[4] ثم يعلقه عليه إلا كُتِبَ له بكل حَبَّة حسنة ، وفيه قصة .

(٤ : ١٠٣) حدثنا أبو المغيرة ، ثنا إسماعيل بن عياش ، حدثني شُرَحْبيل بن مسلم ، أنَّ روح بن زنباع زارَ تميماً الدَّارِيَّ ... فذكره[5] .

١٣١٤ ـ حديث خت د ت س ق : سُئِلَ رسولُ اللهِ ﷺ عن الرجل يُسْلِمُ على يدي الرجل ؟ فقال : هو أولى الناس بمحياه ومماتِه .

(٤ : ١٠٢ ، ١٠٣) عن إسحاق بن يوسف الأَزْرَق ووكيع وأبي نُعَيْم ، ثلاثتهم عن عبد العزيز بن عمر بن عبد العزيز ، عن عبد الله بن مَوْهَب ، عنه[6] به .

[« تحفة » ٢ : ١١٥ ـ ١١٦ حديث ٢٠٥٢]

---

(١) رُوي هذا الحديث عن يحيى بن يعمر ، عن رجل من الصحابة ، وسيأتي في المبهمات برقم (١١١٥٦) .

(٢) كذا وقع في « ت » و « هـ » و « م » : (سليم) ، وفي المطبوع : (مسلم) ، والحديث رواه الطبرانيُّ في « المعجم الكبير » ٢ : ٥٨ رقم الحديث (١٢٨٠) والحاكمُ في « المستدرك » ٤ : ٤٣٠ وفيهما « صفوان بن عَمْرو » ، وقد ترجم الحافظ المزيُّ في « تهذيب الكمال » ١١ : ٣٤٤ لسُلَيْم بن عامر وذكر في الرواة عنه صفوان بن عَمْرو ، فلعلّه الصواب ، والله أعلم .

(٣) لفظ : (مسلم) ساقط من « هـ » .

(٤) في « هـ » : (الشعير) .

(٥) ويُزاد : (٤ : ١٠٣) حدثنا الهَيْثَم بن خارجة ، ثنا إسماعيل به .

(٦) في رواية الأزرق (٤ : ١٠٢) : (سمعتُ عبد الله بن موهب ، يحدث عن عمر بن عبد العزيز ، عن تميم الداري) ، ولعلّه : يُحَدِّثُ عُمَرَ بنَ عبد العزيز كما ورد في بعض الروايات التي ذكرها الحافظ المزيّ في « تحفة الأشراف » ٢ : ١١٥ ـ ١١٦ .

١٣١٥ ـ حديث : إنما الدِّينُ النَّصيحة ... الحديث .

م د س

(٤ : ١٠٢) عن عبد الرحمن بن مهدي و[١]يحيى بن سعيد وعبد الرزاق ووكيع ، كلهم عن سفيان ، عن سُهَيْل بن أبي صالح . (٤ : ١٠٢) وعن سفيان بن عُيَيْنَة ، عن سُهيل ، عن عطاء بن يَزِيد اللَّيْثي ، عنه به . (٤ : ١٠٢) قال عبد الله : ثنا محمد بن عباد ، ثنا سفيان ، قال : قلت لسُهيل بن أبي صالح في حديث حَدَّثَناه عَمْرو بن دينار ، عن القعقاع ابن حكيم ، عن أبيه ، فقال[٢] سهيل[٣] : سمعتُه من الذي سمعه منه أبي ، سمعتُ عطاء بن يزيد الليثي يحدث عن تميم نحوه .

[« تحفة » ٢ : ١١٦ ـ ١١٧ حديث ٢٠٥٣]

١٣١٦ ـ / حديث آخر : (٤ : ١٠٢) حدثنا حماد بن أسامة ، أنا هشام ، عن أبيه ، [٣٩/أ] قال : خرج عمر[٤] على الناس يضربهم على السجدتين بعد العصر حتى مَرَّ بتميم الداري ، فقال : لا أدعُهما ، صليتُهما مع مَنْ هو خيرٌ منك : رسولُ اللهِ ﷺ ، فقال عمر : إنَّ الناس لو كانوا هيئتك لم أبالي[٥] .

١٣١٧ ـ حديث آخر : (٤ : ١٠٣) قال عبد الله[٦] : حدثني أبي إملاء[٧] أملاه علينا في[٨] النوادر ، قال : كتب إليَّ أبو تَوْبة الربيع بن نافع ، ثنا الهيثم بن حُمَيْد ، عن زيد

---

(١) سقطت الواو من « هـ » .

(٢) في « ت » و « هـ » : (قال) .

(٣) لفظ (سهيل) ساقطٌ من « ت » و « هـ » .

(٤) لفظ : (عمر) ساقطٌ من « هـ » .

(٥) في المطبوع : (كهيئتك لم أبال) .

(٦) سقط (قال عبد الله) من « هـ » .

(٧) لفظ : (إملاء) ساقطٌ من المطبوع .

(٨) في المطبوع : (من) .

ابن واقد ، عن سليمان بن موسى ، عن كثير بن مُرَّة ، عن تميم الداري ، قال : قال رسول الله ﷺ : من قرأ بمئة آية في ليلة كُتِبَ له قنوت ليلة .

[« تحفة » ٢ : ١١٨ حديث ٢٠٥٨]

٥١ – مسند[١] تميم بن زَيْد بن عاصم[٢]

في ترجمة عبد الله بن زَيْد بن عاصم الأنصاري (ح ٣١٥٥) .

☆ ☆ ☆

(١) لفظ : (مسند) ساقطٌ من « ت » .

(٢) لفظ : (بن عاصم) ساقطٌ من « ت » .

باب الثاء المثلثة

٥٢ ـ من مسند ثابت بن الضحاك الأنصاري

حديثه في رابع المكيين ، وسادس الأنصار[١] .

١٣١٨ ـ حديث : لَعْنُ المؤمنِ كقَتْلِه ، ومَنْ قَتَلَ نَفْسَه بشيء في الدنيا[٢] عُذِّب به في الآخرة ... الحديث ، وفيه : ومَنْ حَلَفَ .

(٤ : ٣٣) عن يحيى بن سعيد ويَزِيد ، كلاهما عن هشام . (٤ : ٣٣) وعن عبد الصمد ، عن حرب . (٤ : ٣٣) وعن عفان ، عن أبان ، ثلاثتهم عن يحيى . (٤ : ٣٤) وعن عبد الرزاق ، عن مَعْمَر ، عن أيوب . (٤ : ٣٤) وعن محمد بن جعفر ، عن شُعْبة .

(٤ : ٣٣) وعن عبد الرزاق ، عن سفيان . (٤ : ٣٤) وعن علي بن عاصم ، ثلاثتهم عن خالد الحَذَّاء ، ثلاثتُهم[٣] عن أبي قِلابة[٤] ، عنه به ، يَزِيد بعضُهم على بعض .

[« تحفة » ٢ : ١١٩ ـ ١٢٠ حديث ٢٠٦٢]

١٣١٩ ـ حديث : أنَّ رسولَ اللهِ ﷺ نهى عن المُزارعة .

(٤ : ٣٣) حدثنا عفان ، ثنا عبد الواحد بن زياد ، ثنا سُليمان الشَّيْباني ، ثنا عبد الله ابن السائب ، سألتُ عبد الله[٥] بن مَعْقِل عن المُزارعة ، فقال : ثنا ثابت بن الضحَّاك بهذا .

. [« تحفة » ٢ : ١٢١ حديث ٢٠٦٤]

---

(١) في « ترتيب أسماء الصحابة » لابن عساكر ص ٤٢ : « في الرابع من مسند المكيين والمدنيين » .
(٢) لفظ : (في الدنيا) ساقطٌ من « هـ » .
(٣) أي : يحيى ، وأيوب ، وخالد الحَذَّاء .
(٤) لفظ : (عن أبي قلابة) ساقطٌ من « ت » ، وهو خطأ .
(٥) لفظ : (سألت عبد الله) ساقطٌ من « ت » ، وهو خطأ .

٥٣ ـ ومن مسند ثابت بن وَدِيعة[١] الأنصاري

وهو ثابت بن يَزِيد بن وَدِيعة الأنصاري[٢] ، حديثه في خامس الشاميين ، وفي سادس عشر الأنصار .

١٣٢٠ ـ حديث : جاء رجل من الأنصار[٣] إلى النبي ﷺ[٤] بضِباب قد احترشها ، فجعل ينظرُ إليه ويُقَلِّبُه ، وقال : إنَّ أُمّة مُسِخَتْ فلا يُدرى ما فعلت ، وإني لا أدري لَعَلَّ هذا منها .

(٤ : ٢٢٠ ، ٥ : ٣٩٠) عن محمد بن جعفر وبَهْز وعفان ، ثلاثتهم عن شُعْبَة ، عن عَدِيّ بن ثابت ، عن زَيْد بن وَهْب ، عنه به . (٤ : ٢٢٠ ، ٥ : ٣٩٠) قال شعبة في حديث عفان : وقال حصين : عن زَيْد بن وهب ، عن حذيفة ، فذكر شيئاً نحو هذا[٥] ، قال : فلم يأمرْ به ، ولم يَنْهَ أحداً عنه[٦] . (٤ : ٢٢٠) وعن حُسين[٧] ، عن يزيد بن عطاء ، عن حصين ، عن زَيْد بن وَهْب به ، وذكر قبله قصة . (٤ : ٢٢٠) و[٨] عن محمد بن جعفر وعفان ، كلاهما عن شعبة ، عن الحكم ، عن زَيْد بن وَهْب ، عن البراء بن عازب ، عن ثابت نحوه مختصر .

[« تحفة » ٢ : ١٢٣ ـ ١٢٤ حديث ٢٠٦٩]

---

(١) وقع في المطبوع : (وداعة) ، وهو تصحيف ، وترجمتُه في « طبقات ابن سعد » ٤ : ٣٧٣ و « التاريخ الكبير » ٢ : ١٧٠ و « الثقات » لابن حبان ٣ : ٤٣ و « تهذيب الكمال » ٤ : ٣٨١ و « الإصابة » ١ : ١٩٧ (ط السعادة) و « تهذيب التهذيب » ٢ : ١٧ .

(٢) من قوله : الأنصاري ... إلى هنا ساقطٌ من « هـ » .

(٣) لفظ : (من الأنصار) ساقطٌ من المطبوع .

(٤) لفظ : (إلى النبي ﷺ) لم يرد في « ت » و « م » .

(٥) في المطبوع : (نحواً من هذا) .

(٦) في « ت » : (عنه أحداً) .

(٧) من قوله : فذكر شيئاً ... إلى هنا ساقطٌ من « هـ » .

(٨) سقطت الواو من « ت » ، وهو خطأ .

٥٤ ـ ومن مسند ثَعْلبة بن صُعَيْر

في ترجمة عبد الله بن ثَعْلبة بن صُعَيْر ، يأتي (ح ٣٠٧٧) و (٣٠٧٩) .

٥٥ ـ ومن مسند ثَوْبان مولى رسولِ اللهِ ﷺ

حديثه في سابع الأنصار .

١٣٢١ ـ حديث : استقيموا ولن تُحصوا[1] ، واعلموا أنَّ خيرَ أعمالِكم الصلاةُ ، ولنْ يُحافِظَ على الوضوء إلّا مؤمنٌ .

(٥ : ٢٧٦ ـ ٢٧٧) حدثنا أبو معاوية ، ثنا الأَعْمَش ، عن سالم[2] ، عن ثَوْبان بهذا . (٥ : ٢٨٢) وعن وكيع ويعلى ، عن الأَعْمَش به . (٥ : ٢٨٠) وعن علي بن عيَّاش وعصام بن خالد ، عن حَرِيز بن عثمان ، عن عبد الرحمن بن ميسرة ، عن ثَوْبان نحوه . (٥ : ٢٨٢) وعن الوليد بن مسلم ، عن ابن ثَوْبان ، عن حسان بن عطية ، أنَّ أبا كبشة السَّلُولي حَدَّثَه أنه سمع ثوبان نحوه ، وأوله : سَدِّدُوا ، والباقي نحوه .

[« تحفة » ٢ : ١٣١ حديث ٢٠٨٦]

١٣٢٢ ـ حديث : استقيموا لقريش ما استقاموا لكم .

(٥ : ٢٧٧) حدثنا وكيع ، عن الأَعْمَش ، عن سالم ، عنه بهذا .

١٣٢٣ ـ حديث : إذا أصاب أحدَكم الحُمَّى ، فإنَّ[3] الحُمَّى قِطْعةٌ من النار ، فَلْيُطْفِئْها بالماء البارد ... الحديث .

---

(١) وقع في « ت » و « م » : (تحصروا) ، وهو خطأ .

(٢) جاء في « تحفة الأشراف » ٢ : ١٣١ ما نصُّه :

« قال أحمد بن حنبل : لم يَسمع سالمٌ عن ثوبان ، بينهما مَعْدان » .

(٣) في المطبوع : (وإن) .

(٥ : ٢٨١) حدثنا رَوْح ، ثنا مرزوق أبو عبد الله الشامي ، ثنا سعيدٌ رجلٌ من أهل الشام ، ثنا ثوبان به .

[« تحفة » ٢ : ١٣١ حديث ٢٠٨٧]

١٣٢٤ ـ حديث (د س ق) : أفطر الحاجمُ والمحجومُ .

(٥ : ٢٧٦) عن محمد بن جعفر ، عن شُعْبة . (٥ : ٢٨٢) وعن محمد بن جعفر ورَوْح ، عن سَعِيد ، كلاهما عن قتادة ، / عن شَهْر بن حَوْشَب ، عن عبد الرحمن بن [٩] غَنْم ، عنه به . (لم أجدها) وعن بَهْز ، عن بكير بن أبي السَّمِيط ، عن قتادة ، عن سالم ابن أبي الجَعْد ، عن معدان ، عن ثوبان به . (٥ : ٢٧٧ ، ٢٨٢) وعن إسماعيل ورَوْح ، عن هشام . (٥ : ٢٨٠) وعن أبي المغيرة ، عن الأوزاعي . (٥ : ٢٨٢) وعن عبد الرزاق ، عن مَعْمَر . (٥ : ٢٨٣) وعن حَسَن بن موسى وحُسَيْن بن محمد ، عن شَيْبَان ، أربعتهم عن يحيى ، عن أبي قِلابة ، عن أبي أسماء ، عن ثَوْبان نحوه . (٥ : ٢٨٢) وعن عبد الرزاق وابن بَكْر ورَوْح ، ثلاثتهم عن ابن جُرَيْج ، عن مكحول ، أنَّ شَيْخاً من الحيِّ أخبره عن ثوبان به[1] .

[« تحفة » ٢ : ١٣٤ ، ١٤١ ، ١٣٧ ، ١٤٢ حديث ٢٠٩٧ ، ٢١١٧ ، ٢١٠٤ ، ٢١١٩]

١٣٢٥ ـ حديث (س ق) : إنَّ الرجل لَيُحْرَمُ الرِّزْقَ بالذَّنْب يُصيبه ، ولا يَرُدُّ القدرَ إلا الدعاءُ ، ولا يَزيدُ في العمر إلا البِرُّ .

(٥ : ٢٧٧ ، ٢٨٢) حدثنا وكيع ، ثنا سفيان ، عن عبد الله بن عيسى ، عن عبد الله ابن أبي الجعد ، عنه بهذا . (٥ : ٢٨٠) وعن عبد الرزاق ، عن سفيان نحوه .

[« تحفة » ٢ : ١٣٣ حديث ٢٠٩٣]

---

(١) رُوي هذا الحديث عن شَهْر بن حَوْشَب ، عن بلال ، وقد مضى (ح ١٢٩٧) . وعن أبي قلابة ، عن أبي الأشعث ، عن أبي أسماء ، عن شدّاد بن أوس ، وسيأتي (ح ٢٨٤٧) . وعن عبد الرزاق ، عن مَعْمَر ، عن يحيى بن أبي كثير ، عن إبراهيم بن عبد الله بن قارظ ، عن السائب بن يزيد ، عن رافع ابن خديج ، وسيأتي برقم (٢٣٤١ م) .

١٣٢٦ ـ حديث : إنَّ العبدَ ليلتمسُ رضوان[١] الله فلا يزال[٢] كذلك[٣] فيقول اللهُ لجبريل : إنَّ فلاناً عبدي يلتمس أن يرضيني ، أَلَا وإنَّ رحمتي عليه ... الحديث .

(٥ : ٢٧٩) حدثنا محمد بن بَكْر ، ثنا ميمون ، ثنا محمد بن عباد ، عنه به .

١٣٢٧ ـ حديث : أنَّ رسولَ اللهِ ﷺ قاءَ فأفطر ، قال : فلقيتُ ثوبان في مسجد رسول الله[٤] ﷺ فسألتُه عن ذلك ، فقال : أنا صَبَبْتُ لرسول الله ﷺ وَضوءَه .

(٥ : ٢٧٧) حدثنا إسماعيل ، ثنا هشام ، عن يحيى بن أبي كثير ، عن يعيش بن الوليد ابن هشام ، عن معدان ، عن أبي الدرداء بهذا . (٥ : ٢٧٦ ، ٢٨٣) حدثنا محمد بن جعفر وحجاج ، قالا : ثنا شعبة ، عن أبي الجُودي ، عن بَلْج[٥] ، عن أبي شَيْبة المهري قال وكان قاصَّ الناسِ بالقُسْطَنْطِينيَّة ، قال : قيل لثَوْبان : حَدِّثْنا عن رسول الله ﷺ ، قال : رأيتُ رسولَ اللهِ ﷺ قاءَ فأَفْطَرَ[٦] .

[« تحفة » ٢ : ١٤٠ حديث ٢١١٣]

١٣٢٨ ـ حديث : إذا رأيتُم الراياتِ السُّودَ قد جاءتْ من [قِبَل][٧] خُراسان فأْتُوها فإنَّ فيها خليفةَ اللهِ المهديّ .

---

(١) في المطبوع : (مرضاة) .

(٢) في المطبوع : (ولا يزال) .

(٣) في « ت » و « م » : (بذلك) .

(٤) في المطبوع : (في مسجد دمشق) .

(٥) وقع في « ت » و « م » : (عن أبي بلج) ، ولفظةُ : (أبي) مقحمةٌ ، وهو مترجمٌ في « التاريخ الكبير » ٢ : ١٤٨ و « المؤتلف والمختلف » للدارقطني ١ : ٢١٩ و « الإكمال » ١ : ٣٥٠ و « ميزان الاعتدال » ١ : ٣٥٢ و « توضيح المشتبه » ١ : ٥٨٤ .

(٦) وسيأتي هذا الحديث في ترجمة معدان ، عن أبي الدرداء (ح ٧٩٦٥) .

(٧) لفظ : (قِبَل) زيادة من المطبوع .

(٥ : ٢٧٧) حدثنا وكيع ، عن شريك ، عن علي بن زيد ، عن أبي قِلابة ، عنه بهذا[١] .

١٣٢٩ ـ حديث م ت ق : أنا بعُقْر حوضي يوم القيامة أذودُ عنه[٢] الناس ... الحديث .

(٥ : ٢٨٠) حدثنا عفان ، ثنا همام ، ثنا قتادة ، عن سالم ، [عن معدان][٣] ، عنه به .

(٥ : ٢٨١ ، ٢٨٣) وعن عبد الصمد وعبد الوهاب ، كلاهما عن هشام . (لم أجده) وعن عبد الرزاق[٤] ، عن مَعْمَر . (٥ : ٢٨٣) وعن عبد الوهاب ، عن سعيد ، ثلاثتهم عن قتادة نحوه . (٥ : ٢٧٥ ـ ٢٧٦) حدثنا حُسَيْن بن محمد ، ثنا ابن عَيَّاش ، عن محمد بن المهاجر ، عن العباس بن سالم اللَّخْمي ، قال : بَعَثَ عمرُ بنُ عبد العزيز إلى أبي سَلَّام الحبشي ، فحُمل إليه على البريد ، يسأله[٥] عن الحوض ، فقُدِمَ به عليه ، فسأله ، فقال : سمعتُ ثوبان يقول : سمعتُ رسولَ اللهِ ﷺ يقول : إنَّ حَوْضي من عَدَن

(١) قال الحافظُ ابنُ حجر في « القول المسدد في الذَّبّ عن المسند للإمام أحمد » ص ٥٣ ما يلي :
حديث « إذا أقبلت الرايات السود من خراسان فائتوها فإن فيها خليفة الله المهدي ، أورده ابن الجوزي في « الموضوعات » من حديث عَبيدة وهو ابن عَمْرو ، عن عبد الله وهو ابن مسعود .
وقد أخرجه الإمام أحمد من حديث ثوبان . ومن طريقه أخرجه ابنُ الجوزيّ أيضاً في كتاب « الأحاديث الواهية » ، وفي طريق ثوبان : علي بن زيد بن جُدْعان ، وفيه ضعف . ولم يقل أحدٌ إنه كان يتعمّد الكذبَ حتى يحكم على حديثه بالوضع إذا انفرد . وكيف وقد توبع من طريق آخر رجاله غير رجال الأول أخرجه عبد الرزاق والطبرانيُّ وأخرجه أحمدُ أيضاً والبيهقي في الدلائل من حديث أبي هريرة يرفعه : يخرج من خراسان رايات سود لا يردّها شيء حتى تنصب بإيلياء . وفي سنده رِشْدين ابن سَعْد ، وهو ضعيف .

(٢) في « هـ » : (عنها) .

(٣) لفظ : (عن معدان) ساقطٌ من « ت » و « هـ » و « م » ، والصوابُ إثباته كما في المطبوع و « إتحاف المهرة » ج ١ الورقة ١٧٦/ أ و « تهذيب التهذيب » ١٠ : ٢٢٨ و « تحفة الأشراف » ٢ : ١٤١ .

(٤) رواية عبد الرزاق لم أجدها في المطبوع . وهي مذكورة في « الجامع » لمعمر المطبوع مع « المصنّف » لعبد الرزاق ١١ : ٤٠٦ حديث رقم (٢٠٨٥٣) .

(٥) في المطبوع : (ليسأله) .

إلى عَمَّان البلقاء[1] ، أشدّ بياضاً من اللبن وأحلى من العسل ، وأباريقُه[2] عدد النجوم ، مَنْ شَرِبَ منه شَرْبةً لم يَظْمَأْ بعدها أبداً ، أولُ الناسِ ورُوداً عليه : فقراءُ المهاجرين ، فقال عمر بن الخطاب : مَنْ هم يا رسول الله ؟ قال : هم الشُّعْثُ رؤساً ، الدُّنْس ثياباً ، الذين لا يَنْكحون المُتَنعِّمات ، ولا تُفتح لهم أبوابُ السُّدَد ، فقال عمرُ بنُ عبد العزيز : لقد نَكَحْتُ المُتَنعِّمات ، وفُتحت لي السُّدَد ، إلّا أنْ يرحمني اللهُ ... الحديث[3] .

[« تحفة » ٢ : ١٤١ ، ١٤٢ حديث ٢١١٦ ، ٢١٢٠]

١٣٣٠ ـ حديث م د ت ق : إنَّ اللهَ زَوَى لي الأرضَ فرأيتُ[4] مشارقَها ومغاربَها ، وإنَّ أمتي سيبلغُ مُلْكُها ما زُوِيَ لي منها ... الحديث .

(٥ : ٢٨٤ ، ٢٧٨) عن عفان وسُلَيْمان بن حرب ، عن حماد بن زَيْد ، عن أيوب ، عن أبي قِلابة ، عن أبي أسماء ، عنه به . (٥ : ٢٧٨) وعن عبد الرحمن ، عن حماد بن زَيْد[5] ببعضه : إنما أخاف على أُمّتي الأئمة[6] المُضلِّين . (٥ : ٢٧٩) وعن يونس ، عن حماد بن زَيْد ببعضه : لا تَزال[7] طائفةٌ من أمتي على الحقّ ظاهرين لا يَضرُّهم مَنْ خَذَلَهم حتى يأتيَ أمرُ اللهِ[8] .

[« تحفة » ٢ : ١٣٥ حديث ٢١٠٠ ، ٢١٠٢]

---

(١) زاد في المطبوع : (ماؤه) .

(٢) في « ت » و « م » : (في أباريقه) ، وعليها في « ت » علامة توقف : (كذا) ، وفي المطبوع : (وأكاوييه) ، وفي « هـ » : (أباريقه) ، والمثبتُ من « إتحاف المهرة » ج ١ الورقة ١٧٦/ أ .

(٣) ويُزاد : (٥ : ٢٨٢) حدثنا بَهْز ، ثنا بكير بن أبي السميط ، ثنا قتادة ، عن سالم ، عن معدان ، عنه به .

(٤) لفظ : (فرأيت) ساقطٌ من المطبوع .

(٥) من قوله : عن أيوب ... إلى هنا ساقطٌ من « هـ » .

(٦) في « هـ » زيادة : (الجور) .

(٧) في « هـ » : (ولا تزال) .

(٨) رُوي هذا الحديث عن أبي أسماء الرَّحَبِيّ ، عن شداد بن أوس ، وسيأتي (ح ٢٨٤٦) .

١٣٣١ ـ حديث م ت : إذا عاد الرجلُ المسلمُ أخاه المسلمَ فهو في مَخْرَفة الجنة .

(٥ : ٢٧٦) حدثنا محمد بن جعفر ، ثنا شُعْبَة ، عن عاصم الأَحْوَل ، عن أبي قِلابة ، عن أبي[١] أسماء ، عنه بهذا . (٥ : ٢٧٦) وعن محمد ، عن شُعْبَة ، عن خالد الحَذَّاء ، عن أبي قِلابة نحوه . (٥ : ٢٧٩ ، ٢٨٢ ـ ٢٨٣) وعن عفان ويونس وعبد الرحمن بن مهدي ، ثلاثتهم عن حماد ، عن أيوب ، عن أبي قِلابة بـه . (٥ : ٢٨٣) وعـن عبـد الوهاب . (٥ : ٢٧٩) وعن علي بن عاصم ، كلاهما عن خالد . (٥ : ٢٨٣) وعـن يونس ، عن يزيد بن زُرَيْع ، عن خالد ، عن أبي قِلابة به[٢] . (٥ : ٢٨١) وعن يَزِيد ابن هارون ح .

(٥ : ٢٨٣ ـ ٢٨٤) وعن حَسَن بن موسى ، عن حماد بن سلمة ، كلاهما عـن عاصم الأحول ، عن أبي قِلابة ، عن أبي الأَشْعَث الصَّنْعاني ، عن أبي أسماء ، عن ثَوْبان نحوه . زادَ أبا الأشعث في إسناده . (٥ : ٢٨٣) : وعن إسماعيل ، عن أيوب ، عن أبي قلابة ، عَمَّنْ حَدَّثَه ، عن ثَوْبان به[٣] .

[« تحفة » ٢ : ١٣٧ ـ ١٣٨ حديث ٢١٠٥]

١٣٣٢ ـ حديث د ت ق : أيّما امرأةٍ سَأَلَتْ زوجَها الطلاقَ من غير ما بأس فحـرامٌ عـليها رائحةُ الجَنَّة .

(٥ : ٢٨٣) حدثنا عبد الرحمن ، ثنا حماد بن زَيْد ، عن أيوب ، عن أبي قِلابة ، قال : وذكر أبا أسماء ، عن ثَوْبان بهذا . (٥ : ٢٧٧) وعن إسماعيل ، عن أيـوب ، عـن أبي قِلابة[٤] ، عمن حَدَّثَه ، عن ثَوْبان به .

[« تحفة » ٢ : ١٣٦ حديث ٢١٠٣]

---

(١) لفظ : (أبي) ساقطٌ من المطبوع ، وهو خطأ .

(٢) من قوله : وعن عبد الوهاب ... إلى هنا ساقطٌ من « ت » .

(٣) ويُزاد : (٥ : ٢٧٧) حدثنا يزيد ، أنا عياض ، عن عبد الله بن زيد ، عن أبي الأشعث الصنعاني ، عن أبي أسماء الرحبي ، عنه به .

(٤) من قوله : قال : وذكر أبا أسماء ... إلى هنا ساقطٌ من « هـ » .

[٤٠/أ] **١٣٣٣** ـ / **حديث** م ت س ق : أفضلُ دينارٍ دينارٌ[١] يُنفقه[٢] الرجلُ على عياله ... الحديث .

(٥ : ٢٨٤) حدثنا عفان ، ثنا حمّاد بن زَيْد أملاه علينا ، ثنا أيوب ، عن أبي قِلابة ، عن أبي[٣] أسماء ، عنه به . (٥ : ٢٧٧) وعن إسماعيل ، عن أيوب ، عن أبي قِلابة ، عَمَّنْ حَدَّثَه ، عن ثوبان به[٤] .

[« تحفة » ٢ : ١٣٥ حديث ٢١٠١]

١٣٣٤ ـ **حديث** : بَعَثَ رسولُ اللهِ ﷺ سريةً فأصابهم البَرْدُ ، فلمّا قَدِمُوا على رسول الله ﷺ شَكَوْا إليه ما أصابهم من البَرْد ، فأَمَرَهم أنْ يَمْسَحُوا على العصائب والتَّسَاخين .

(٥ : ٢٧٧) حدثنا يحيى بن سعيد ، عن ثَوْر ، عن راشد بن سعد ، عن ثوبان بهذا .

[« تحفة » ٢ : ١٣٠ حديث ٢٠٨٢]

١٣٣٥ ـ **حديث** م د س : ذبحَ النبيُّ ﷺ أضحيةً له ، ثم قال لي : يا ثوبان أَصْلِحْ لَحْمَ هذه الشاة ، فلم أَزَلْ[٥] أُطعمه منها حتى قدم المدينة .

(٥ : ٢٨١) حدثنا زَيْد بن الحُبَاب ، حدثني معاوية بن صالح ، حدثني أبو الزاهرية ، عن جُبَيْر بن نُفَيْر ، عنه بهذا . (٥ : ٢٧٧) وعن عبد الرحمن بن مهدي ، عن معاوية ابن صالح نحوه .

[« تحفة » ٢ : ١٢٨ حديث ٢٠٧٦]

---

(١) في « م » : (ديناراً) .

(٢) في « ت » و « هـ » : (أنفقه) .

(٣) لفظ : (أبي) ساقطٌ من « ت » ، وهو خطأ .

(٤) ويُزاد : (٥ : ٢٧٩) حدثنا عبد الرحمن بن مهدي ، ثنا حماد بن زيدٍ به ، وفي آخره : وقال سليمان ابن حرب ولم يرفعه : دينارٌ أنفقه رجلٌ على دابته في سبيل الله .

(٥) في « ت » : (أزال) ، وفي المطبوع : (فما زلت) ، والمثبتُ من « هـ » و « م » .

١٣٣٦ ـ حديث : سَدِّدُوا وقَارِبُوا .

تقدم (ح ١٣٢١) .

١٣٣٧ ـ حديث : عصابتان من أمتي أحرزهم اللهُ من النار : عصابةٌ تَغْزُو الهِنْدَ ، وعصابةٌ تكونُ مع عيسى بن مريم .

(٥ : ٢٧٨) حدثنا أبو النَّضْر[١] ، ثنا بَقِيَّة ، ثنا عبد الله بن سالم وأبو بكر بن الوليد الزُّبيدي ، عن محمد بن الوليد الزُّبيدي ، عن لقمان بن عامر الوَصَّابي ، عن عبد الأعلى ابن عدي البَهْراني ، عنه بهذا .

[« تحفة » ٢ : ١٣٣ ـ ١٣٤ حديث ٢٠٩٦]

١٣٣٨ ـ حديث : عليكَ بكثرة السُّجود .

يأتي (ح ١٣٤٥) .

١٣٣٩ ـ حديث : قال النبيُّ ﷺ في مَسِيرٍ له : إنّا مدلجون فلا يدلجنّ مُصْعِبٌ[٢] ، فأَدْلَجَ رجلٌ على ناقةٍ له صعبةٍ فسقط[٣] فاندقتْ فخذُه فمات فأَمَرَ رسولُ اللهِ ﷺ بالصلاة عليه ، ثم أمر منادياً[٤] ينادي في الناس : أنَّ الجنة لا تَحِلُّ لعاص ، ثلاث مرات .

(٥ : ٢٧٥) حدثنا إسحاق بن عيسى وأبو اليَمَان واللَّفْظُ لإسحاق ، قالا : ثنا إسماعيل ابن عياش ، عن راشد بن داود الأُملوكي ، عن أبي أسماء الرحبي ، عنه بهذا .

١٣٤٠ ـ حديث م د ت س ق : كان رسول الله ﷺ إذا أرادَ أنْ ينصرف من صلاته استغفر ثلاث مرات ، ثم قال : اللهم أنتَ السلام ، ومنك السلام ، تباركتَ يا ذا الجلال والإكرام .

---

(١) وقع في « هـ » : (أبو بكر) ، والمثبتُ من « ت » و « م » والمطبوع و « إتحاف المهرة » ج ١ الورقة ١٧٧/ أ .

(٢) في المطبوع زيادة : (ولا مُضْعِف) .

(٣) في « ت » و « م » : (سقط) .

(٤) في « هـ » : (مناد) .

(٥ : ٢٧٥) حدثنا أبو المغيرة ، ثنا الأوزاعي ، حدثني أبو عمار شَدَّاد ، عن أبي أسماء الرحبي ، عنه بهذا . (٥ : ٢٧٩) حدثنا أبو إسحاق الطالقاني ، ثنا عبد الله بن المبارك ، عن الأوزاعي ، حدثني أبو عمار ، حدثني أبو أسماء ، حدثني ثوبان نحوه .

[« تحفة » ٢ : ١٣٤ ـ ١٣٥ حديث ٢٠٩٩]

١٣٤١ ـ حديث : كان رسول الله ﷺ إذا سَافَرَ آخر عهده بإنسان[١] فاطمة ... الحديث بطوله .

(٥ : ٢٧٥) حدثنا عبد الصمد ، حدثني أبي ، ثنا محمد بن جُحادة ، حدثني حميد الشامي ، عن سليمان المَنْبِهي[٢] ، عنه به .

[« تحفة » ٢ : ١٣١ حديث ٢٠٨٨]

١٣٤٢ ـ حديث : لكُلِّ سَهْوٍ سجدتان بعد ما يُسَلِّم . د ق

(٥ : ٢٨٠) حدثنا الحكم بن نافع ، ثنا إسماعيل بن عَيَّاش ، عن عُبَيْد[٣] الله بن عُبَيْد الكَلَاعي ، عن زُهَيْر ، عن عبد الرحمن بن حُبَيْر ، عن أبيه ، عنه بهذا .

[« تحفة » ٢ : ١٢٨ ـ ١٢٩ حديث ٢٠٧٧]

١٣٤٣ ـ حديث : لمّا أُنزلت[٤] ﴿ الذين يَكْنِزُون الذَّهَبَ والفِضَّةَ ولا يُنْفِقُونَها في سبيلِ اللهِ ﴾[٥] قال : كُنَّا مع رسول الله ﷺ في بعض أسفاره فقال بعض أصحابه : قد ت ق

---

(١) في المطبوع زيادة : (من أهله) .

(٢) وقع في المطبوع : (المهني) ، وهو تصحيف ، وصوابه : (المَنْبِهي) كما في « التاريخ الكبير » ٤ : ٣٦ و « الثقات » لابن حبان ٤ : ٣٠٤ و « تهذيب التهذيب » ٤ : ٢٣١ و « التقريب » ص ٢٥٥ .

(٣) وقع في المطبوع : (عبد) ، وصوابُه : (عُبيد) كما في « ت » و « هـ » و « م » و « تهذيب التهذيب » ٧ : ٣٥ و « تحفة الأشراف » ٢ : ١٢٩ .

(٤) في « هـ » : (نزلت) .

(٥) من سورة براءة ، الآية ٣٤ .

نَزَلَ في الذهب والفضة ما نَزَلَ فلو أنّا علمنا أيُّ المال خيرٌ اتخذناه[1] ؟ فقال : أفضلُه لساناً ذاكراً ، وقلباً شاكراً ، وزوجةً مؤمنةً تُعينه على إيمانه .

(٥ : ٢٧٨) حدثنا عبد الرحمن ، عن إسرائيل ، عن منصور ، عن سالم بن أبي[2] الجَعْد ، عنه بهذا .

(٥ : ٢٨٢) وعن وكيع ، عن عبد الله بن عَمْرو بن مُرَّة ، عن أبيه ، عن سالم نحوه .

[« تحفة » ٢ : ١٣٠ ـ ١٣١ حديث ٢٠٨٤]

١٣٤٤ ـ حديث : ليدخلنّ الجنةَ من أمتي سبعون ألفاً لا حساب عليهم ولا عذاب ، مع كُلّ ألف سبعون ألفاً ، وفيه قصةٌ لثَوْبان مع عبد الله بن قُرْط .

(٥ : ٢٨٠ ـ ٢٨١) حدثنا أبو اليَمَان ، ثنا إسماعيل بن عَيَّاش ، عن ضَمْضَم بن زُرْعة ، قال : قال شريح بن عبيد : مَرِضَ ثوبانُ بحمص ... فذكر القصة والحديث .

١٣٤٥ ـ حديث : لقيتُ ثَوْبانَ فقلتُ : أَخْبِرْني بعملٍ أعملُه يُدخلني اللهُ[3] الجنةَ ... الحديث ، وفيه : عليك بكثرة السُّجود فإنّك[4] لا تسجدُ للهِ سجدةً إلّا[5] رَفَعَكَ اللهُ بها درجةً أو حطَّ[6] عنك بها خطيئةً .

(٥ : ٢٧٦) حدثنا الوليد بن مسلم ، سمعتُ الأوزاعيَّ يقول : حدثني الوليد بن هشام المُعَيْطي ، حدثني مَعْدان بن أبي طلحة اليَعْمري ، قال : لقيتُ ثوبان ... فذكره .

---

(١) في المطبوع : (خيراً نتخذه) .

(٢) لفظ : (أبي) ساقطٌ من « هـ » وهو خطأ ، وله ترجمةٌ في « طبقات ابن سعد » ٦ : ٢٩١ و « التاريخ الكبير » ٤ : ١٠٧ و « تهذيب الكمال » ١٠ : ١٣٠ و « سير أعلام النبلاء » ٥ : ١٠٨ و « ميزان الاعتدال » ٢ : ١٠٩ و « تهذيب التهذيب » ٣ : ٤٣٢ و « شذرات الذهب » ١ : ١١٨ .

(٣) في المطبوع زيادة : (به) .

(٤) في « ت » : (فإنه) .

(٥) لفظ : (إلا) ساقطٌ من « هـ » .

(٦) في المطبوع : (وحَطَّ) بدل (أو حَطّ) .

قال معدان : ثم لقيت أبا الدرداء فسألتُه فقال لي[1] مثل ما قال لي[1] ثوبان . (٥ : ٢٨٠) وعن أبي المغيرة ، عن الأوزاعي بنحوه ، وليس فيه حديثه[2] عن أبي الدرداء .

(٥ : ٢٧٦ ، ٢٨٣) وعن محمد بن جعفر ، عن شُعْبَة ، عن عَمْرو بن مُرَّة ، عن سالم بن أبي الجَعْد ، قال : قيل لثَوْبان : حَدِّثْنا عن رسول الله ﷺ ، فقال : تكذبون عليَّ ، سمعتُ رسولَ اللهِ ﷺ يقول : ما مِنْ مسلمٍ يسجدُ لله سجدةً إلا رَفَعَه اللهُ بها درجة ، أو حَطَّ[3] عنه بها خطيئة[4] .

[« تحفة » ٢ : ١٤٠ حديث ٢١١٢]

١٣٤٦ ـ حديث : لَعَنَ رسولُ اللهِ ﷺ الراشيَ والمُرتشيَ والرائشَ يعني الذي يمشي بينهما .

(٥ : ٢٧٩) حدثنا أسود بن عامر ، ثنا أبو بكر يعني ابنَ عَيَّاش ، عن لَيْث ، عن أبي الخطاب ، عن أبي زُرْعة ، عنه بهذا .

[٤٠/ب] **١٣٤٧ ـ / حديث** : مَنْ يَتَقَبَّلْ لي بواحدةٍ وأتقبل له بالجنة ؟ قال : قلت : أنا ، قال : لا تسأل الناسَ شيئاً ، قال : فكان ثوبان يقع سَوْطُه وهو راكبٌ فلا يقول لأحدٍ : ناولنيه حتى ينزل فيتناوله .

(٥ : ٢٧٧ ، ٢٨١) عن وكيع ويَزِيد بن هارون وأبي النَّضْر ، ثلاثتهم عن ابن أبي ذِئْب ، عن محمد بن قيس . (٥ : ٢٧٩ ، ٢٨١) وعن محمد بن عبيد ويَزِيد ، كلاهما

---

(١) لفظ : (لي) ساقطٌ من « هـ » في الموضعين .

(٢) في « ت » : (حديث) .

(٣) في المطبوع : (وحَطَّ) .

(٤) في « هـ » : (أو حَطَّ عنها خطيئة) ، وهو سهو من الناسخ .

عن محمد بن إسحاق[1] ، عن العباس بن عبد الرحمن ، كلاهما عن عبد الرحمن بن يَزِيد[2] ، عن ثَوْبان به . (٥ : ٢٧٦) وعن محمد بن جعفر ، عن شُعْبَة . (٥ : ٢٧٥) وعن أسود بن عامر ، عن شريك ، كلاهما عن عاصم ، عن أبي العالية ، عن ثَوْبان نحوه .

[« تحفة » ٢ : ١٣٤ ، ١٣٠ حديث ٢٠٩٨ ، ٢٠٨٣]

١٣٤٨ ـ حديث : مَنْ سَرَّه النَّسَاءُ في الأَجَل والزيادةُ في الرِّزْق فَلْيَصِلْ رحمَه .

(٥ : ٢٧٩) حدثنا محمد بن بَكْر[3] ، ثنا ميمون أبو محمد التيمي[4] ، ثنا محمد بن عباد المخزومي ، عنه بهذا .

١٣٤٩ ـ حديث : مَنْ قَتَلَ صغيراً أو كبيراً أو أَحْرَقَ نَخْلاً أو قَطَعَ شجرةً مُثْمِرةً أو ذَبَحَ شاةً لإهابها لم يرجع كفافاً .

(٥ : ٢٧٦) حدثنا[5] يحيى بن إسحاق من كتابه ، ثنا ابن لَهِيعة ، حدثنا شَيْخٌ ، عن ثَوْبان بهذا[6] .

---

(١) وقع في المطبوع : (٥ : ٢٧٩) : (عثمان) بدل (إسحاق) ، وهو تصحيف ، والصوابُ كما أثبتُّه من « ت » و « هـ » والرواية الثانية في المطبوع و « تحفة الأشراف » ٢ : ١٣٤ وفيه ذكر هذا السَّنَد .

(٢) وقع في المطبوع : (٥ : ٢٨١) في رواية يزيد ، عن محمد بن إسحاق : (عن عبد الرحمن بن يزيد عن معاوية) ، وهو تحريف ، والصواب : (عن عبد الرحمن بن يَزِيد بن معاوية) كما في « تحفة الأشراف » ٢ : ١٣٤ . وهو مترجمٌ في « التاريخ الكبير » ٥ : ٣٦٤ و « الجرح والتعديل » ٥ : ٢٩٩ و « سير أعلام النبلاء » ٥ : ٤٩ و « تهذيب التهذيب » ٦ : ٣٠٠ .

(٣) وقع في « ت » : (محمد بن أبي بكر) ، ولفظةُ : (أبي) مقحمةٌ ، وتقدمت مصادر ترجمته في التعليق على الحديث (١٢٩٨) .

(٤) في « إتحاف المهرة » ج ١ الورقة ١٧٧/ ب : (التيمي) . وفي « لسان الميزان » (٦ : ١٤١) : « المري التميمي » .

(٥) في « هـ » : (حدثني) .

(٦) في « ت » و « هـ » و « م » : (عنه بهذا) ، ولا حاجة إلى لفظ (عنه) لأنَّ ثوبان هو صاحبُ الترجمةِ الراوي عن النبي ﷺ .

١٣٥٠ ـ حديث : مَنْ سأَلَ مسألةً وهو عنها غنيٌّ[١] كانت شَيْناً في وجهه يوم القيامة .

(٥ : ٢٨١) حدثنا علي بن عبد الله بن جعفر[٢] ، ثنا عبد الملك بن عبد الله بن عثمان ، ثنا يزيد بن زُرَيْع ، عن سعيد بن أبي عَرُوبة ، عن قتادة ، عن سالم ، عن مَعْدان ، عنه بهذا .

١٣٥١ ـ حديث ت س ق : من فارق الروح الجسد وهو بريء من ثلاث دخل الجنة : الكِبْر ، والدَّيْن ، والغُلول .

(٥ : ٢٧٦ ، ٢٨٢ ، ٢٧٧ ، ٢٨١ ـ ٢٨٢) عن عفان ويَزِيد وبَهْز ، ثلاثتهم عن هَمَّام[٣] . (٥ : ٢٧٦ ، ٢٨٢) وعن عفان بن مسلم ، عن أبان . (٥ : ٢٨١) وعن محمد بن بَكْر وعبد الوهاب ، كلاهما عن سعيد . (٥ : ٢٨١ ـ ٢٨٢) وعن محمد بن جعفر ، عن شُعْبة ، أربعتُهم عن قتادة ، عن سالم بن أبي الجَعْد ، عن مَعْدان ، عنه به .

[« تحفة » ٢ : ١٤٠ حديث ٢١١٤]

١٣٥٢ ـ حديث س ق : مَنْ صامَ رمضان فشَهْرٌ بعَشَرةِ أشهر ، وصيام[٤] ستة أيام بعد الفطر فذلك تمام صيام[٥] السَّنَة .

(٥ : ٢٨٠) حدثنا الحكم بن نافع ، ثنا ابنُ عَيَّاش ، عن يحيى بن الحارث الذِّماري ، عن أبي أسماء ، عنه بهذا .

[« تحفة » ٢ : ١٣٨ حديث ٢١٠٧]

---

(١) في « هـ » : (وهو غني عنها) .

(٢) في « هـ » زيادة : (قال) .

(٣) وقع في رواية بهز في المطبوع : (ثنا قتادة ، ثنا همام) ، وهو مقلوب .

(٤) في « ت » و « م » : (وصام) .

(٥) في « ت » : (فذلك صيام تمام) .

١٣٥٣ ـ حديث : ما أُحِبُّ أنَّ لي الدنيا وما فيها بهذه الآية ﴿ يا عِبادِيَ الذين أَسْرَفُوا على أَنْفُسِهم ...﴾ إلى آخر الآية[١] ، فقال رجل : يا رسول الله فمَنْ أَشْرَكَ ؟ فسكت رسولُ اللهِ ﷺ ثم قال : إلّا مَنْ أَشْرَكَ[٢] .

(٥ : ٢٧٥) حدثنا حَسَن وحجاج ، قالا : ثنا ابن لَهِيعة ، ثنا أبو قَبِيل ، سمعتُ أبا عبد الرحمن المقرىء[٣] ، قال حجاج : عن أبي قَبِيل ، حدثني أبو عبد الرحمن الحُبُلي[٤] ، أنه سَمِعَ ثَوْبان بهذا .

١٣٥٤ ـ حديث : مَنْ تَبِعَ جنازةً يُصَلّي[٥] عليها فله قيراطٌ ... الحديث .
م ق

(٥ : ٢٨٣ ، ٢٧٦) عن عبد الملك بن عَمْرو وأبي قَطَن ، عن هشام . (٥ : ٢٨٤) وعن عبد الوهاب ، عن سَعِيد . (٥ : ٢٧٧ ، ٢٨٢) وعن يحيى بن سعيد ، عن شُعْبَة . (٥ : ٢٨٤) وعن عفان ، عن أَبان ، أربعتُهم عن قَتادة ، عن سالم بن أبي الجَعْد ، عن مَعْدان ، عنه به ، لم يذكر شعبةُ في روايته[٦] : مَعْدان[٧] .

[« تحفة » ٢ : ١٤١ حديث ٢١١٥]

١٣٥٥ ـ حديث : لا يَحِلُّ لامرىء من المسلمين أن ينظر في جَوْفِ بيت امرىء حتى
د ت ق
يستأذن ... الحديث .

---

(١) من سورة الزمر ، الآية ٥٣ .

(٢) في المطبوع زيادة : (ثلاث مرات) .

(٣) في المطبوع : (المري) .

(٤) في المطبوع : (الجبلاني) . وكُتب هنا في حاشية « هـ » : « قوله : الحبلي ، الذي في النسخ : الجبلاني » . وقال الحافظ البخاري في « الكنى » ص ٥١ : « أبو عبد الرحمن الجبلاني ، روى عنه أبو عبد الرحمن المرادي » .

(٥) في المطبوع : (فصلى) .

(٦) في « ت » : (رواية) .

(٧) بل في رواية شعبة من المطبوع : (عن معدان) ، وسقط في (٥ : ٢٨٢) : (عن قتادة) ، فتأمّل . ويُزاد : (٥ : ٢٨٣) حدثنا ابن جعفر يعني غُنْدَراً ، ثنا سعيد ، عن قتادة به .

(٥ : ٢٨٠) حدثنا الحكم بن نافع ، ثنا إسماعيل بن عياش ، عن حبيب بن صالح ، عن يَزِيد بن شُرَيْح الحضرمي ، عن أبي حَيّ[١] المُؤَذِّن ، عنه به . (٥ : ٢٨٠) وعن عبد الجبار بن محمد يعني الخطابيَّ ، ثنا بَقِيَّة ، عن حبيب نحوه .

[« تحفة » ٢ : ١٣١ ــ ١٣٢ حديث ٢٠٨٩]

١٣٥٦ ــ حديث : لا تُؤْذُوا عبادَ الله ، ولا تَعْزوهم[٢] ، ولا تطلبوا عوراتِهم ، فإنه مَنْ طلبَ عورةَ أخيه المسلم طَلَبَ اللهُ عورتَه حتى يفضحه في بيته .

(٥ : ٢٧٩) حدثنا محمد بن بَكْر ، ثنا ميمون ، ثنا محمد بن عباد ، عن ثوبان بهذا[٣] .

١٣٥٧ ــ حديث : يُوشِكُ أنْ تَدَاعى عليكم الأمم من كل أُفُق كما تَدَاعى الأَكَلةُ على قَصْعَتِها ... الحديث .

(٥ : ٢٧٨) حدثنا أبو النَّضْر ، ثنا المُبارك[٤] ، ثنا مرزوق أبو عبد الله الحمصي ، ثنا أبو أسماء الرحبي ، عن ثوبان به .

١٣٥٨ ــ حديث : أنَّ ابنة هُبَيْرة[٥] دخلتْ على رسول الله ﷺ وفي يدها خواتيم من

---

(١) وقع في المطبوع : (حيي) ، والصوابُ كما أثبتُّه من « ت » و « هـ » و « م » و « الكنى » للبخاري ص ٢٦ . و « الجرح والتعديل » ٨ : ٣٦٤ و « المؤتلف والمختلف » للدارقطني ٢ : ٧٨٥ وحاشية « الإكمال » ٢ : ٩٨ و « تحفة الأشراف » ٢ : ١٣١ .

(٢) في « هـ » و « م » والمطبوع : (تعيروهم) ، وكذا هو في « مجمع الزوائد » ٨ : ٨٦ ــ ٨٧ (باب فيمن يعيّر بالنَّسَب أو غيره) . والمثبتُ من « ت » و « إتحاف المهرة » ج ١ الورقة ١٧٧/ ب .

(٣) في « ت » و « م » : (عنه بهذا) ، ولا حاجة إلى لفظ (عنه) لأن ثوبان هو الراوي المباشر عن النبي ﷺ .

(٤) وقع في المطبوع : (ابن المبارك) ، ولفظة : (ابن) مقحمة غلطاً ، والمُبَارَكُ هو ابنُ فَضَالة ، ترجمتُه في « تهذيب التهذيب » ١٠ : ٢٨ وغيره .

(٥) وقع في « ت » : (هنيدة) ، وهو خطأ ، انظر « تحفة الأشراف » ٢ : ١٣٩ رقم الحديث (٢١١٠) .

ذهب ، يُقال لها : الفَتَخ ، فجعل رسولُ اللهِ ﷺ يقرع يدها بعُصَيَّة[1] معه يقول لها : يَسُرُّكِ[2] أنْ يَجْعَلَ اللهُ في يدك خواتم[3] من نار ؟... الحديث .

(٥ : ٢٧٨ – ٢٧٩) حدثنا عبد الصمد ، ثنا همام ، عن يحيى ، حدثني زيد بن سلَّام ، أنَّ جَدَّه حَدَّثه ، عن أبي أسماء الرحبي ، عن ثوبان به[4] .

[« تحفة » ٢ : ١٣٩ حديث ٢١١٠]

☆ ☆ ☆

(١) في « ت » و « هـ » : (بعصبة) ، وفي « م » غير منقوطة ، والمثبتُ من المطبوع .

(٢) في المطبوع : (أيسرك) .

(٣) في المطبوع : (خواتيم) .

(٤) لفظ (عن ثوبان به) ساقطٌ من « هـ » .

ويُستدرك على أحاديث ثوبان رضي الله عنه :

حديث : رأيتُ رسولَ اللهِ ﷺ تَوَضَّأ ومسح على الخفين وعلى الخمار ثم العمامة .

(٥ : ٢٨١) حدثنا الحسن بن سوار ، ثنا ليث يعني ابن سعد ، عن معاوية ، عن عتبة أبي معاوية الدمشقي ، عن أبي سلام الأسود ، عنه به .

حرف الجيم

٥٦ ـ من مسند جابر بن سُلَيْم ، وقيل : سُلَيْم بن جابر الهُجَيْمِيّ[١]

في ثاني مسند الأنصار[٢] .

١٣٥٩ ـ حديث : أتيتُ رسولَ اللهِ ﷺ وهو محتبي[٣] بشَمْلة[٤] وقد وَقَعَ هُدْبُها على قدميه ... الحديث ، وفيه : لا تَحْقِرَنَّ من المعروف شيئاً ولو أَنْ تَلْقى أخاك ووَجْهُك منبسطٌ ... فذكره .

(٥ : ٦٣ ـ ٦٤) حدثنا عفان ، ثنا حماد بن سلمة ، ثنا يونس ، ثنا عَبِيدة الهُجَيْمي ، عن أبي تَمِيمة الهُجَيْمي ، عن جابر بن سُلَيْم[٥] به . (٥ : ٦٣) وعن هُشَيْم ، عن يونس بن عبيد ، عن عَبِيدة[٦] الهُجَيْمي ، عن جابر بن سُلَيْم[٧] أو سُلَيْم ابن جابر نحوه . (٥ : ٦٣) وعن يَزِيد وعبد الصمد ، عن سلّام بن مسكين ، عن عقيل ابن طلحة ، عن أبي جُرَيّ الهُجَيْمي بمعناه . (٥ : ٦٤) وعن عفان ، عن وُهَيْب ، عن خالد الحَذَّاء ، عن أبي تَمِيمة الهُجَيْمي ، عن رجل من بَلْهُجَيْم نحوه . (٤ : ٦٥ ، ٥ : ٣٧٧ ـ ٣٧٨) وعن أبي النَّضْر ، عن الحكم بن فضيل ، عن خالد الحَذَّاء ، عن أبي تَمِيمة ، عن رجل من قومه .

---

(١) ويكنى أبا جُرَيّ .

(٢) في « ترتيب أسماء الصحابة » لابن عساكر ص ٤٣ : « في الثاني من مسند البصريين » .

(٣) في المطبوع : (محتب) .

(٤) في المطبوع زيادة : (له) .

(٥) لفظ : (عن جابر بن سليم) سقط من المطبوع ، والصوابُ إثباته كما في « ت » و « هـ » و « م » و « تحفة الأشراف » ٢ : ١٤٥ و « تهذيب التهذيب » ٧ : ٨٦ .

(٦) وقع في المطبوع : (عبد ربه) ، وصوابه : (عَبِيدة) كما في « ت » و « هـ » و « م » و « تهذيب التهذيب » ٧ : ٨٦ .

(٧) من قوله : (به وعن هشيم) إلى هنا ساقطٌ من « هـ » .

هذا[1] الحديث الأخير أُفرد بترجمة في المسند[2] ، وهو من طرق هذه الترجمة[3] .
[« تحفة » ٢ : ١٤٥ حديث ٢١٢٥]

٥٧ ـ / ومن مسند جابر بن سَمُرة بن جُنَادة السُّوَائي [٤١/أ]

حديثه في ثالث البصريين .

١ ـ إبراهيم بن حرب ، عن جابر بن سمرة

له طرفٌ من حديث في ترجمة أخيه سماك ، عن جابر[4] (ح ١٣٩٧) .

١ مكرر ـ الأسود بن سعيد الهَمْداني ، عنه

١٣٦٠ ـ حديث : يكون بعدي اثنا عشر خليفةً كُلُّهم من قريش ... الحديث .

(٥ : ٩٢) حدثنا هاشم ، ثنا زُهَيْر ، ثنا زياد بن خيثمة ، عنه به .

[« تحفة » ٢ : ١٤٦ حديث ٢١٢٦]

٢ ـ تميم بن طَرَفة الطائي ، عنه

١٣٦١ ـ حديث م ق : لينتهينَّ أقوامٌ يرفعون أبصارَهم إلى السماء في الصلاة أو لا ترجع إليهم .

(٥ : ١٠٨) عن عبد الرحمن بن مهدي ، عن سفيان . (٥ : ١٠١) وعن أبي معاوية ، كلاهما عن الأعمش ، عن المُسَيّب بن رافع ، عنه به . (٥ : ٩٠ ، ٩٣) وعن

---

(١) في « هـ » : (هكذا) .

(٢) في المبهمات بعد الحديث (١١١٧٠) .

(٣) ويُزاد : (٣ : ٤٨٢ ـ ٤٨٣) عن إسماعيل بن إبراهيم ، عن سعيد الجُرَيْري ، عن أبي السليل ، عن أبي تَميمة ، عن رجل من قومه به .

(٤) هذه الترجمة زيادةٌ من « م » .

محمد بن جعفر ، عن شعبة ، عن سُلَيْمان[1] نحوه[2] .

[« تحفة » ٢ : ١٤٧ حديث ٢١٣٠]

١٣٦٢ – حديث : دخل علينا رسولُ اللهِ ﷺ ونحن رافعي أيدينا في الصلاة ، فقال : ما لي أراكم رافعي أيديكم كأنَّها أذنابُ خَيْل شُمْس[3] ، اسكنوا في الصلاة ، قال : ودخل علينا المسجد ونحن حلق متفرقون ، فقال : ما لي أراكم عِزِين[4] ؟

(٥ : ١٠٧) حدثنا وكيع ، عن الأعمش ، عن المُسَيّب بن رافع ، عنه بهذا . (٥ : ١٠١) وعن يحيى بن سعيد ، عن الأعمش نحوه . (٥ : ١٠١) وعن أبي معاوية ، عن الأعمش بزيادة : ألا تُصَفّون كما تُصَفّ الملائكة عند ربّها ... الحديث . (٥ : ٩٣) وعن محمد بن جعفر ، عن شعبة ، عن سُلَيْمان[5] بالقصة الأولى والثانية .

(٥ : ١٠٦) وعن وكيع ، عن الأعمش بزيادة أبي معاوية مفردة[6] .

[« تحفة » ٢ : ١٤٦ – ١٤٧ حديث ٢١٢٨]

---

(١) وقع في « هـ » : (سليم) ، وهو خطأ ، وصوابهُ : (سليمان) ، ولَقَبُه : الأعمش ، وتقدم في الرواية الثانية عن أبي معاوية .

(٢) وقع في المطبوع (٥ : ٩٠) : (عن المسيب ، عن رافع) ، وهو تحريف ، صوابُه : (عن المسيب بن رافع) . انظر « تهذيب التهذيب » ١٠ : ١٥٣ .

(٣) شُمْس : جمع شَمُوس ، وهو النَّفُور من الدوابّ الذي لا يستقِرّ لشَغَبه وحِدَّته . « النهاية » ٢ : ٥٠١ .

(٤) في « ت » زيادة لفظ : (الحديث) ، والصوابُ حَذْفُه لأنَّ إثباته يشعر بأن للحديث بقية ، وليس كذلك .

(٥) وهو الأعمش .

(٦) ويُستدرك على أحاديث تميم بن طَرَفة ، عن جابر بن سمرة رضي الله عنه :
حديث : كانتْ صلاةُ النبي ﷺ قَصْداً ، وخُطبتُه قصداً .
(٥ :١٠٧) حدثنا وكيع ، عن الأعمش ، عن المسيب بن رافع ، عنه بهذا .

٣ ــ جَعْفَر بن أبي ثَوْر ، عن جَدِّه جابر بن سَمُرة

١٣٦٣ ــ حديث : أنَّ رجلاً سأل رسولَ اللهِ ﷺ ، قال : أتوضأُ[١] من لحوم الغَنَم ؟ قال : إنْ شِئْتَ ... الحديث .

(٥ : ٩٢) عن بَهْز ، عن حماد . (٥ : ٨٦ ، ٨٨ ، ١٠٠ ــ ١٠١) وعن عبد الله ابن الوليد ومُؤَمّل ، عن سفيان . (٥ : ١٠٠ ، ١٠٨) وعن عبد الرحمن بن مهدي ، عن زائدة ، ثلاثتهم عن سِماك ، عنه به .

(٥ : ٩٦ ــ ٩٧ ، ١٠٥) وعن هاشم بن القاسم ، عن شَيْبان[٢] ، عن الأَشْعَث ، عنه نحوه .

(٥ : ١٠٦) وعن عفان . (٥ : ٩٨) قال عبد الله : ثنا محمد بن سليمان لُوَيْن ، قالا : ثنا أبو عَوَانة ، عن عثمان بن مَوْهَب ، عنه نحوه . (٥ : ٩٣) وعن محمد بن جعفر .

(٥ : ١٠٠) قال عبد الله : حدثني أبو بكر بن خلاد[٣] ، ثنا النَّضْر بن شُمَيْل ،

---

(١) في المطبوع : (هل أتوضأ ...) .

(٢) في « ت » و « هـ » و « م » : (سفيان) ، والمثبتُ من المطبوع و « تحفة الأشراف » ٢ : ١٤٧ حديث رقم (٢١٣١) .

(٣) كذا وقع في « ت » و « هـ » و « م » : (أبو بكر بن خلاد) ، ولعل الصواب : (أبو بكر خَلّاد بن أَسْلم) كما جاء في المطبوع ، وهو المذكور في الرواة عن النَّضْر بن شُمَيْل كما في « تهذيب الكمال » ٨ : ٣٥١ و « تاريخ بغداد » ٨ : ٣٤٢ و « تهذيب التهذيب » ٣ : ١٧١ ، ١٠ : ٤٣٧ . ويروي عنه عبد الله بن أحمد .

وأمّا (أبو بكر بن خلاد) الذي ذكره الحافظُ ابنُ حجر فقد روى عنه عبدُ الله بن أحمد كما في « تهذيب التهذيب » ٩ : ١٥٢ . واسمه (محمد بن خلاد بن كثير الباهلي أبو بكر البصري) ولم تذكر له رواية عن النَّضْر بن شُمَيْل ، والله أعلم . وستأتي رواية لخلاد بن أسلم عن النَّضْر في الحديث الآتي برقم (١٣٦٥) .

كلاهما عن شُعْبَة ، عن سِماك ، عن أبي ثور[1] ، عن جابر بن سمرة نحوه ، كذا قال شُعْبَة[2] .

[« تحفة » ٢ : ١٤٧ – ١٤٨ حديث ٢١٣١]

١٣٦٤ – حديث : كان رسول الله ﷺ يأمُرنا بصيام عاشوراء ، ويحثُّنا عليه ، ويتعاهدُنا عنده[3] .

(٥ : ٩٦ ، ١٠٥) حدثنا هاشم[4] بن القاسم ، ثنا شَيْبَان[5] ، أُراه عن أَشْعَث[6] ، عنه بهذا .

[« تحفة » ٢ : ١٤٨ حديث ٢١٣٢]

---

(١) أبو ثَوْر الذي روى عنه سماكُ بنُ حرب هو نفسه جعفر بن أبي ثور المتقدم في الروايات السابقة كما بَيَّنَ ذلك الخطيبُ البغداديُّ في « موضح أوهام الجمع والتفريق » ٢ : ١٥ – ١٦ ، ولا داعي لقول الحافظ ابن حجر في آخر هذا السند : (كذا قال شعبة) ، والله أعلم .

ثم رأيتُ الحافظَ المِزّيَّ أشارَ إلى ذلك في « تهذيب الكمال » ٥ : ١٩ في ترجمة (جعفر بن أبي ثَوْر ، واسمه عكرمة) فقال :

« قال أبو حاتم بن حِبّان : جعفر بن أبي ثَوْر هو أبو ثَوْر بن عكرمة ، فمَنْ لم يُحْكِمْ صناعةَ الحديث تَوَهَّمَ أنهما رجلان مجهولان » .

(٢) ويُزاد : (٥ : ١٠٢) حدثنا عمرو الناقد ، ثنا إسحاق بن منصور السلولي ، ثنا إسرائيل ، عن أَشْعَث ابن أبي الشَّعْثاء ، عنه به . (٥ : ١٠٢) وحدثنا إبراهيم بن الحجاج ، ثنا حماد بن سلمة ، عن سِماك ، عنه به .

(٣) تمامُه في المطبوع : (فلما فرض رمضان لم يأمرنا ولم ينهنا عنه ولم يتعاهدنا عنده) .

(٤) وقع في « هـ » : (هيثم) ، وهو تصحيف ، وصوابه : (هاشم) كما في « ت » و « م » والمطبوع و « تهذيب التهذيب » ١١ : ١٨ .

(٥) وقع في « هـ » : (سليمان) ، وهو خطأ ، والصواب كما أثبتُّه من « ت » و « م » والمطبوع و « تحفة الأشراف » ٢ : ١٤٨ و « موضح أوهام الجمع والتفريق » ٢ : ١٥ .

(٦) في « ت » : (الأشعث) .

٤ ـ سِماك بن حَرْب الذهلي ، عن جابر بن سَمُرة

١٣٦٥ ـ حديث : إنَّ بين يدي الساعة كَذَّابين .

(٥ : ١٠٧ ، ٨٦ ، ٨٧) عن وكيع وعبد الرزاق ، عن إسرائيل . (٥ : ٨٨ ، ١٠١) وعن محمد بن جعفر ويحيى بن سعيد ، عن شُعْبَة . (٥ : ٨٩) وعن عفان ، عن أبي عَوَانة . (٥ : ٩٠ ، ١٠٠ ، ١٠٦) وعن بَهْز ، عن حماد . (٥ : ٩٢ ، ٩٤) وعن أبي كامل ، عن زُهَيْر . (٥ : ٩٦) قال عبد الله : حدثني سويد ، ثنا أبو الأحوص ح (٥ : ٩٥) وحدثنا خَلَّاد بن أَسْلَم ، ثنا النَّضْر بن شُمَيْل ، ثنا شُعْبَة ، كُلُّهم عنه به . وزاد في حديث محمد بن جعفر ويحيى : قال جابر بن سمرة : قال أبي : فاحْذَرُوهم .

[« تحفة » ٢ : ١٥٦ ، ١٥٩ ، ١٦١ حديث ٢١٧٢ ، ٢١٨٩ ، ٢٢٠١]

١٣٦٦ ـ حديث : أُتِيَ النبيُّ ﷺ بماعز[١] بن مالك رجل قصير[٢] في إزار[٣] ما عليه رداء ... الحديث .

(٥ : ٨٦ ، ٨٧) عن عبد الرزاق ، عن إسرائيل[٤] . (٥ : ١٠٢) وعن وكيع ، عن المسعودي ، كلاهما عنه به . (٥ : ١٠٣) وعن حجاج ومحمد بن جعفر ، عن شُعْبَة . (٥ : ٩٩) قال عبد الله : حدثني يحيى بن عبد الله ، ثنا شعبة ، عنه نحوه . (٥ : ٩١) وعن أسود ، عن شريك ، عنه مختصر . (٥ : ٩٢ ، ٩٥ ، ١٠٨) وعن عفان وبَهْز وعبد الرحمن ، ثلاثتهم عن حماد ، عنه به . (٥ : ٩٦) قال عبد الله : حدثني الحَسَن بن يحيى وهو ابنُ أبي الرَّبيع الجُرْجاني ، ثنا عبد الصمد ، ثنا حماد ، عنه مختصر[٥] : أنَّ رسولَ اللهِ

(١) في « هـ » : (لماعز) ، وهو خطأ .

(٢) لفظ : (قصير) ساقطٌ من « ت » .

(٣) في المطبوع : (إزاره) .

(٤) وقع في « المصنف » لعبد الرزاق ٧ : ٣٢٤ حديث رقم (١٣٣٤٣) : « عبد الرزاق ، عن إسرائيل عن يونس » ، وفيه تحريف ، والصوابُ : « عبد الرزاق ، عن إسرائيل بن يونس » . انظر « تهذيب الكمال » ٢ : ٥١٥ .

(٥) وكذلك رواية عفان وبهز وعبد الرحمن .

ﷺ رَجَمَ ماعزَ بنَ مالك ، ولم يذكر جَلْداً ، وفي حديث محمد بن جعفر (٥ : ١٠٣) قال سماك : فحدثني سعيد بن جُبَيْر : أنّه رَدَّه أربع مرات .

[« تحفة » ٢ : ١٥٧ ـ ١٥٨ حديث ٢١٨١]

١٣٦٧ ـ حديث : التمسوا ليلةَ القَدْرِ في العشر الأواخر .

(٥ : ٨٦ ، ٨٨) حدثنا سُليمان بن داود ، ثنا شريك ، عنه به . (٥ : ٩٨) قال عبد الله : ثنا محمد بن أبي غالب ، ثنا عبد الرحمن بن شريك ، حدثني أبي ... فذكره بأتمّ منه .

١٣٦٨ ـ حديث : أنَّ أهلَ بَيْتٍ كانوا محتاجين بالحَرَّة ، قال : فماتتْ عندهم ناقةٌ لهم أو لغيرهم[1] ، فرَخَّصَ لهم النبيُّ ﷺ في أَكْلِها ... الحديث .

(٥ : ٨٧ ، ٨٨) عن أبي كامل ، عن شريك . (٥ : ٨٩) وعن عفان ، عن أبي عَوَانة وحماد .

(٥ : ١٠٤) وعن بَهْز وأبي كامل ، عن حمّاد . (٥ : ٩٧) قال عبد الله : وحدثني خلف ، ثنا أبو عَوَانة . (٥ : ٩٦) وحدثني الحَسَن[2] بن يحيى ، ثنا عبد الصمد ، ثنا حماد ، ثلاثتهم عنه به وألفاظُهم مختلفةٌ والمعنى واحدٌ . ووقع في رواية أبي عوانة (٥ : ٨٩) : مات بعير[3] ، قال عبد الله بن أحمد : وقال حماد : ناقة ، وهو الصواب[4] .

[« تحفة » ٢ : ١٥٢ حديث ٢١٥٠]

[٤١/ب] **١٣٦٩ ـ / حديث** : إنَّ اللهَ سَمَّى المدينةَ طابةَ .
م س

---

(١) في المطبوع (٥ : ٨٨) : (أو بعيرٌ لهم) .

(٢) في « هـ » و « م » : (ح قال : وثنا الحسن ...) .

(٣) في المطبوع : (بغل) .

(٤) من قوله : ووقع في رواية ... إلى هنا ساقطٌ من « ت » .

(٥ : ٨٩) عن عفان ، عن أبي عَوَانة ، عنه به في حديث . (٥ : ١٠٢ ، ١٠٨) وعن يحيى بن سعيد وعبد الرحمن ، كلاهما عن شعبة . (٥ : ١٠٦) وعن سُرَيْج وبَهْز ابن أسد ، كلاهما عن حماد .

(٥ : ٩٦) قال عبد الله : ثنا شَيْبَان[١] بن أبي شَيْبَة ، ثنا حماد بن زيد . (٥ : ٩٤) وحدثني أحمد بن إبراهيم الموصلي ، ثنا أبو الأحوص ح (٥ : ٩٧) وثنا خلف بن هشام ، ثنا أبو الأحوص ح (٥ : ٩٨) و[٢] حدثني محمد بن أبي[٣] غالب ، ثنا عَمْرو بن طلحة ، ثنا أسباط ، كلهم عنه به[٤] .

[« تحفة » ٢ : ١٥٥ حديث ٢١٧١]

١٣٧٠ ـ حديث م ت : إنّي لَأعرفُ حَجَراً بمكة كان يُسَلِّمُ عليَّ قبل أنْ أُبعث ، إنّي لأعرفه الآن .

(٥ : ٨٩ ، ٩٥) حدثنا يحيى بن أبي بُكَيْر ، عن إبراهيم بن طَهْمان ، عنه به . (٥ : ١٠٥) وعن سُليمان بن داود ، عن سليمان بن معاذ ، عنه نحوه .

[« تحفة » ٢ : ١٤٨ ـ ١٤٩ ، ١٥٤ حديث ٢١٣٥ ، ٢١٦٥]

١٣٧١ ـ حديث ت ق : أنَّ النبيَّ ﷺ رَجَمَ يهودياً ويهودية .

(٥ : ٩١ ، ٩٤ ، ١٠٤) عن أسود بن عامر وأبي كامل . (٥ : ٩٧) قال عبد الله

---

(١) وقع في « ت » : (سفيان) ، وصوابُه : (شَيْبان) كما في « هـ » والمطبوع و « التاريخ الكبير » ٤ : ٢٥٤ و « الجرح والتعديل » ٤ : ٣٥٧ و « تذكرة الحفاظ » ٢ : ٤٤٣ و « ميزان الاعتدال » ٢ : ٢٨٥ و « تهذيب التهذيب » ٤ : ٣٧٤ .

(٢) سقطت الواو من « ت » .

(٣) لفظ : (أبي) ساقطٌ من « هـ » ، وهو خطأ ، والصوابُ كما أثبتُّه من « ت » و « م » و « تاريخ بغداد » ٣ : ١٤٢ ـ ١٤٣ و « سير أعلام النبلاء » ١٣ : ٥٢٠ و « تهذيب التهذيب » ٩ : ٣٩٥ .

(٤) ويُزاد : (٥ : ١٠٨) حدثنا محمد بن جعفر ، ثنا شعبة ، عنه به .

ابن[1] أحمد : حدثني خلف بن هشام[2] ، ثلاثتهم عن شريك ، عنه به .

(٥ : ٩٧) قال عبد الله : حدثني خلف به[3] . وحدثني[4] سليمان بن[5] داود[6] المُبَارَكِيّ ، ثنا شريك نحوه . (٥ : ٩٦) قال : وحدثني عثمان بن أبي شَيْبَة ، ثنا شريك ، عن سِماك به نحوه . (٥ : ٩٦) وعن ابن أبي ليلى ، عن نافع ، عن ابن عُمر نحوه .

[« تحفة » ٢ : ١٥٦ حديث ٢١٧٥]

١٣٧٢ ــ حديث : أنَّ النبيَّ ﷺ نَهَى عن بَيْعِ الحيوان بالحيوان نسيئة .

(٥ : ٩٩) قال عبد الله : حدثني أبو إبراهيم الترجماني إسماعيل بن إبراهيم ، ثنا أبو عُمر[7] المقرىء ، عنه به .

---

(١) قوله (عبد الله بن) ضُبِّب عليه في « م » .

(٢) سنده في المطبوع : (ثنا خلف بن هشام ، ثنا شريك ، عن جابر بن سمرة ... وحديث خلف عن شريك ليس فيه سماك ، وإنما سمعه ــ والله أعلم ــ خلفٌ من المباركي ، عن شريك أنه لم يكن في كتابه : عن سماك) .

(٣) لفظ : (حدثني خلف به) ساقطٌ من « هـ » .

(٤) لعل الصواب : (حدثني خلف ، حدثني سليمان ...) ، ويؤيده ما في المطبوع : (ثنا خلف أيضاً ، ثنا سليمان ...) ، وقد تقدم في التعليقة الأولى أنَّ خَلَفاً إنما سمعه من المباركي .

(٥) لفظ : (بن) ساقطٌ من « هـ » ، وهو خطأ .

(٦) في المطبوع : (محمد) بدل (داود) ، وكلاهما صحيح كما في « تهذيب الكمال » ١١ : ٤٢٥ ــ ٤٢٦ و « الأنساب » ١٢ : ٧٠ ــ ٧١ . وقال الحافظ الذهبي في « سير أعلام النبلاء » (١٠ : ٦٧٨) « اشتهر أنه سليمان بن داود ، وليس بصواب ، بل هو سليمان بن محمد ، كما حَرَّره ابنُ نُقْطة وغيره » . والمُبَارَكي : بضم الميم ، وبفتح الباء والراء كما في « الأنساب » ١٢ : ٧٠ . ووقع في « ت » : (المنازكي) ، وهو تحريف .

(٧) وقع في « ت » و « هـ » : (عمرو) ، وهو خطأ ، والصوابُ : (عُمر) ، وأبو عُمر هو حفص بن سُليمان . انظر « تهذيب الكمال » ٧ : ١٠ و « تهذيب التهذيب » ٢ : ٣٤٠ و « شذرات الذهب » ١ : ٢٩٣ .

١٣٧٣ ـ حديث : جاء جُرْمُقانِيٌّ[١] إلى [أصحاب][٢] النبي ﷺ فقال : إنَّ[٣] صاحبكم هذا الذي يزعم أنه نبي إن[٤] سألتُه لأعلمنَّ أنبيٌّ هو أو غيرُ نبيّ[٥] ؟ قال : فجاء النبيُّ ﷺ فقال الجُرْمُقانِيُّ : اقرأ عليَّ أو قُصَّ عليَّ ، فتلا عليه آياتٍ من كتاب الله ، فقال الجُرْمُقانِيُّ : هذا واللهِ الذي[٦] جاءَ به موسى عليه السَّلام .

(٥ : ٩٤) قال عبد الله : ثنا عبد الرحمن المعلم أبو مسلم[٧] ، ثنا أيوب بن جابر ، يعني عن سماك به ، قال عبد الله : هذا مُنْكَرٌ .

١٣٧٤ ـ حديث : دخلتُ على النبيّ ﷺ فرأيتُه متكئاً على مِرْفَقَة .

(٥ : ١٠٢) حدثنا وكيع . (٥ : ٩٧) قال عبد الله : حدثني عثمان بن محمد ، ثنا

---

(١) الجرمقاني : واحد الجَرَامِقَة ، وهم قومٌ من العَجَم صاروا بالمَوْصِل في أوائل الإسلام . « القاموس » ٣ : ٢١٧ .

(٢) لفظ : (أصحاب) زيادة من المطبوع ، وكُتب في حاشية « هـ » : « لعلّه : أصحاب » .

(٣) في المطبوع : (أين) .

(٤) في المطبوع : (لئن) .

(٥) في المطبوع : (لأعلمن أنه نبي أو غير نبي) .

(٦) في « ت » و « م » : (هذا والذي) .

(٧) عبد الرحمن المعلم أبو مسلم : ترجمه الحافظُ الحُسينيُّ في « الإكمال » ص ٢٦٨ باسم (عبد الرحمن بن المعلم) وقال : « عن أيوب بن جابر ، وعنه عبد الله بن الإمام أحمد ، حديث واحد ، مجهول » .

وتعقّبه الحافظ ابن حجر في « تعجيل المنفعة » ص ٢٥٨ فقال :

« قلتُ : ما كان عبد الله يكتب إلّا عمّن أَذِنَ له أبوه في الكتابة عنه ، فهذا القدرُ يكفي في التعريف به . ولم أر لأبي مسلم هذا في « الكنى » لأبي أحمد ذِكْراً » .

قلتُ : لعلّه عبد الرحمن بن واقد بن مسلم البغدادي أبو مسلم الواقدي المؤدّب ، له ترجمة في « الثقات » لابن حبان ٨ : ٣٨٣ و « تاريخ بغداد » ١٠ : ٢٦٥ و « تهذيب التهذيب » ٦ : ٢٩٢ . وذكره الحافظُ المِزّيُّ في جملة شيوخ (أيوب بن جابر اليمامي) في « تهذيب الكمال » ٣ : ٤٦٥ ، والذي يظهرُ لي أنَّ (المعلم) صفةٌ لعبد الرحمن كما هو في المطبوع والمخطوط ، وما وقع في « الإكمال » و « التعجيل » و « ذيل الكاشف » ص ١٧٨ : (عبد الرحمن بن المعلم) فلعلّ لفظة (بن) مقحمة ، والله أعلم .

وكيع ، عن إسرائيل ، عنه به[1] .

ووقع في قصة ماعز : ورسول الله متكيء على وسادة على يساره[2] . (ح ١٣٦٦) .

[« تحفة » ٢ : ١٤٩ حديث ٢١٣٨]

١٣٧٥ – حديث : رأيتُ في ظَهْرِ رسول الله ﷺ خاتماً كأنه بيضةُ حمام .

(٥ : ٩٠ ، ٩٥) عن محمد بن جعفر ، عن شعبة . (٥ : ٩٨) قال عبد الله : حدثني يحيى بن عبد الله[3] ، ثنا شعبة ، عنه به . (٥ : ١٠٢ ، ١٠٧ ، ١٠٤) وعن وكيع وأبي النَّضْر وعبد الرزاق في حديث ، عن إسرائيل ، عنه نحوه .

[« تحفة » ٢ : ١٥٩ حديث ٢١٩٠]

١٣٧٦ – حديث : صَلَّى بنا رسولُ اللهِ ﷺ صلاة الفجر فجعل يهوي بيده ، فسأله القومُ حين انصرف ، فقال : إنَّ الشيطان هو[4] كان يُلْقي عليَّ شَرَرَ النار ليفتنني عن صلاتي ... الحديث .

(٥ : ١٠٤) عن عبد الرزاق وخلف بن الوليد ، عن إسرائيل . (٥ : ١٠٥) وعن حَسَن بن موسى ، عن زُهَيْر ، كلاهما عنه به .

١٣٧٧ – حديث م د ت س : صَلَّى رسول الله ﷺ على ابن الدَّحْدَاح[5] ثم أُتي بفَرَس مُعْرَوْرٍ[6]

---

(١) لفظ : (به) ساقطٌ من « هـ » .

(٢) من قوله : ووقع في قصة ... إلى هنا ساقطٌ من « ت » .

(٣) في المطبوع زيادة : (مولى بني هاشم سنةَ تسع وعشرين ومئتين) .

(٤) لفظ : (هو) ساقطٌ من « هـ » .

(٥) اسمه ثابت ، ويكنى أبا الدحداح وكذلك ذكر بكنيته في رواية حجاج ويحيى ووكيع ، وقيل : ثابت ابن الدحداحة كما وردت به رواية أبي القاسم الزهري . وقد نَبَّه على الاختلاف في اسمه الحافظُ ابن حجر في « الإصابة » ١ : ١٩١ (ط السعادة) .

(٦) أي : لا سَرْج عليه ولا غيره .

فعقله رجلٌ فركبه ... الحديث .

(٥ : ٩٠ ، ٩٥) عن محمد بن جعفر وحجاج . (٥ : ٩٨ ـ ٩٩) قال عبد الله : حدثني يحيى بن عبد الله ، ثلاثتهم عن شعبة . (٥ : ١٠٢) وعن وكيع ، عن مالك بن مِغْوَل . (٥ : ٩٩) قال عبد الله : حدثني أبو القاسم الزهري عبد الله بن سعد ، ثنا أبي وعمّي ، قالا : ثنا أبي ، عن ابن إسحاق ، حدثني عمر بن موسى بن الوجيه ، ثلاثتهم عنه به ، المعنى واحدٌ واللَّفْظُ مختلفٌ[1] .

[« تحفة » ٢ : ١٥٧ ، ١٦٠ حديث ٢١٨٠ ، ٢١٩٤]

١٣٧٨ ـ حديث م د ت : صَلَّيْتُ مع رسول الله ﷺ العيدين غير مرة ولا مرتين بغير أذان ولا إقامة .

(٥ : ٩١) عن يحيى بن آدم ، عن أبي الأحوص . (٥ : ٩١ ـ ٩٢ ، ٩٤ ، ١٠٧) وعن أسود ووكيع ، عن شريك . (٥ : ٩٥) قال عبد الله : حدثني داود بن عَمْرو الضبّي ، ثنا شريك ، كلاهما عنه به .

(٥ : ٩٨) قال عبد الله : حدثني محمد بن أبي غالب ، ثنا عَمْرو بن طلحة ، ثنا أسباط ، عنه نحوه ، قال : وزعم سِماك : أنه صَلّى خلف النعمان بن بشير والمغيرة بغير أذان ولا إقامة .

[« تحفة » ٢ : ١٥٥ حديث ٢١٦٦]

١٣٧٩ ـ حديث م د ت : كان بلال يُؤَذِّنُ لرسول الله ﷺ ثم يُمهل فلا يُقيم حتى إذا رأى رسولَ اللهِ ﷺ قد خرج أقام الصلاةَ حين يراه .

---

(١) في رواية محمد بن جعفر وحجاج (٥ : ٩٠ ، ٩٥) زيادة : (قال رجل معنا عند جابر بن سمرة في المجلس : قال رسول الله ﷺ : كم من عِذْق مدلى لأبي الدحداح في الجنة) . وسيذكره الحافظ في المبهمات في ترجمة سماك بن حرب ، عن رجلٍ كان عند جابر بن سمرة (ح ١١٠٤٧) .

(٥ : ١٠٥ ، ٨٦ ، ٨٧ ، ١٠٤ ، ٩١ ، ١٠٤ ـ ١٠٥) عن أسود وعبد الرزاق ويحيى بن آدم ، ثلاثتهم عن إسرائيل .

(٥ : ٩١) وعن هاشم وحسين وعبد الرحمن[١] ، عن زُهَيْر ، كلاهما عنه به .

[« تحفة » ٢ : ١٤٩ ، ١٥٣ حديث ٢١٣٧ ، ٢١٥٩]

١٣٨٠ ـ حديث : كان رسولُ اللهِ ﷺ[٢] يقرأ في الظهر بـ ﴿ سَبِّح اسمَ ربِّك الأعلى ﴾[٣] / ونحوِها ، وفي الصبح بأطول من ذلك . [٤٢/أ]

م د ت س ق

(٥ : ٨٦ ، ٨٨ ، ١٠١ ، ١٠٨) عن سُلَيْمان بن داود وابن مهدي[٤] ، عن شُعْبَة . (٥ : ١٠٦ ، ١٠٣) وعن بَهْز ويَزِيد[٥] ، عن حماد ، كلاهما عنه به . (٥ : ١٠٨) وعن عبد الرحمن وعفان ، عن حماد ، عنه بمعناه ، ولفظه : كان يقرأ[٦] بـ ﴿ السماءِ ذات البروج ﴾[٧] ﴿ والسماء والطارق ﴾[٨] ونحوها[٩] .

[« تحفة » ٢ : ١٥٧ ، ١٥١ حديث ٢١٧٩ ، ٢١٤٧]

١٣٨١ ـ حديث : كان رسولُ اللهِ ﷺ طويلَ الصمت ، قليلَ الضحك ، وكان

ت

(١) كذا وقع في « ت » : (وحسين وعبد الرحمن) ، وهو غير واضح في « م » ، ولعلّ الصواب : (وحميد ابن عبد الرحمن) كما في المطبوع ، وهو مترجمٌ في « تهذيب الكمال » ٧ : ٣٧٥ ـ ٣٧٦ وغيرِه .

(٢) من قوله : ثم يمهل فلا يقيم ... إلى هنا ساقطٌ من « هـ » .

(٣) سورة الأعلى .

(٤) لفظ رواية ابن مهدي : (كان يقرأ في الظهر ﴿ والليل إذا يغشى ﴾ ، وفي العصر نحو ذلك ، وفي الصبح أطول من ذلك) .

(٥) ونصُّ روايتهما : (كان يقرأ في الظهر والعصر ﴿ والسماءِ ذات البروج ﴾ ﴿ والسماءِ والطارق ﴾ وشبهها) .

(٦) زاد في المطبوع : (في الظهر والعصر) .

(٧) سورة البروج .

(٨) سورة الطارق .

(٩) في المطبوع : (ونحوهما) .

أصحابُه يذكرون عنده الشِّعْرَ وأشياءَ من أمورهم فيضحكون وربما تَبَسَّمَ معهم[1] .

(٥ : ٨٦ ، ٨٨ ، ٩١ ، ١٠٥) عن سُلَيْمان بن داود وأسود بن عامر وأبي سلمة الخُزاعي ، كلهم عن شريك ، عن سِماك ، قال : قلتُ لجابر : أكنتَ تُجالسُ رسولَ اللهِ ﷺ ؟ قال : نعم ... فذكره[2] .

[« تحفة » ٢ : ١٥٦ حديث ٢١٧٦]

١٣٨٢ ـ حديث : كان رسولُ اللهِ ﷺ أَشْكَلَ العَيْن ، مَنْهُوسَ العَقِب[3] .

(٥ : ١٠٣ ، ٨٦ ، ٨٨) عن محمد بن جعفر وأبي قَطَن[4] ، عن شُعْبَة ، عنه[5] به .

(٥ : ٩٧) قال عبد الله : ثنا عُبَيْد الله بن معاذ ، حدثني أبي ، ثنا[6] شُعْبَة ، عنه به .

[« تحفة » ٢ : ١٥٨ حديث ٢١٨٣]

١٣٨٣ ـ حديث : كان رسول الله ﷺ يخطب قائماً ، ويجلس بين الخُطْبَتَيْنِ ، ويقرأ آيات ، ويُذَكِّرُ الناسَ ، وفي بعض طرقه : مَنْ حَدَّثَكَ أنه رآه يخطب وهو قاعدٌ فقد كَذَبَ .

(٥ : ٨٧ ، ٨٨ ، ١٠٧) عن أبي داود الحَفَرِيّ وعبد الرحمن ، عن سفيان . (٥ : ١٠١ ، ٨٧) وعن يحيى ومحمد بن جعفر ، عن شعبة . (٥ : ٩١ ، ٩٣ ، ٩٥ ، ٩٢ ، ٩٤ ـ ٩٥) وعن حُسَيْن[7] بن علي وأبي سعيد ، عن زائدة . (٥ : ٩٢) وعن

(١) لفظ : (معهم) ساقطٌ من المطبوع .

(٢) ويُزاد (٥ : ٩١) حدثنا أبو النَّضْر ، ثنا زهير ، عنه بنحوه في حديث .

(٣) وقد فُسِّرَ هذا في رواية محمد بن جعفر .

(٤) وقع في « ت » : (جعفر) ، وهو خطأ ، والصوابُ كما أثبتُّه من « هـ » و « م » والمطبوع .

(٥) لفظ : (عنه) ساقطٌ من « ت » و « م » .

(٦) لفظ : (ثنا) ساقطٌ من « هـ » ، وهو خطأ .

(٧) وقع في المطبوع (٥ : ٩٥) : (حسن) ، وهو تحريف ، صوابُه : (حُسَيْن) كما في « ت » و « هـ » و « م » ، وله ترجمةٌ في « طبقات ابن سعد » ٦ : ٣٩٦ و « التاريخ الكبير » ٢ : ٣٨١ و « الجرح والتعديل » ٣ : ٥٥ و « تهذيب الكمال » ٦ : ٤٤٩ و « سير أعلام النبلاء » ٩ : ٣٩٧ و « تذكرة الحفاظ » ١ : ٣٤٩ و « تهذيب التهذيب » ٢ : ٣٥٧ .

بَهْز وأبي كامل ، عن حماد مختصر[1] . (٥ : ٨٩) وعن حُسَيْن بن محمد ، عن سُليمان ابن قَرْم . (٥ : ٩٠) وعن عفان . (٥ : ٩٧) قال عبد الله : حدثني خلف بن هشام ، كلاهما عن أبي عَوَانة .

(٥ : ٩٠ ، ١٠٠ ، ٩١) وعن أبي كامل وهاشم ، عن زُهَيْر . (٥ : ٩٣) قال عبد الله : حدثني محمد بن جعفر الوَرْكاني ، ثنا شريك ، ثمانيتهم عنه به .

(٥ : ٨٩) (وعن حُسين بن محمد ، عن سُليمان بن قَرْم ، عن سماك نحو اللفظ الثاني ، وزاد : ولكنه[2] خرج فرأى في الناس قلة فجلس ، ثم جعلوا يثوبون ، فقام فخطب قائماً . وقع هذا في مسند ابن عباس في الأصل)[3] .

[« تحفة » ٢ : ١٥٨ ، ١٦٠ ، ١٥٣ ، ١٥٤ ، ١٥٦ حديث ٢١٨٤ ، ٢١٩٧ ، ٢١٥٦ ، ٢١٧٧ ، ٢١٦٣]

١٣٨٤ ـ حديث م د ت س ق : كانت صلاة رسول الله ﷺ قَصْداً ، وخطبته قَصْداً ، وكان يخطب قائماً ثم يجلس ، ثم يقوم فيخطب .

(٥ : ٩٣ ، ٩٨ ، ١٠٢ ، ١٠٦ ، ١٠٧) عن عبد الرزاق ووكيع ، عن سفيان . (٥ : ١٠٠) قال عبد الله : ثنا قاسم بن دينار ، ثنا مصعب بن المقدام ، ثنا سفيان ، عنه به . (٥ : ٩١ ، ٩٣ ، ٩٥) وعن حُسَيْن[4] بن علي بسنده في الحديث الذي قبله .

---

(١) في « هـ » : (مختصراً) .

(٢) في « هـ » : (ولكن) .

(٣) ما بين الهلالين زيادة من « هـ » و « م » .

وستأتي له طريق أخرى في الحديث الذي بعده (ح ١٣٨٤) .

ويُزاد : (٥ : ١٠٢) حدثنا وكيع ، ثنا سفيان ، عنه به ، وسيأتي في الحديث الذي بعده (ح ١٣٨٤) .

(٥ : ١٠٧) حدثنا وكيع ، عن سفيان ، عنه مختصراً بلفظ : كان يذكر في خطبته . وستأتي له طريق أخرى برقم (١٣٩٦) .

(٤) وقع في المطبوع (٥ : ٩٥) : (حسن) ، وتقدم التنبيه على خطأ ذلك في التعليق على الحديث (١٣٨٣) .

(٥ : ٩٩ ـ ١٠٠) قال عبد الله : حدثني أبو القاسم الزهري ، ثنا عَمّي ، ثنا شريك ، عنه به وبالذي قبله . (٥ : ٩٤) قال عبد الله : حدثني أحمد بن إبراهيم الموصلي ، ثنا أبو الأحوص ، عنه به مُقَطَّعاً[١] .

[« تحفة » ٢ : ١٥٤ ، ١٥٦ ـ ١٥٧ ، ١٥٥ حديث ٢١٦٣ ، ٢١٧٧ ، ٢١٦٧]

١٣٨٥ ـ حديث م م س : كان في رأس رسول الله ﷺ شعرات إذا دهن رأسه لم تتبيّن ، وإذا لم يدهن تبيّن .

(٥ : ٨٦ ، ٨٨) حدثنا سُلَيْمان بن داود ، أنا شعبة ، عن سِماك ، سمعتُ جابر بن سَمُرة ، وسُئِل عن شَيْبِ رسولِ اللهِ ﷺ ، قال : ... فذكره .

(٥ : ٩٠ ، ٩٢ ، ٩٥ ، ١٠٠ ، ١٠٣ ، ١٠٤) وعن بَهْز وابن مهدي وأبي كامل ، عن حماد ، عنه نحوه . (٥ : ١٠٤) وعن عبد الرزاق وأبي النَّضْر ، عن إسرائيل ، عنه نحوه : كان شمط[٢] مُقَدّم رأسه ولحيته ، وزاد : كان[٣] كثير شعر اللحية ، فقام رجل فقال : كان وجهُه[٤] مِثْلَ السيف ؟ قال : لا ، بل مثل[٥] الشمس والقمر مُستديراً ... فذكره .

[« تحفة » ٢ : ١٥٨ ، ١٥٢ ، ١٥٠ حديث ٢١٨٢ ، ٢١٥١ ، ٢١٣٩]

١٣٨٦ ـ حديث م د س ت : كان رسول الله ﷺ يقعد في مقعده حتى تطلع الشمس .

(٥ : ٨٨ ـ ٨٩ ، ١٠١) عن محمد بن جعفر ويحيى ، عن شعبة . (٥ : ٩١)

---

(١) ويُزاد : (٥ : ١٠٧) حدثنا عبد الرحمن ، عن سفيان ، عنه في حديث بلفظ : (وكانتْ خطبتُه قصداً ، وصلاتُه قصداً) .

(٢) في المطبوع : (كان قد شمط ...) .

(٣) لفظ : (كان) ساقطٌ من « هـ » .

(٤) في المطبوع : (فقال رجل : وجهه ...) .

(٥) في المطبوع : (بل كان مثل ...) .

وعن أبي كامل وأبي النَّضْر ، عن زُهَيْر . (٥ : ١٠٧) وعن يحيى ووكيع وعبد الرحمن ، عن سفيان .

(٥ : ٩١ ، ١٠٥) وعن حُسَيْن بن علي ، عن زائدة ، أربعتهم عنه به . (٥ : ٩٧) قال عبد الله : ثنا خلف بن هشام البَزَّار ، ثنا أبو الأحوص ، عنه نحوه .

(٥ : ١٠٠) قال : و[1]حدثني عثمان بن محمد ، ثنا أبو داود ، ثنا سفيان ، عنه نحوه[2] .

[« تحفة » ٢ : ١٥٩ ، ١٥٢ ، ١٥٤ ، ١٥٥ حديث ٢١٨٦ ، ٢١٦٤ ، ٢١٥٥ ، ٢١٦٨]

١٣٨٧ ـ حديث : كان رسول الله ﷺ يُصَلّي بنا المكتوبة لا يطيل[3] فيها ولا يُخِفّ[4] ، وَسَطاً من ذلك ، وكان يُؤَخِّرُ العَتَمة .

(٥ : ٨٩) عن حُسَيْن بن محمد ، عن أيوب بن جابر ، عنه به . (٥ : ٨٩) قال : وحدثنا عبد الله بن محمد ـ قال عبد الله : وسمعتُه أنا من عبد الله بن محمد بن أبي شَيْبَة ـ ثنا أبو الأحوص . (لم أجده) قال عبد الله[5] . ثنا أبو الربيع ، ثنا أبو الأحوص . (٥ : ٩٣ ـ ٩٤ ، ٩٥) قال عبد الله : ثنا داود بن عَمْرو[6] ، ثنا أبو

---

(١) سقطت الواو من « ت » و « م » .

(٢) ويُزاد : (٥ : ١٠١) حدثنا أبو سعيد ، عن سفيان ، عنه به .

(٣) في المطبوع : (ولا يطيل) .

(٤) في « هـ » : (لا يجهر فيها ولا يخفي) .

(٥) من قوله : وسمعتُه ... إلى هنا ساقط من « هـ » .

(٦) وقع في « ت » : (معاذ بن عمر) ، وفي « هـ » و « م » : (معاذ بن عمرو) ، وكلاهما تحريف ، والصوابُ كما أثبتُّه من المطبوع : (داود بن عَمْرو) ، وهو مترجمٌ في « طبقات ابن سعد » ٧ : ٣٤٩ و « التاريخ الكبير » ٣ : ٢٣٦ و « الجرح والتعديل » ٣ : ٤٢٠ و « تاريخ بغداد » ٨ : ٣٦٣ و « تهذيب الكمال » ٨ : ٤٢٥ و « تذكرة الحفاظ » ٢ : ٤٥٧ و « سير أعلام النبلاء » ١١ : ١٣٠ و « تهذيب التهذيب » ٣ : ١٩٥ .

الأحوص ، عنه بمعناه[1] .

[« تحفة » ٢ : ١٥٥ حديث ٢١٧٠]

١٣٨٨ ـ / حديث : كان رسول الله ﷺ يقرأ في الفجر بـ ﴿ قاف والقرآن المجيد ﴾[2] ونحوها ، وفيه قصة . [٤٢/ب]

(٥ : ٩٠ ـ ٩١ ، ١٠٢) عن أبي كامل ويحيى بن آدم ، عن زهير ، عنه به . (٥ : ٩١ ، ١٠٥ ، ١٠٣) وعن حُسين بن علي وعبد الرحمن بن مهدي ، عن زائدة ، عنه به في حديث . (٥ : ١٠٤) وعن عبد الرزاق ويحيى بن آدم[3] ، عن إسرائيل . (٥ : ١٠٥) وعن يحيى بن حماد وعفان[4] ، عن أبي عَوَانة ، كلاهما عنه به .

[« تحفة » ٢ : ١٥٣ ، ١٥٢ ، ١٦١ حديث ٢١٥٨ ، ٢١٥٢ ، ٢١٩٨]

١٣٨٩ ـ حديث : كُنّا إذا جئنا إلى[5] النبي ﷺ جلس أحدُنا حيث ينتهي .

(١) ويُزاد : (٥ : ٩٠ ـ ٩١) حدثنا أبو كامل ، ثنا زهير ، عنه بلفظ : سألتُ جابراً عن صلاة النبي ﷺ ، فقال : كان يُخَفّف ولا يصلي صلاة هؤلاء . (٥ : ١٠٣ ، ١٠٥) وحدثنا عبد الرحمن بن مهدي وحسين بن علي فرقهما ، كلاهما عن زائدة ، عنه في حديث ، وفيه : وكان صلاته بعد تخفيفاً . (٥ : ١٠٤) وعن عبد الرزاق ويحيى بن آدم ، عن إسرائيل ، عنه به . وقد ذكره الحافظ في الحديث الآتي بعده ، وحقُّه أن يُذكر هنا .

(٥ :١٠٥) وعن يحيى بن حماد وعفان ، عن أبي عوانة ، عنه بنحوه ، وذكره أيضاً في الحديث الذي بعده ، وحقُّه أن يُذكر هنا .

(٢) سورة ق .

(٣) لفظ رواية عبد الرزاق ويحيى بن آدم : (كان رسول الله ﷺ يصلي الصلوات كنحو من صلاتكم التي تصلون اليوم ، ولكنه كان يخفف ، كانت صلاته أخف من صلاتكم ، وكان يقرأ في الفجر الواقعةَ ونحوَها من السور) . وهذا طرف الحديث السابق (١٣٨٧) لا لهذا الحديث ، فتأمل .

(٤) لفظ رواية يحيى وعفان : (كان يصلي الصلوات نحواً من صلاتكم ، وكان يؤخر العتمة بعد صلاتكم شيئاً ، وكان يخفف الصلاة) . وحقها أن تذكر في الحديث السابق (١٣٨٧) لأنها طرف منه ، لا في هذا الحديث .

(٥) لفظ : (إلى) ساقطٌ من « ت » .

(٥ : ٩١) حدثنا أسود ، ثنا شريك ، عنه بهذا . (٥ : ١٠٧ – ١٠٨) وعن عبد الرحمن ، عن شريك[١] نحوه[٢] .

[« تحفة » ٢ : ١٥٦ حديث ٢١٧٣]

١٣٩٠ – حديث : كانتْ أصبعُ رسولِ اللهِ ﷺ متظاهرة .

(٥ : ١٠٠) قال عبد الله : ثنا الصَّغَاني[٣] ، ثنا سلمة بن حفص السَّعْدِيّ[٤] ، ثنا يحيى بن يمان ، عن إسرائيل ، عنه به[٥] .

١٣٩١ – حديث : كان بلال يُؤَذّن[٦] إذا دحضت الشمس .

(٥ : ١٠٦) عن عبد الرحمن بن مهدي وبَهْز وأبي كامل ، ثلاثتهم عن حماد ، عنه بهذا[٧] .

[« تحفة » ٢ : ١٥١ حديث ٢١٤٩]

---

(١) في « هـ » زيادة : (عنه) .

(٢) ويُزاد : (٥ : ٩٨) قال عبد الله : حدثني محمد بن سليمان لُوَيْن ، ثنا شريك ، عنه به .

(٣) وقع في « ت » و « هـ » : (الصنعاني) ، وصوابُه : (الصَّغَاني) كما في « م » والمطبوع ، ويقال فيه أيضاً : (الصاغاني) ، ترجمتُه في « الجرح والتعديل » ٧ : ١٩٥ و « تاريخ بغداد » ١ : ٢٤٠ و « الأنساب » ٨ : ٣١٠ و « سير أعلام النبلاء » ١٢ : ٥٩٢ و « الوافي بالوفيات » ٢ : ١٩٥ و « تهذيب التهذيب » ٩ : ٣٥ .

(٤) وقع في « هـ » : (الصسعدى) ، وهو تحريف ، صوابه : (السعدي) نسبة إلى سعد بن مالك لأنه كان من ولده كما في المطبوع ففيه : (قال عبد الله : وقد رأيتُ أنا سلمة بن حفص وكان يُكنى أبا بكر من ولد سعد بن مالك ، أبيض الرأس واللحية ، فحدثني عنه أبو بكر الصغاني) . وقد جاء على الصواب في ترجمته في « الإكمال » للحسيني ص ١٧٣ و « تعجيل المنفعة » ص ١٥٩ و « لسان الميزان » ٣ : ٦٧ .

(٥) قال ابن حبان : هذا الحديث منكرٌ لا أصل له ، وكان رسول الله ﷺ معتدل الخَلْق . انظر « المجروحين » ١ : ٣٣٩ ، ونقله عنه ابن حجر في « تعجيل المنفعة » ص ١٥٩ .

(٦) في « هـ » زيادة : (لرسول الله ﷺ) .

(٧) ويُزاد : (٥ : ١٠٦) حدثنا عبد الرحمن بن مهدي ، ثنا شعبة ، عنه بلفظ : (كان رسول الله ﷺ يُصَلّي الظُّهْرَ إذا دحضت الشمس) .

١٣٩٢ ـ حديث : كان في ساقي رسول الله ﷺ خُمُوشة ، وكان لا يَضْحَكُ إلا تَبَسُّماً ، وكنتَ إذا رأيتَه قلت : أكحل العينين وليس بأكحل .

(٥ : ١٠٥) حدثنا سُرَيْج ح (٥ : ٩٧) قال عبد الله : ثنا شُجاع بن مخلد أبو الفضل ، كلاهما قال : ثنا عباد بن العَوَّام ، عن الحجّاج هو ابن أَرْطاة ، عنه بهذا ، واللَّفْظُ هنا لشُجاع .

[« تحفة » ٢ : ١٥١ حديث ٢١٤٤]

١٣٩٣ ـ حديث : كان رسول الله ﷺ إذا أهدي له طعامٌ أصابَ منه ، ثم بَعَثَ بفَضْله إلى أبي أيوب ... الحديث .

(٥ : ١٠٦ ، ١٠٣) عن بَهْز وأبي كامل ، عن حماد . (٥ : ٩٥ ـ ٩٦) قال عبد الله : حدثني إبراهيم بن الحجاج ، ثنا حماد . (٥ : ٩٤) وقال أيضاً : ثنا أحمد بن إبراهيم[١] الموصلي ، ثنا أبو الأحوص . (٥ : ٩٥) وقال أيضاً : حدثنا أبو خَيْثَمة ، ثنا سعيد بن عامر ، ثنا شُعْبَة ، ثلاثتهم عنه به . (٥ : ١٠٣ ـ ١٠٤) قال عبد الله : سمعتُ بعضَ أصحابنا يقول عن علي بن المَدِيني[٢] ، قال : قال لي سفيان بن عُيَيْنة : عندك حديثٌ أحسن من هذا أو أجود[٣] إسناداً من هذا ؟ قال : قلنا[٤] : ما هو ؟ قال : حدثني عُبَيْد الله بن أبي يَزِيد ، عن أبيه ، عن أم أيوب : أن النبي ﷺ نزل على أبي أيوب ... فذكر هذا[٥] حديث الثُّوم . قال : قلت له : نعم ، شُعْبة ، عن سِماك بن حَرْب ، عن جابر بن سَمُرة : أنَّ النبيَّ ﷺ نزل على أبي أيوب ... قال : فسكت[٦] .

[« تحفة » ٢ : ١٥٩ حديث ٢١٩١]

---

(١) من قوله : بن الحجاج ... إلى هنا ساقطٌ من « هـ » .

(٢) في « هـ » : (المدني) . وانظر « الأنساب » ١٢ : ١٥٣ (المديني) .

(٣) في المطبوع : (وأجود) .

(٤) في المطبوع : (قلت) .

(٥) لفظ : (هذا) ساقطٌ من « هـ » .

(٦) وسيأتي هذا الحديث في مسند أم أيوب امرأة أبي أيوب الأنصاري (ح ١٢٥١١) .

١٣٩٤ – حديث : لتَفْتَحَنّ عصابةٌ من المسلمين – أو من المؤمنين – كنزاً لِكسرى[١] الذي بالأبيض .

(٥ : ٨٩) حدثنا عفان ، ثنا أبو عَوَانة . (٥ : ١٠٣) وعن محمد بن جعفر ، عن شُعْبَة .

(٥ : ١٠٤) وعن عبد الرزاق[٢] وأبي نعيم ، عن إسرائيل ، ثلاثتهم عنه به[٣] .

[« تحفة » ٢ : ١٦١ ، ١٥٩ حديث ٢١٩٩ ، ٢١٨٨]

١٣٩٥ – حديث : مات رجلٌ على عهد رسول الله ﷺ فقال[٤] : يا رسول الله مات فلان ، قال : لم يمت ... الحديث .

(٥ : ٨٧) عن عبد الرزاق ، عن إسرائيل ، عنه به . (٥ : ٩٧) قال عبد الله : حدثني محمد بن عبد الله بن نُمَيْر[٥] ، ثنا إسحاق هو ابنُ منصور ، ثنا إسرائيل نحوه . (٥ : ٩٢ ، ٩٤ ، ٩١ – ٩٢ ، ٩٤) وعن أبي كامل مظفر بن مدرك وأسود بن عامر ، عن شريك . (٥ : ٩٤) قال عبد الله : حدثنا[٦] عبد الله بن عامر بنُ زُرَارة . ح (٥ : ٩٦) وقال : حدثني سويد ، كلاهما قال : ثنا شريك ، عنه بمعناه : أنَّ رجلاً

---

(١) في المطبوع : (كنز آل كسرى) .

(٢) سقط من المطبوع أول السند : (ثنا عبد الرزاق) ، فتنبّه .

(٣) في المطبوع زيادة : (قال جابر : فكنتُ فيهم فأصابني ألف درهم) .
ويُزاد : (٥ : ١٠٠) قال عبد الله : حدثني عمران بن بكار الحمصي ، ثنا أحمد يعني ابن خالد الوهبي ، ثنا قيس ، عنه به .

(٤) في « ت » : (فقيل) .

(٥) وقع في المطبوع : (نمر) ، وهو تصحيف ، وصوابُه : (نُمَيْر) كما في « ت » و « هـ » و « التاريخ الكبير » ١ : ١٤٤ و « الجرح والتعديل » ١ : ٣٢٠ و « طبقات ابن سعد » ٦ : ٤١٣ و « تهذيب التهذيب » ٩ : ٢٨٢ .

(٦) في « هـ » : (حدثني) .

من أصحاب النبي ﷺ خرج فآذَتْه الجراحة ، فعمد[1] إلى مشاقص فذَبَحَ نَفْسَه ، فلم يُصَلِّ عليه النبيُّ ﷺ ، لفظ ابن زُرَارة ، وزاد : كل ذلك أدب منه .

(٥ : ٩٤) قال عبد الله : ولا أحسب هذه الزيادة إلا من قول شريك ، انتهى .

(٥ : ٩٢ ، ٩٤ ، ٩١) وعن حَسَن بن موسى وحميد بن عبد الرحمن ، عن زهير ، عنه مختصر[2] .

[« تحفة » ٢ : ١٥٠ ، ١٥٣ ، ١٥٦ حديث ٢١٤٠ ، ٢١٥٧ ، ٢١٧٤]

١٣٩٦ ـ حديث : ما رأيتُ رسولَ اللهِ ﷺ يخطب إلا قائماً ، وهو بعضُ حديثٍ تَقَدَّم (ح ١٣٨٣) .

(٥ : ١٠٨) حدثنا عُمر بن عُبَيْد ، عن سِماك بهذا[3] .

١٣٩٧ ـ حديث : لا يزالُ هذا الدِّينُ قائماً يُقاتل عليه عصابةٌ من المسلمين حتى تقوم الساعة .

(٥ : ١٠٣) عن محمد بن جعفر ، عن شُعْبَة . (٥ : ١٠٥) وعن محمد بن عبد الله الزُّبَيْري[4] وخلف بن الوليد ، عن إسرائيل . (٥ : ١٠٨ ، ١٠٦) وعن عبد الرحمن ومعاوية بن عَمْرو ، عن زائدة . (٥ : ٩٨) قال عبد الله : حدثني محمَّدٌ هو ابنُ أبي غالب ، ثنا عَمْرو هو ابنُ طلحة ، ثنا أسباط ، كُلُّهم عنه[5] به[6] .

[« تحفة » ٢ : ١٥٩ حديث ٢١٨٧]

---

(١) في المطبوع : (فدب) .

(٢) ويُزاد : (٥ : ١٠٢ ، ١٠٧) عن وكيع ، عن إسرائيل وشريك ، عنه مختصراً .
(٥ :١٠٧) وعن حجاج ، عن إسرائيل ، عنه مختصراً .

(٣) ويُزاد : (٥ : ١٠٠) قال عبد الله : حدثني عثمان بن محمد بن أبي شيبة ، ثنا عُمر بن عبيد به .

(٤) في المطبوع : (قال أبو عبد الرحمن : هذا أبو أحمد الزُّبَيْرِيّ ليس من ولد الزُّبَيْر بن العَوَّام ، إنما كان اسم جده : الزُّبَيْر) .

(٥) في المطبوع : (عن سَماك ، عن جابر بن سمرة ، عمّن حَدَّثَه عن رسول الله ﷺ) .

(٦) ويُزاد : (٥ : ٩٢ ، ٩٤) حدثنا أسود بن عامر ، ثنا شريك ، عن سماك به . قال شريك : سمعتُه من=

١٣٩٨ ـ حديث : لا يَزالُ الإسلامُ عزيزاً إلى اثني عشر خليفةً ، وفيه حديثه عن أبيه : كُلُّهم من قريش .

(٥ : ٩٠ ، ١٠٠ ، ١٠٦) عن بَهْز ، عن حمّاد[١] . (٥ : ٩٠ ، ٩٥) وعن محمد بن جعفر ، عن شُعْبَة . (٥ : ٩٢ ، ٩٤) وعن أسود[٢] ، عن شريك . (٥ : ٩٢) وعن أبي كامل ، عن زُهَيْر . (٥ : ١٠٨) وعن عُمر[٣] بن عُبَيْد . (٥ : ٩٩) قال عبد الله : حدثني سُرَيْج بن يونس ، ثنا عُمر بن عُبَيْد ، خمستُهم عنه به[٤] .

[« تحفة » ٢ : ١٥١ ، ١٥٩ حديث ٢١٤٨ ، ٢١٩٣]

١٣٩٩ ـ حديث : لَأَنْ يُؤَدِّبَ أحدُكم وَلَدَه خيرٌ له من أنْ يتصدّقَ كُلَّ يوم بنصف صاع .

(٥ : ٩٦ ، ١٠٢) حدثنا علي بن ثابت الجزري ، عن ناصح أبي عَبْد الله[٥] ، عنه بهذا . (٥ : ٩٦ ، ١٠٢) قال عبد الله : ما حَدَّثَ أبي عن[٦] ناصح غير هذا الحديث ،

= أخيه إبراهيم بن حرب ، قلتُ لشريك : عمَّنْ ذكره هو لكم أنتم ؟ قال : عن جابر بن سمرة . وقد ذكر المصنف هذه الرواية في الحديث الآتي (١٣٩٨) ، وحقُّها أنْ تُذكَر هنا . وقد ترجم الإمام البخاريُّ لإبراهيم ابن حرب في « التاريخ الكبير » ١ : ٢٨١ ـ ٢٨٢ وذَكَرَ له هذا الحديث كما زِدْتُه هنا .

(١) في « هـ » : (عن بهز وحماد) ، وهو خطأ .

(٢) رواية أسود إنما هي للحديث السابق (١٣٩٧) ، وتقدم التنبيه على ذلك .

(٣) وقع في « هـ » : (عمرو) ، وهو خطأ ، والصوابُ كما أثبتُّه من « ت » و « م » والمطبوع ، وهو مترجمٌ في « الجرح والتعديل » ٦ : ١٢٣ و « سير أعلام النبلاء » ٨ : ٣٣٦ ـ ٣٣٧ و « ميزان الاعتدال » ٣ : ٢١٣ و « تهذيب التهذيب » ٧ : ٤٨٠ و « شذرات الذهب » ١ : ٣٠٨ .

(٤) ويُزاد : (٥ : ٩٤) حدثنا حَسَن ، ثنا زهير ، عنه به . (٥ : ١٠١) وعن يحيى بن سعيد ، عن شعبة ، عنه به .

(٥) وقع في المطبوع (١٠٢) : (عبيد الله) وصوابُه : (عبد الله) كما في « الأنساب » ١٢ : ١١٩ و « ميزان الاعتدال » ٤ : ٢٤٠ و « تهذيب التهذيب » ١٠ : ٤٠١ ـ ٤٠٢ .

(٦) لفظ : (عن) ساقطٌ من « هـ » .

وهذا الحديث لم يُخرجه أبي في « مسنده » من أجل ناصح لأنه ضعيف[1] الحديث ، وأملاه عليَّ في النوادر .

[« تحفة » ٢ : ١٦٠ حديث ٢١٩٥]

٥ ـ عامر بن سَعْد بن أبي وقاص ، عن جابر بن سَمُرة

١٤٠٠ ـ حديث : لا يزال الدِّينُ قائماً حتى يكون اثنا عشر خليفة من قريش ، ثم يخرج كَذَّابون بين يدي الساعة ... الحديث .

(٥ : ٨٦ ، ٨٧ ـ ٨٨) حدثنا حماد بن خالد ، ثنا ابن أبي ذئب ، عن المهاجر بن مسمار ، عنه به .

(٥ : ٨٩) حدثنا عبد الله بن محمد ـ قال عبد الله : وسمعتُه أنا منه ـ ثنا حاتم بن إسماعيل ، عن المهاجر ، عن عامر ، قال : كتبتُ إلى جابر بن سمرة مع غلامي ، فكتب إليَّ ... فذكر نحوه . وأوله : سمعتُ رسول الله ﷺ يقول يوم جمعة[2] عشية رجم الأسلمي[3] : لا يزال ... فذكره .

١٤٠١ ـ وبهذا السند الثاني (٥ : ٨٩) : وسمعته يقول : عُصْبة المسلمين يفتتحون البيتَ الأبيض بيتَ كسرى[4] .

١٤٠٢ ـ وبه قال (٥ : ٨٩) : وسمعته يقول : إنَّ بين يدي الساعة كذابين فاحذروهم .

١٤٠٣ ـ وبه (٥ : ٨٩) : وسمعته يقول : إذا أعطي أحدكم أجراً[5] فليبدأ بنفسه ... الحديث .

---

(١) في المطبوع زيادة : (في) .

(٢) في « هـ » : (الجمعة) .

(٣) في المطبوع زيادة : (يقول) .

(٤) زاد في المطبوع : (وآل كسرى) .

(٥) في المطبوع : (خيراً) .

١٤٠٤ ـ وبه (٥ : ٨٩) : وسمعته يقول : أنا فرطكم على الحوض[١] .

[انظر هذه الترجمة كلها في « التحفة » ٢ : ١٦١ حديث ٢٢٠٢]

[٤٣/أ] **٦ ـ / عامر بن شَرَاحيل الشَّعْبِيّ ، عنه**

١٤٠٥ ـ **حديث** : سمعتُ رسولَ اللهِ ﷺ يقول في حجة الوداع : إنَّ هذا الدِّينَ لا يزال[٢] ظاهراً على مَنْ ناوأه ، لا يَضُرُّه مخالفٌ ولا مفارقٌ حتى يمضي من أُمّتي اثنا عشر خليفة ، قال : ثم تَكَلَّم بشيء[٣] لم أفهمه ، فقلتُ لأبي : ما قال ؟ قال : كُلُّهم من قريش .

(٥ : ٨٧ ، ٨٨ ، ٨٧ ، ٩٠) عن حماد بن أسامة وابن نُمَيْر . (٥ : ٩٣ ، ٩٦) وعن يونس . (٥ : ٩٦) قال عبد الله : حدثني خلف بن هشام البَزَّار . (٥ : ٩٩) وحدثني أبو الربيع الزَّهْراني وعُبَيْد الله بن عُمر ومحمد بن أبي بكر ، كلهم عن حماد بن زَيْد . (٥ : ٩٩) قال عبد الله : حدثني سعيد بن يحيى بن سعيد الأموي ، حدثني أبي ، كُلُّهم عن مُجالد . (٥ : ٩٣) وعن عبد الصمد ، عن أبيه . (٥ : ١٠٦) وعن مُؤَمَّل ، عن حماد . (٥ : ٩٨) قال عبد الله : حدثني محمد بن أبي بكر ، ثنا زُهَيْر بن إسحاق ، ثلاثتهم عن داود بن أبي هند . (٥ : ١٠١) وعن إسماعيل بن إبراهيم . (٥ : ٩٨) قال عبد الله : حدثني محمد بن أبي بكر المُقَدَّمي ، ثنا يَزِيد بن زُرَيْع . (٥ : ٩٩) وقال أيضاً : حدثني عُبَيْد الله القَوَاريري ، حدثني سُلَيْم بن أَخْضَر[٤] ، ثلاثتهم عن ابن عَوْن ، ثلاثتهم

---

(١) من قوله : (وأوله سمعتُ) إلى (أنا فرطكم على الحوض) ساقطٌ من « ت » .

(٢) في المطبوع : (لن يزال) .

(٣) في « هـ » : (بكلمة) .

(٤) وقع في المطبوع : (خضر) ، وهو تصحيف ، والصوابُ كما أثبتُّه من « ت » و « هـ » و « م » ، وهو مترجمٌ في « طبقات ابن سعد » ٧ : ٢٩١ و « التاريخ الكبير » ٤ : ١٢٢ و « تهذيب الكمال » ١١ : ٣٣٨ و « تهذيب التهذيب » ٤ : ١٦٤ .

عن الشَّعْبِيّ[1] به[2] .

[« تحفة » ٢ : ١٦٢ حديث ٢٢٠٣]

٧ ـ عبد الملك بن عُمَيْر ، عن جابر بن سَمُرة

١٤٠٦ ـ حديث : إذا هَلَك كِسْرى فلا كِسْرى بعده ... الحديث .

خ م

(٥ : ٩٢) حدثنا إبراهيم بن مهدي . (٥ : ٩٩) قال عبد الله : حدثني محمد بن أبي بكر ، كلاهما قال : ثنا أبو عَوَانة ، عنه به[3] .

[« تحفة » ٢ : ١٦٢ حديث ٢٢٠٤]

١٤٠٧ ـ حديث : لا يزال هذا الأمر صالحاً حتى يكون اثنا عشر أميراً ، ثم قال كلمةً لم أفهمها ، فقلتُ لأبي : ما قال ؟ قال : كُلُّهم من قريش .

خ م

(٥ : ٩٧ ، ١٠٧) حدثنا عبد الرحمن بن مهدي ، عن سفيان ، عنه بهذا . (٥ : ٩٢ ـ ٩٣) وعن محمد بن جعفر ، عن شُعْبَة . (٥ : ٩٨) قال عبد الله : حدثني أبو جعفر الرازي ، ثنا أبو عبد الصمد العَمِّي ، كلاهما عنه نحوه .

(٥ : ٩٧ ـ ٩٨ ، ١٠١) حدثنا سفيان بن عُيَيْنة ، عنه ، سمعتُ جابر بن سَمُرة نحوه .

[« تحفة » ٢ : ١٦٢ حديث ٢٢٠٥]

١٤٠٨ ـ حديث : سمعتُ رجلاً سأل النبيَّ ﷺ أُصَلِّي في ثوبي الذي آتي فيه أهلي ؟ قال : نعم ، إلّا أنْ تَرَى فيه شيئاً فتغسله[4] .

ق

---

(١) في « ت » زيادة : (عنه) .

(٢) سقط لفظ : (به) من « ت » .

(٣) ويُزاد : (٥ : ١٠٥) حدثنا حَسَن بن موسى ، ثنا شَيْبان ، عنه به .

(٤) في المطبوع : (تغسله) .

(٥ : ٨٩ ، ٩٧) حدثنا عبد الله بن ميمون الرَّقِّي ، ثنا عُبَيْد الله بن عَمْرو ، عنه بهذا .

(٥ : ٩٧) [قال عبد الله][1] : حدثني أبو أحمد مَخْلَد بن الحَسَن[2] ، ثنا عُبَيْد الله[3] نحوه . (٥ : ٨٩) قال أبو عبد الرحمن : قال أبي : هذا الحديث لا يرفعه غير عبد الملك[4] .

[« تحفة » ٢ : ١٦٢ ـ ١٦٣ حديث ٢٢٠٦]

٨ ـ عُبَيْد الله بن القبطية ، عنه

١٤٠٩ ـ حديث : كُنّا إذا صَلَّيْنا وراءَ رسولِ اللهِ ﷺ قلنا : السلام عليكم بأيدينا يميناً وشمالاً ، فقال : ما بالُ أقوام يرمون بأيديهم كأنها أذناب الخيل الشُّمْس ... الحديث .

(٥ : ٨٦ ، ٨٨ ، ١٠٢ ، ١٠٧) عن يَزيد ومحمد بن عُبَيْد ووكيع ، ثلاثتهم عن مِسْعَر ، عنه[5] به .

[« تحفة » ٢ : ١٦٣ حديث ٢٢٠٧]

٩ ـ علي بن عمارة ، عنه

١٤١٠ ـ حديث : إنَّ الفُحْش والتفحش ليسا من الإسلام في شيء ، وإنَّ أحسنَ الناسِ إسلاماً أحسنُهم خُلُقاً .

---

(١) لفظ : (قال عبد الله) زيادة مني ، لأن هذا السند في المطبوع من زيادات عبد الله على « المسند » ، ومخلد بن الحَسَن من مشايخ عبد الله كما في « سير أعلام النبلاء » ١٣ : ٥٢٠ و « تهذيب التهذيب » ١٠ : ٧٢ .

(٢) وقع في « هـ » و « م » : (الحسين) ، وهو تحريف ، صوابُه : (الحَسَن) كما في « ت » والمطبوع و « سير أعلام النبلاء » ١٣ : ٥٢٠ و « تهذيب التهذيب » ١٠ : ٧٢ .

(٣) وقع في « ت » : (عبد الله) ، وصوابه : (عُبيد الله) كما في « هـ » و « م » والمطبوع و « تهذيب التهذيب » ٧ : ٤٢ و ١٠ : ٧٢ .

(٤) في المطبوع : (هذا الحديث لا يرفع عن عبد الملك بن عمير) .

(٥) وقع في المطبوع (٥ : ١٠٧) : (عبد الله بن القبطية) ، وصوابه : (عُبيد الله ...) ، وهو مترجمٌ في « تهذيب التهذيب » ٧ : ٤٤ وغيرِه .

(٥ : ٨٩) حدثنا عبد الله بن محمد ـ قال أبو عبد الرحمن : وسمعتُه أنا[١] منه حَ (٥ : ٩٩) قال عبد الله : وحدثني محمد بن عَبْد الله بن نُمَيْر[٢] ويوسف[٣] الصَّفَّار مولى بني أمية ، قالوا : ثنا أبو أسامة ، عن زكريا بن سِيَاه ، عن عمران بن رباح ، عنه به وفيه[٤] قصة ، وفيه قول جابر : وكان أبي أُمامي[٥] .

١٠ ـ أبو ثور بن عكرمة[٦] ، عن جدّه[٧] جابر بن سَمُرة

تقدم في ترجمة جعفر بن أبي ثور (ح ١٣٦٣) .

١١ ـ أبو خالد الوالبي ، عن جابر بن سَمُرة

يقال اسمه : هرم بن هُرْمز .

١٤١١ ـ حديث : بُعِثْتُ أنا والساعةَ كهاتَيْنِ .

---

(١) في « هـ » : (أخبرنا) .

(٢) وقع في المطبوع : (عبد الله بن محمد) ، وهو مقلوب ، وفي « هـ » : (التميري) بدل (نمير) ، وهو تحريف . وله ترجمة في « طبقات ابن سعد » ٦ : ٤١٣ و « التاريخ الكبير » ١ : ١٤٤ و « الجرح والتعديل » ١ : ٣٢٠ و « تاريخ بغداد » ٥ : ٤٢٩ و « سير أعلام النبلاء » ١١ : ٤٥٥ و « تهذيب التهذيب » ٩ : ٢٨٢ .

(٣) في « هـ » زيادة : (بن رباح) ، وهي مقحمة من بقية السند .

(٤) لفظ : (فيه) ساقطٌ من « هـ » .

(٥) قوله : (وفيه قول جابر : وكان أبي أمامي) ساقطٌ من « ت » .
ويُزاد : (٥ : ٩٩) قال عبد الله : حدثني أبو بكر بن أبي شَيْبَة عبد الله بن محمد ، عن أبي أسامة ، عن زكريا بن أبي يحيى ـ كذا في المطبوع ، ولعل الصواب : عن زكريا أبي يحيى ، لأنه زكريا بن سياه ، وكنيته أبو يحيى كما في « التاريخ الكبير » ٣ : ٤٢٣ و « الثقات » لابن حبان ٦ : ٣٣٦ و « تعجيل المنفعة » ص ١٣٨ ـ عن عمران بن رباح ، عنه به . وهذه الزيادة وردت ضمن رواية ابن نُمَيْر ويوسف الصفار .

(٦) أبو ثور بن عكرمة هو جعفر بن أبي ثور كما بينتُ ذلك في تعليقي على روايته في الحديث (١٣٦٣) ، فانظره .

(٧) لفظ : (جده) زيادةٌ من « هـ » و « م » .

(٥ : ١٠٣) عن وكيع ، عن فِطْر . (٥ : ١٠٨) وعن عبد الرحمن ، عن إسرائيل ، عن منصور ، كلاهما عنه به . (٤ : ٣٠٩ ، ٥ : ٩٢) وعن علي بن بَحْر ، ثنا عيسى ابن يونس ، عن الأعمش ، عنه أتمّ منه[١] .

١٤١٢ ـ حديث : ثلاث[٢] أخافُ على أمتي : الاستسقاء بالأنْواء ، وحَيْف السُّلْطان ، وتكذيب بالقَدَر .

(٥ : ٨٩ ـ ٩٠) حدثنا عبد الله بن محمد ـ قال عبدُ الله : وسمعتُه أنا منه[٣] ـ حدثنا محمد بن القاسم الأسدي ، ثنا فِطْر ، عنه بهذا .

١٤١٣ ـ حديث : لا يزال هذا الأمرُ مواتياً[٤] أو مقارباً حتى يقوم اثنا عشر خليفةً كُلُّهم من قريش .

(٥ : ١٠٧) حدثنا وكيع ، ثنا فِطْر ، عنه بهذا .

٥٨ ـ ومن مسند جابر بن طارق الأحمسي

وبعضهم قال : جابر بن عوف بن طارق ، حديثه في سادس الكوفيين .

١٤١٤ ـ حديث : دخلتُ على النبي ﷺ في بيته فرأيتُ عنده قَرْعاً فقلتُ : يا رسول الله ما هذا ؟ فقال[٥] : هذا قَرْعٌ نُكَثِّرُ به طعامَنا . م س ق

---

(١) وسيأتي هذا الحديث برقم (٧٩٠٤) من روايته عن أبي جُحيفة ، واستدركتُه في ترجمة أبي خالد ، عن جابر بن عبد الله برقم (٢٠٢٧) م .

(٢) في « هـ » : (ثلاثاً) . وكُتب في الحاشية : « في الأصل : ثلاث » .

(٣) في « هـ » : (وأنا سمعتُه منه) .

(٤) في المطبوع : (مؤاتى) .

(٥) في المطبوع : (قال) .

(٤ : ٣٥٢) حدثنا وكيع ، ثنا إسماعيل بن أبي خالد ، عن حكيم بن جابر ، عن أبيه بهذا . (٤ : ٣٥٢) حدثنا سفيان بن عُيَيْنة ، عن إسماعيل نحوه .

[« تحفة » ٢ : ١٦٤ حديث ٢٢١١]

فهرس الجزء الأول

رقم المسند	أسماء المسانيد والرواة عنهم	الصفحة	رقم الأحاديث	عددها	المستدركات
	مقدمة المحقق	٧			
	مقدمة المؤلف	١٦٩			
	باب الألف				
١	ـ مسند آبي اللَّحْم الغِفاريّ	١٨٠	١	١	
٢	ـ مسند أبجر بن غالب	١٨١ت			(١)
٣	ـ مسند أُبَيّ بن كعب أبي المنذر سيد القُرّاء الأنصاري	١٨١	٢ ـ ٨٠	٧٧	(٤)
	١ ـ أنس بن مالك	١٨١	٢ ـ ٥	٤	
	٢ ـ جابر بن عبد الله الأنصاري ..	١٨٣	٦ ـ ٧	٢	
	٣ ـ الجارود بن أبي سَبْرة	١٨٥	٨	١	
	٤ ـ الحسن بن أبي الحسن البصري	١٨٥	٩	١	(١)
	٥ ـ خالد بن زيد أبو أيوب الأنصاري	١٨٥	١٠	١	
	٦ ـ رفاعة بن رافع	١٨٦ت			
	٧ ـ رُفيع أبو العالية	١٨٦	١١ ـ ١٨	٨	
	٨ ـ زِرّ بن حُبَيْش	١٩٠	١٩ ـ ٢٤	٦	
	٩ ـ زياد الأنصاري	١٩٥	٢٥	١	

رقم المسند	أسماء المسانيد والرواة عنهم	الصفحة	رقم الأحاديث	عددها	المستدركات
	١٠ ــ زيد بن ثابت الأنصاري ...	١٩٥	٢٦	١	
	١٠ مكرر ــ زيد بن خالد الجهني	١٩٧			(١)
	١١ ــ سُليمان بن صُرَد	١٩٧	٢٧	١	
	١٢ ــ سهل بن سعد الساعدي ...	١٩٨	٢٨ ــ ٢٩	٢	
	١٣ ــ سُوَيْد بن غَفَلة	١٩٩	٣٠	١	
	١٤ ــ صَعْصَعة بن صُوْحان	٢٠٠	٣١	١	
	١٥ ــ الطُّفَيْل بن أُبَيّ بن كعب ...	٢٠١	٣٢ ــ ٣٨	٧	
	١٦ ــ عُبادة بن الصامت	٢٠٤	٣٩ ــ ٤٠	٢	
	عبد الله بن الأسود	٢٠٤			
	١٧ ــ عبد الله بن أبي بَصير	٢٠٤			
	١٨ ــ عبد الله بن أبي الجَوْزَاء	٢٠٤			
	١٩ ــ عبد الله بن الحارث بن نوفل	٢٠٤	٤١	١	
	٢٠ ــ عبد الله بن خَبّاب بن الأَرَتّ	٢٠٥	٤٢	١	
	٢١ ــ عبد الله بن رباح الأنصاري	٢٠٦	٤٣	١	
	٢٢ ــ عبد الله بن عبّاس بن عبد				
	المطلّب	٢٠٦	٤٤ ــ ٥٠	٦	(٣)
	٢٣ ــ عبد الله بن عَمْرو بن العاص	٢١٣	٥١	١	
	٢٤ ــ عبد الرحمن بن أَبزَى	٢١٤	٥٢ ــ ٥٧	٦	
	٢٥ ــ عبد الرحمن بن الأسود بن				
	عبد يغوث الزهري	٢١٦	٥٨	١	
	٢٦ ــ عبد الرحمن بن أبي ليلى	٢١٨	٥٩ ــ ٦٣	٥	
	٢٧ ــ عبد الرحمن بن ملّ أبو عثمان				
	النَّهْدِيّ	٢٢١	٦٤ ــ ٦٥	٢	

رقم المسند	أسماء المسانيد والرواة عنهم	الصفحة	رقم الأحاديث	عددها	المستدركات
	٢٨ ـ عُتَيّ بن ضَمرة	٢٢٢	٦٦ ـ ٦٩	٤	
	٢٩ ـ عطاء بن يَسَار	٢٢٤	٧٠	١	
	٣٠ ـ عمارة بن عَمْرو بن حزم ..	٢٢٤	٧١	١	
	٣١ ـ عمر بن الخطاب	٢٢٥	٧٢	١	
	٣٢ ـ قيس بن عُبَاد	٢٢٥	٧٣	١	
	٣٣ ـ محمد بن أُبَيّ بن كعب	٢٢٦	٧٤	١	
	٣٤ ـ المنذر بن مالك أبو نَضْرة العبدي	٢٢٧	٧٥	١	
	٣٥ ـ نُفيع أبو رافع الصائغ	٢٢٧	٧٦	١	
	٣٦ ـ أبو بصير العبدي	٢٢٨	٧٧	١	
	٣٧ ـ أبو الجوزاء	٢٢٩	٧٨	١	
	٣٨ ـ أبو هريرة	٢٣٠	٧٩	١	
	٣٩ ـ رجل من عبد القيس	٢٣١			
	٤٠ ـ أم ولد لأُبَيّ بن كعب	٢٣١	٨٠	١	
٤	ـ مسند أُبَيّ بن مالك	٢٣١	٨١	١	
٥	ـ مسند أحمر بن جَزْء السَّدُوسي	٢٣٢	٨٢	١	
٦	ـ مسند الأرقم بن أبي الأرقم المخزومي	٢٣٢	٨٣ ـ ٨٤	٢	
	مسند أزداد بن فَسَاءة الفارسي = يزداد	٢٣٣			
٧	ـ مسند أسامة بن زيد بن حارثة الكلبي	٢٣٣	٨٥ ـ ١٢٣	٣٧	(١)
	١ ـ إبراهيم بن سعد بن أبي وقاص	٢٣٣	٨٥	١	
	٢ ـ الحَسَن بن أبي الحَسَن البصري	٢٣٤	٨٦	١	

رقم المسند	أسماء المسانيد والرواة عنهم	الصفحة	رقم الأحاديث	عددها	المستدركات
	٣ ـ حُصين بن جُنْدُب أبو ظَبْيان	٢٣٤	٨٧	١	
	٤ ـ الزِّبْرقان بن عَمْرو بن أمية الضَّمْري	٢٣٤	٨٨	١	
	٥ ـ سعد بن أبي وقاص	٢٣٥			
	٦ ـ سعيد بن المسيّب	٢٣٥	٨٩	١	
	٧ ـ سليم مولى لبني ليث	٢٣٥	٩٠	١	
	٨ ـ شَقِيق بن سلمة أبو وائل	٢٣٥	٩١	١	
	٩ ـ عامر بن سعد بن أبي وقاص .	٢٣٦	٩٢	١	(١)
	١٠ ـ عامر بن شَرَاحيل الشَّعْبِيّ ..	٢٣٦	٩٣	١	
	١١ ـ عبد الله بن عباس	٢٣٧	٩٤ ـ ٩٦	٣	
	١٢ ـ عبد الله بن عُمر بن الخطاب	٢٣٩	٩٧	١	
	١٣ ـ عبد الرحمن بن ملّ أبو عثمان النَّهْدِيّ	٢٣٩	٩٨ ـ ١٠١	٤	
	١٤ ـ عروة بن الزبير بن العوام ...	٢٤١	١٠٢ ـ ١٠٨	٧	
	١٥ ـ عطاء بن أبي رباح	٢٤٤	١٠٩ ـ ١١٠	٢	
	١٦ ـ عَمْرو بن عثمان بن عفان ...	٢٤٤	١١١	١	
	١٧ ـ عياض ابن عَمّ أسامة	٢٤٥	١١٢	١	
	١٨ ـ كُرَيْب مولى ابن عباس	٢٤٦	١١٣ ـ ١١٤	٢	
	١٩ ـ كُلْثُوم الخزاعي	٢٤٦	١١٥	١	
	٢٠ ـ كَيْسان أبو سعيد المَقْبُرِي .	٢٤٧	١١٦	١	
	٢١ ـ مجاهد بن جبر	٢٤٧	١١٧	١	
	٢٢ ـ محمد بن أسامة	٢٤٧	١١٨ ـ ١٢٠	٣	
	٢٣ ـ محمد بن علي بن الحُسَيْن أبو جعفر	٢٤٩	١٢١	١	

رقم المسند	أسماء المسانيد والرواة عنهم	الصفحة	رقم الأحاديث	عددها المستدركات
	أبو سعيد المقبري = كَيْسان	٢٤٩		
	أبو ظَبْيان = حُصَيْن	٢٤٩		
	أبو عثمان النَّهْدِيّ = عبد الرحمن			
	ابن ملّ	٢٤٩		
	أبو وائل = شَقِيق بن سلمة	٢٤٩		
	٢٤ ـ مولى لأسامة بن زيد	٢٥٠	١٢٢	١
	٢٥ ـ من لم يُسَمّ	٢٥٠	١٢٣	١
٨	ـ مسند أسامة بن شَرِيك الثَّعْلبي	٢٥٠	١٢٤	١
٩	ـ مسند أسامة بن عُمَيْر الهُذَلي والد أبي			
	المَلِيح	٢٥١	١٢٥ ـ ١٣٠	٦
١٠	ـ مسند أسد بن كُرْز بن عامر القَسْري	٢٥٤	١٣١	١
١١	ـ مسند أسعد بن زُرارة بنُ عدس بن			
	عُبيد بن ثعلبة الخزرجي	٢٥٤	١٣٢	١
١٢	ـ مسند أسماء بن حارثة	٢٥٥	١٣٣	١
١٣	ـ مسند الأسود بن خلف	٢٥٦	١٣٤	١
١٤	ـ مسند الأسود بن سَرِيع التميمي	٢٥٧	١٣٥ ـ ١٣٨	٤
١٥	ـ مسند أُسَيْد بن حُضَيْر بن سِماك			
	الأنصاري الأشهلي	٢٥٨	١٣٩ ـ ١٤٤	٦
١٦	ـ مسند أُسَيْد بن ظُهَيْر	٢٦٢ت		
١٧	ـ مسند أسير رجل من أسلم	٢٦٢		
١٨	ـ مسند أَشَجّ عبد القيس	٢٦٣	١٤٥	١
١٩	ـ مسند الأشعث بن قيس الكندي ...	٢٦٣	١٤٦ ـ ١٤٩	٤
٢٠	ـ مسند أعشى مازن عبد الله بن الأعور	٢٦٦	١٥٠	١
٢١	ـ مسند الأَغَرّ بن يسار المُزَني	٢٦٨	١٥١	١

رقم المسند	أسماء المسانيد والرواة عنهم	الصفحة	رقم الأحاديث	عددها	المستدركات
٢٢	ــ مسند الأقرع بن حابس التميمي	٢٦٨	١٥٢	١	
٢٣	ــ مسند أمية بن مَخْشِي الخُزاعي	٢٦٩	١٥٣	١	
٢٤	ــ مسند أنس بن مالك بن النَّضْر الأنصاري خادم رسول الله ﷺ ..	٢٦٩	١٥٤ ــ ١١٠٢	٩٣٤	(٥٢)
	١ ــ أبان بن أبي عَيَّاش	٢٦٩			
	٢ ــ إبراهيم بن أبي ربيعة	٢٦٩	١٥٤	١	
	٣ ــ إبراهيم بن أبي عبلة الشامي ...	٢٧٠	١٥٥	١	
	٤ ــ إبراهيم بن عُبَيْد بن رفاعة	٢٧٠	١٥٦	١	
	٥ ــ إبراهيم بن ميسرة	٢٧١	١٥٧	١	
	٦ ــ أخشن السدوسي	٢٧١	١٥٨	١	
	٧ ــ أزهر بن راشد	٢٧٢	١٥٩	١	
	٨ ــ إسحاق بن عبد الله بن أبي طلحة	٢٧٢	١٦٠ ــ ١٧٩	٢٠	(١)
	٩ ــ إسماعيل بن عبد الله بن أبي طلحة	٢٧٨	١٨٠	١	
	١٠ ــ إسماعيل بن عبد الرحمن السُّدي	٢٧٨	١٨١ ــ ١٨٢	٢	
	١١ ــ إسماعيل بن عُبَيْد الله بن أبي المهاجر	٢٧٩	١٨٣	١	
	١٢ ــ إسماعيل بن محمد بن سعد ..	٢٧٩	١٨٤	١	
	١٣ ــ أشعث بن عبد الله الحُدَّاني .	٢٨٠	١٨٥ ــ ١٨٨	٤	
	١٤ ــ أعين البصري أبو يحيى	٢٨١	١٨٩	١	
	١٥ ــ أنس بن سيرين	٢٨١	١٩٠ ــ ١٩٦	٧	(٢)
	١٦ ــ أويس بن مالك بن أبي عامر	٢٨٣	١٩٧	١	

رقم المسند	أسماء المسانيد والرواة عنهم	الصفحة	رقم الأحاديث	عددها	المستدركات
	١٧ ـ بُدَيْل بن ميسرة العُقيلي	٢٨٤	١٩٨	١	
	البراء بن زيد = ابن بنت أنس	٢٨٤			
	١٨ ـ بُرَيْد بن أبي مريم السَّلولي ..	٢٨٤	١٩٩ ـ ٢٠١	٣	
	١٩ ـ بُشَيْر بن يَسَار	٢٨٥	٢٠٢	١	
	٢٠ ـ بكر بن عبد الله المُزني	٢٨٥	٢٠٣ ـ ٢٠٤	٢	
	٢١ ـ بُكير بن الأخنس	٢٨٦	٢٠٥	١	
	٢٢ ـ بكير بن وَهْب الجَزَرِيّ	٢٨٦	٢٠٦	١	
	٢٣ ـ بلال بن أبي موسى مرداس الفزاري	٢٨٧	٢٠٧	١	
	٢٤ ـ بَيَان بن بِشْر	٢٨٧	٢٠٨ ـ ٢٠٩	٢	
	٢٥ ـ توبة العِجْلي أبو صدقة	٢٨٨	٢١٠	١	
	٢٦ ـ ثابت بن أسلم البُناني البصري	٢٨٨	٢١١ ـ ٣٩٦	١٨٧	١٦
	٢٧ ـ ثعلبة بن عاصم أبو بَحْر البصري	٣٤١	٣٩٧	١	
	٢٨ ـ ثُمامة بن عبد الله بن أنس ابن مالك	٣٤١	٣٩٨ ـ ٤٠٢	٥	
	٢٩ ـ الجارود بن أبي سَبْرة البصري	٣٤٣	٤٠٣	١	
	٣٠ ـ جبر بن عبد الله ، والصوابُ : عبد الله بن عبد الله بن جبر	٣٤٣	٤٠٤	١	
	٣١ ـ الجَعْد أبو عثمان	٣٤٣	٤٠٥ ـ ٤٠٦	٢	
	٣٢ ـ جعفر بن عَمْرو بن أمية الضمري	٣٤٤	٤٠٧	١	

رقم المسند	أسماء المسانيد والرواة عنهم	الصفحة	رقم الأحاديث	عددها	المستدركات
	٣٣ ــ جعفر بن معبد ابن أخي حميد				
	ابن عبد الرحمن الحِمْيَرِيّ	٣٤٨	٤٠٨	١	
	٣٣ مكرر ــ حبيب بن الشهيد ...	٣٤٨			
	٣٤ ــ حجاج بن حَسَّان القيسي ..	٣٤٩	٤٠٩	١	
	٣٥ ــ الحَسَن بن أبي الحَسَن يَسَار				
	البصري	٣٤٩	٤١٠ ــ ٤١٨	٩	
	٣٦ ــ الحَضْرمي بن لاحق التميمي	٣٥١	٤١٩	١	
	٣٧ ــ حفص بن عُبيد الله بن أنس	٣٥٢	٤٢٠ ــ ٤٢١	٢	
	٣٨ ــ حفص بن عُمر بن عبد الله بن				
	أبي طلحة	٣٥٢	٤٢٢ ــ ٤٢٧	٦	
	٣٩ ــ حماد بن أبي سليمان الفقيه				
	الكوفي	٣٥٤	٤٢٨	١	
	٤٠ ــ حمزة بن عَمْرو الضبي				
	العائذي	٣٥٤	٤٢٩ ــ ٤٣١	٣	
	٤١ ــ حُمَيْد بن أبي حُمَيْد الطويل				
	أبو عُبَيْدة	٣٥٥	٤٣٢ ــ ٥٥٩	١٢٧	(١٠)
	٤٢ ــ حُمَيْد بن زاذويه	٣٨٨	٥٦٠	١	
	٤٣ ــ حميد بن هلال العدوي أبو				
	نَصْر البصري	٣٨٨	٥٦١ ــ ٥٦٣	٣	
	٤٤ ــ حنظلة بن عبد الله السَّدوسي				
	أبو عبد الرحيم	٣٨٩	٥٦٤ ــ ٥٦٥	٢	
	٤٥ ــ خالد بن الفَزْر	٣٩٠	٥٦٦	١	
	٤٦ ــ خلف أبو الربيع إمام مسجد				
	سعيد بن أبي عروبة	٣٩٠	٥٦٧	١	

رقم المسند	أسماء المسانيد والرواة عنهم	الصفحة	رقم الأحاديث	عددها	المستدركات
	٤٧ ـ خيثمة بن أبي خيثمة أبو نصر	٣٩٠	٥٦٨ ـ ٥٦٩	٢	
	٤٨ ـ راشد بن سعد المقرائي	٣٩١	٥٧٠	١	
	٤٩ ـ الربيع بن أنس الخراساني ...	٣٩١	٥٧١ ـ ٥٧٣	٣	(١)
	٥٠ ـ ربيعة الرأي ابن أبي عبد الرحمن أبو عثمان	٣٩٢	٥٧٤ ـ ٥٧٥	٢	
	٥١ ـ الزبير بن عدي الإيامي قاضي الرَّيّ	٣٩٣	٥٧٦	١	
	٥٢ ـ زُرارة بن أبي الحلال العَتكي	٣٩٣	٥٧٧ ـ ٥٧٨	٢	
	٥٣ ـ زياد بن عبد الله النُّمَيْري ...	٣٩٤	٥٧٩ ـ ٥٨٢	٤	
	٥٤ ـ زياد بن أبي زياد ميسرة المدني	٣٩٥	٥٨٣	١	
	٥٥ ـ زيد بن أسلم المدني أبو أسامة مولى عمر	٣٩٥	٥٨٤ ـ ٥٨٥	٢	
	٥٦ ـ زيد بن الحواري العمّي البصري	٣٩٦	٥٨٦	١	
	٥٧ ـ سالم بن أبي الجعد	٣٩٦	٥٨٧ ـ ٥٨٨	٢	
	٥٨ ـ سعد بن إسحاق بن كعب بن عُجْرة	٣٩٧	٥٨٩	١	
	٥٩ ـ سعد بن سعيد بن قيس الأنصاري	٣٩٧	٥٩٠	١	
	٦٠ ـ سعيد بن أبي بُرْدة بن أبي موسى	٣٩٨	٥٩١ ـ ٥٩٢	٢	
	٦١ ـ سعيد بن جُبَيْر الكوفي مولى بني والبة	٣٩٨	٥٩٣	١	

رقم المسند	أسماء المسانيد والرواة عنهم	الصفحة	رقم الأحاديث	عددها	المستدركات
	٦٢ – سعيد بن أبي هلال الليثي				
	المدني	٣٩٩	٥٩٤ – ٥٩٥	٢	
	٦٣ – سعيد بن يَزِيد أبو مَسْلمة ..	٣٩٩	٥٩٦ – ٥٩٧	٢	
	٦٤ – سَلْم بن قيس العلوي				
	البصري	٤٠٠	٥٩٨ – ٦٠١	٤	
	٦٥ – سلمة بن وَرْدان الليثي	٤٠١	٦٠٢ – ٦٠٤	٣	(١)
	٦٦ – سليمان بن أبي سليمان مولى				
	ابن عباس	٤٠٢	٦٠٥	١	
	٦٧ – سُليمان بن طَرْخان التَّيْمِيّ .	٤٠٣	٦٠٦ – ٦١٩	١٤	
	٦٨ – سليمان الأعمش	٤٠٨	٦٢٠	١	
	٦٩ – سِماك بن حرب	٤٠٨	٦٢١	١	
	٧٠ – السُّمَيْط السَّدوسي	٤٠٨	٦٢٢	١	
	٧١ – سنان بن ربيعة الباهلي	٤٠٨	٦٢٣ – ٦٢٦	٤	
	٧٢ – سُوَيْد بن حُجَيْر أبو قَزَعة ..	٤٠٩	٦٢٧	١	
	٧٣ – شريك بن عبد الله بن أبي				
	نَمِر	٤٠٩	٦٢٨ – ٦٣٠	٣	
	٧٤ – شُعَيْب بن الحَبْحاب الأَزْدي				
	أبو صالح البصري	٤١٠	٦٣١ – ٦٣٤	٤	
	٧٥ – الضحاك بن عبد الله القرشي	٤١٢	٦٣٥	١	
	٧٦ – طلحة بن مُصَرِّف	٤١٣	٦٣٦	١	
	٧٧ – طلحة بن نافع أبو سفيان ..	٤١٣	٦٣٧ – ٦٣٨	٢	
	٧٨ – طَلْق بن حبيب	٤١٤	٦٣٩	١	
	٧٩ – عاصم بن سليمان الأحول .	٤١٤	٦٤٠ – ٦٤٧	٨	

رقم المسند	أسماء المسانيد والرواة عنهم	الصفحة	رقم الأحاديث	عددها المستدركات
	٨٠ ـ عاصم بن عُمر بن قتادة بن النعمان	٤١٦	٦٤٨ ـ ٦٤٩	٢
	٨١ ـ عامر بن عبد الله بن الزبير .	٤١٧	٦٥٠	١
	٨٢ ـ عبد الله بن دهقان ، ويقال : عُبيد الله	٤١٧	٦٥١	١
	٨٣ ـ عبد الله بن دينار	٤١٨	٦٥٢	١
	٨٤ ـ عبد الله بن زَيْد أبو قلابة الجَرْمي	٤١٨	٦٥٣ ـ ٦٦٥	١٣
	٨٥ ـ عبد الله بن عبد الله بن جَبْر ابن عتيك الأنصاري	٤٢٢	٦٦٦ ـ ٦٦٨	٣
	٨٦ ـ عبد الله بن عبد الرحمن بن أبي حُسَيْن المكي	٤٢٣	٦٦٩	١
	٨٧ ـ عبد الله بن عبد الرحمن بن معمر أبو طُوالة	٤٢٣	٦٧٠ ـ ٦٧٢	٣
	٨٨ ـ عبد الله بن عَوْن	٤٢٥	٦٧٣	١
	٨٩ ـ عبد الله بن مسلم أخو الزهري	٤٢٥	٦٧٤	١
	٩٠ ـ عبد الله بن سليمان بن زيد بن ثابت	٤٢٦	٦٧٥	١
	٩١ ـ عبد الله أبو بكر الحنفي	٤٢٦	٦٧٦	١
	٩٢ ـ عبد الحميد بن محمود المِعْوَلي البصري	٤٢٨	٦٧٧	١
	٩٣ ـ عبد الحميد بن المنذر بن الجارود العبدي	٤٢٨	٦٧٨ ـ ٦٧٩	٢

رقم المسند	أسماء المسانيد والرواة عنهم	الصفحة	رقم الأحاديث	عددها	المستدركات
	٩٤ ــ عبد الرحمن بن الأصم نزيل المدائن	٤٢٩	٦٨٠ ــ ٦٨١	٢	
	٩٥ ــ عبد الرحمن بن جُبَيْر بن نُفَيْر	٤٢٩			
	٩٦ ــ عبد الرحمن بن أبي ليلى	٤٢٩	٦٨٢	١	
	٩٧ ــ عبد الرحمن بن وَرْدان	٤٣٠	٦٨٣	١	
	٩٨ ــ عبد العزيز بن رُفَيْع	٤٣٠	٦٨٤	١	
	٩٩ ــ عبد العزيز بن صُهَيْب	٤٣٠	٦٨٥ ــ ٧١٢	٢٨	(١)
	١٠٠ ــ عبد العزيز بن قيس البصري أبو سُكَيْن	٤٣٨	٧١٣	١	
	١٠١ ــ عبد الملك	٤٣٩	٧١٤	١	
	١٠٢ ــ عبد الملك بن حبيب أبو عمران الجَوْني	٤٣٩	٧١٥ ــ ٧١٨	٤	(١)
	١٠٣ ــ عبد الوارث مولى أنس ...	٤٤٠	٧١٩	١	
	١٠٤ ــ عبد الوهاب بن بُخْت ...	٤٤٠	٧٢٠	١	
	١٠٥ ــ عُبيد الله بن أبي بكر بن أنس	٤٤١	٧٢١ ــ ٧٢٩	٩	
	عُبيد الله بن دهقان = عَبْد الله	٤٤٣			
	١٠٦ ــ عُبيد الله بن رواحة	٤٤٣	٧٣٠	١	
	١٠٧ ــ عُبيد الله بن عبد الله ابن مَوْهَب	٤٤٣	٧٣١	١	
	١٠٨ ــ عَتَّاب مولى ابن هُرْمُز	٤٤٣	٧٣٢ ــ ٧٣٣	٢	
	١٠٩ ــ عثمان بن يَزْدُوَيه	٤٤٤	٧٣٤	١	
	١١٠ ــ عثمان بن جابر	٤٤٤			
	١١١ ــ عثمان بن سعد	٤٤٥	٧٣٥	١	

رقم المسند	أسماء المسانيد والرواة عنهم	الصفحة	رقم الأحاديث	عددها	المستدركات
	١١٢ ــ عثمان بن عبد الرحمن بن				
	عثمان التَّيْمِيّ	٤٤٥	٧٣٦ ــ ٧٣٧	٢	
	عثمان بن يَزْدُوْيَه = تقدم				
	برقم (١٠٩)	٤٤٦			
	١١٣ ــ عروة بن رُوَيْم	٤٤٦	٧٣٨	١	
	١١٤ ــ عطاء بن السائب	٤٤٦	٧٣٩	١	
	١١٥ ــ عطاء بن أبي ميمونة مولى				
	أنس	٤٤٦	٧٤٠ ــ ٧٤١	٢	
	١١٦ ــ علي بن زيد بن جُدْعان ..	٤٤٧	٧٤٢ ــ ٧٥٦	١٥	(٣)
	عمار = أبو هاشم صاحب الزعفران	٤٥١			
	١١٧ ــ عمارة بن عاصم	٤٥١	٧٥٧	١	
	١١٨ ــ عمر بن معدان البصري ..	٤٥١	٧٥٨	١	
	١١٩ ــ عَمْرو بن زُنَيبْ ،				
	وقيل : زُبَيْب	٤٥١	٧٥٩	١	
	١٢٠ ــ عَمْرو بن سعيد البصري .	٤٥١	٧٦٠ ــ ٧٦١	٢	
	١٢١ ــ عَمْرو بن عامر الأنصاري	٤٥٢	٧٦٢ ــ ٧٦٥	٤	
	١٢٢ ــ عَمْرو بن عثمان بن جابر ..	٤٥٣	٧٦٦	١	
	١٢٣ ــ عَمْرو بن أبي عَمْرو مولى				
	المُطّلب	٤٥٤	٧٦٧ ــ ٧٧١	٥	
	١٢٤ ــ عمران بن قدامة العَمّي ...	٤٥٥	٧٧٢	١	
	١٢٥ ــ عمران القصير	٤٥٦	٧٧٣	١	
	١٢٦ ــ العلاء بن عبد الرحمن بن				
	يعقوب مولى الحُرَقَة	٤٥٦	٧٧٤ ــ ٧٧٥	٢	
	١٢٧ ــ عيسى بن طَهْمان	٤٥٦	٧٧٦ ــ ٧٧٩	٤	

رقم المسند	أسماء المسانيد والرواة عنهم	الصفحة	رقم الأحاديث	عددها	المستدركات
	١٢٨ – غالب	٤٥٧			
	١٢٩ – غيلان بن جرير المِعْولي ..	٤٥٧	٧٨٠	١	
	١٣٠ – القاسم	٤٥٨	٧٨١	١	(١)
	١٣١ – قتادة بن دِعامة السُّدوسي .	٤٥٨	٧٨٢ – ٩٢٥	١٤٢	(١٠)
	١٣٢ – قيس بن عَبَاية أبو نعامة الحنفي	٥٠٤	٩٢٦	١	
	١٣٣ – كثير بن خُنَيْس	٥٠٥	٩٢٧	١	
	١٣٤ – لِمازة بن زَبّار أبو لبيد الجهضمي	٥٠٥	٩٢٨	١	
	١٣٥ – مالك بن محمد بن حارثة .	٥٠٥	٩٢٩	١	
	١٣٦ – المثنى	٥٠٦	٩٣٠	١	
	١٣٧ – محمد بن أبي بكر الثقفي .	٥٠٦	٩٣١	١	
	١٣٨ – محمد بن سيرين	٥٠٧	٩٣٢ – ٩٤٥	١٤	(١)
	١٣٩ – محمد بن عبد الله بن أبي سُلَيْم المدني	٥١١	٥٤٦	١	
	١٤٠ – محمد بن عُبَيْد الله أبو قُدامة الحنفي	٥١٢	٩٤٧	١	
	١٤١ – محمد بن مسلم بن السائب ابن خَبَّاب صاحب المقصورة	٥١٢	٩٤٨	١	
	١٤٢ – محمد بن مسلم بن عبيد الله ابن عبد الله بن شهاب الزهري	٥١٢	٩٤٩ – ٩٨١	٣٣	(٢)
	١٤٣ – محمد بن المنكدر التيمي ..	٥٢٢	٩٨٢ – ٩٨٣	٢	
	١٤٤ – المختار بن فُلْفُل الكوفي	٥٢٣	٩٨٤ – ٩٩١	٧	(١)
	١٤٥ – مروان الأصفر البصري ...	٥٢٦	٩٩٢	١	

رقم المسند	أسماء المسانيد والرواة عنهم	الصفحة	رقم الأحاديث	عددها	المستدركات
	مروان بن أبي داود الحَبَطي = هارون	٥٢٦ت			(١)
	١٤٦ – مروان مولى هند بنت				
	المهلب	٥٢٧	٩٩٣	١	
	١٤٧ – مِسْحاج بن موسى	٥٢٧	٩٩٤	١	
	١٤٨ – مصعب بن سُلَيْم	٥٢٧	٩٩٥ – ٩٩٦	٢	
	١٤٩ – مطر الوراق	٥٢٧	٩٩٧	١	
	١٥٠ – معاذ بن حرملة	٥٢٨	٩٩٨	١	
	١٥١ – معاوية بن قُرَّة بن إياس ..	٥٢٨	٩٩٩ – ١٠٠١	٣	(١)
	١٥٢ – المُعَلّى بن زياد	٥٢٩	١٠٠٢	١	
	١٥٣ – المغيرة بن زياد الثقفي	٥٢٩	١٠٠٣	١	
	١٥٤ – مكحول الشامي	٥٣٠	١٠٠٤	١	
	١٥٥ – موسى بن أنس بن مالك .	٥٣٠	١٠٠٥ – ١٠١٣	٩	
	١٥٦ – موسى القُتَبِي أبو العلاء ...	٥٣٢	١٠١٤	١	
	١٥٧ – موهوب بن عبد الرحمن بن				
	أزهر	٥٣٣	١٠١٥	١	
	١٥٨ – ميمون بن سِيَاه أبو بحر ..	٥٣٣	١٠١٦ – ١٠١٨	٣	
	١٥٩ – نافع الباهلي أبو غالب	٥٣٤	١٠١٩ – ١٠٢١	٣	
	١٦٠ – نُبَيْط بن عمر	٥٣٥	١٠٢٢	١	
	١٦١ – النَّضْر بن أنس	٥٣٥	١٠٢٣ – ١٠٢٨	٦	
	١٦٢ – نُفَيْع أبو داود الأعمى	٥٣٦	١٠٢٩ – ١٠٣٠	٢	
	١٦٣ – نوفل بن مسعود	٥٣٧	١٠٣١	١	
	١٦٤ – هارون بن أبي داود				
	الحَبَطي	٥٣٧	١٠٣٢	١	
	١٦٥ – هشام بن زيد بن أنس ...	٥٣٧	١٠٣٣ – ١٠٤٣	١١	

رقم المسند	أسماء المسانيد والرواة عنهم	الصفحة	رقم الأحاديث	عددها المستدركات
	١٦٦ ــ هلال بن زيد أبو عِقال ..	٥٤٠	١٠٤٤	١
	١٦٧ ــ هلال بن سويد أبو المعلى .	٥٤١	١٠٤٥	١
	١٦٨ ــ هلال القَسْملي أبو ظلال .	٥٤١	١٠٤٦	١
	١٦٩ ــ هلال بن علي	٥٤٢	١٠٤٧ ــ ١٠٥٠	٤
	١٧٠ ــ واقد بن عَمْرو بن سَعْد بن معاذ	٥٤٣	١٠٥١	١
	١٧١ ــ وَفَاء بن شَراحيل الخولاني	٥٤٤	١٠٥٢	١
	١٧٢ ــ لاحق بن حميد أبو مِجْلَز .	٥٤٤	١٠٥٣	١
	١٧٣ ــ يحيى بن أبي إسحاق الحضرمي	٥٤٤	١٠٥٤ ــ ١٠٥٦	٣
	١٧٤ ــ يحيى بن سعيد الأنصاري .	٥٤٥	١٠٥٧ ــ ١٠٥٩	٣
	١٧٥ ــ يحيى بن عباد بن شيبان أبو هُبيرة	٥٤٦	١٠٦٠	١
	١٧٦ ــ يحيى بن أبي كثير	٥٤٧	١٠٦١	١
	١٧٧ ــ يحيى بن يزيد أبو يزيد الهُنائي	٥٤٧	١٠٦٢ ــ ١٠٦٣	٢
	١٧٨ ــ يزيد بن حُميد أبو التَّيَّاح الضُّبَعي	٥٤٨	١٠٦٤ ــ ١٠٧٥	١٢
	١٧٩ ــ يزيد بن أبي صالح الدباغ أبو حبيب	٥٥١	١٠٧٦	١
	١٨٠ ــ يوسف بن عبد الله بن الحارث نَسِيب ابن سيرين	٥٥١	١٠٧٧	١
	١٨١ ــ يونس بن عبيد	٥٥١ت		

رقم المسند	أسماء المسانيد والرواة عنهم	الصفحة	رقم الأحاديث	عددها المستدركات
	الكنى			
١٨٢	ـ أبو الأبيض العَنْسي	٥٥٢	١٠٧٨	١
١٨٣	ـ أبو أسماء الصيقل	٥٥٢	١٠٧٩	١
	أبو إياس = معاوية بن قرة	٥٥٢	١٠٨٠	١
١٨٤	ـ أبو بكر بن أنس	٥٥٣	١٠٨١	١
	أبو بكر الحنفي = عبد الله	٥٥٣		
	أبو التَّيَّاح = يَزِيد بن حُمَيْد	٥٥٣		
١٨٥	ـ أبو حفص	٥٥٣	١٠٨٢	١
	أبو حمزة الخولاني = زيد	٥٥٤		
١٨٦	ـ أبو حمزة جار شعبة	٥٥٤	١٠٨٣	١
	أبو ربيعة = سنان بن ربيعة الباهلي .	٥٥٥		
	أبو سفيان = طلحة بن نافع	٥٥٥		
	أبو صدقة = توبة	٥٥٥		
١٨٧	ـ أبو طلحة الأسدي	٥٥٥	١٠٨٤ ـ ١٠٨٥	٢
	أبو ظلال = هلال	٥٥٦		
١٨٨	ـ أبو عبد الله الأسدي	٥٥٦	١٠٨٦ ـ ١٠٨٧	٢
	أبو عبيدة = حميد	٥٥٦		
	أبو عثمان = الجَعْد	٥٥٦		
١٨٩	ـ أبو عصام البصري	٥٥٧	١٠٨٨	١
	أبو عِقال = هلال	٥٥٧		
	أبو عمران الجَوْني = عبد الملك ...	٥٥٧		
	أبو غالب = نافع	٥٥٧		
١٩٠	ـ أبو فزارة	٥٥٧	١٠٨٩	١
	أبو قدامة الحنفي = محمد بن عُبَيْد .	٥٥٨		

رقم المسند	أسماء المسانيد والرواة عنهم	الصفحة	رقم الأحاديث	عددها المستدركات
	أبو قَزَعة = سُوَيْد بن حُجَيْر	٥٥٨		
	أبو قِلابة = عبد الله بن زيد	٥٥٨		
	أبو لبيد = لِمازة بن زَبَّار	٥٥٨		
١٩١	ـ أبو المُخيِّس	٥٥٨	١٠٩٠	١
	أبو نصر = خيثمة	٥٥٨		
١٩٢	ـ أبو النَّضْر	٥٥٨	١٠٩١	١
	أبو نعامة = قيس بن عَباية	٥٥٩		
١٩٣	ـ أبو هاشم صاحب الزعفران : عمار	٥٥٩	١٠٩٢ ـ ١٠٩٣	٢
	أبو هُبَيْرة = يحيى بن عباد	٥٥٩		
	أبو يَزِيد = يحيى بن يَزِيد الهُنَائي ...	٥٥٩		
	ابن جبر = عبد الله بن عبد الله			
	ابن جبر	٥٥٩		
	ابن جُدْعان = علي بن زيد	٥٥٩		
	ابن سيرين = محمد	٥٦٠		
	ابن شهاب = محمد بن مسلم	٥٦٠		
١٩٤	ـ ابن بنت أنس	٥٦٠	١٠٩٤	١
	الأعمش = سُليمان	٥٦٠		
	التَّيْمِيّ = سُليمان	٥٦٠		
	السُّدّي = إسماعيل	٥٦١		
	النُّمَيْرِيّ = زياد	٥٦١		
١٩٥	ـ شيخ لخالد	٥٦١	١٠٩٥	١
١٩٦	ـ شيوخ لسفيان الثوري	٥٦١	١٠٩٦ ـ ١٠٩٩	٤
١٩٧	ـ شيخ للأعمش	٥٦٢	١١٠٠	١
١٩٨	ـ حفصة بنت سيرين	٥٦٢	١١٠١	١

رقم المسند	أسماء المسانيد والرواة عنهم	الصفحة	رقم الأحاديث	عددها	المستدركات
	١٩٩ ـ أم الحكم بنت النعمان بن صُهْبان	٥٦٢			
	٢٠٠ ـ أم يحيى	٥٦٣	١١٠٢	١	
٢٥	ـ مسند أنس بن مالك الكعبي	٥٦٣	١١٠٣	١	
٢٦	ـ مسند أنس بن النضر بن مالك الخزرجي عمّ أنس بن مالك	٥٦٤	١١٠٣	١	
٢٧	ـ مسند أوس بن أوس الثقفي	٥٦٤	١١٠٤ ـ ١١٠٥	٢	
٢٨	ـ مسند أوس بن أبي أوس : حذيفة بن ربيعة الثقفي	٥٦٦	١١٠٦ ـ ١١٠٩	٤	(٢)
٢٩	ـ مسند أُهْبان بن صَيْفي الغفاري	٥٦٨	١١١٠	١	
٣٠	ـ مسند إياس بن عَبْدٍ المُزني	٥٦٩	١١١١	١	
٣١	ـ مسند أيمن بن خُرَيْم الأسدي	٥٦٩	١١١٢	١	
	باب الباء الموحدة				
٣٢	ـ مسند بُدَيْل بن ورقاء الخُزاعي	٥٧٢	١١١٣	١	
٣٣	ـ مسند البراء بن عازب بن الحارث بن عدي بن جُشَم الأوسي	٥٧٢	١١١٤ ـ ١٢٠٦	٩٤	(٢)
	١ ـ إياد بن لَقِيط	٥٧٢	١١١٤ ـ ١١١٥	٢	
	٢ ـ حرام بن مُحَيِّصَة	٥٧٣	١١١٦	١	
	٣ ـ الربيع بن البراء	٥٧٣	١١١٧	١	
	٤ ـ زاذان أبو عمر	٥٧٤	١١١٨	١	
	٥ ـ سَعْد بن عُبيدة	٥٧٤	١١١٩ ـ ١١٢٠	٢	(١)
	٦ ـ سُليمان بن الجَهْم أبو الجَهْم	٥٧٦	١١٢١	١	

رقم المسند	أسماء المسانيد والرواة عنهم	الصفحة	رقم الأحاديث	عددها	المستدركات
	٧ ـ شقيق بن عقبة	٥٧٦	١١٢٢	١	
	٨ ـ عامر الشَّعْبِيّ	٥٧٦	١١٢٣ ـ ١١٢٥	٣	
	٩ ـ عبد الله بن مُرَّة	٥٧٧	١١٢٦ ـ ١١٢٧	٢	
	١٠ ـ عبد الله بن يَزِيد الخَطْمي ..	٥٧٨	١١٢٨ ـ ١١٢٩	٢	
	١١ ـ عبد الرحمن بن عَوْسَجة	٥٧٩	١١٣٠ ـ ١١٣٢	٣	(١)
	١٢ ـ عبد الرحمن بن أبي ليلى	٥٨١	١١٣٣ ـ ١١٣٩	٧	
	١٣ ـ عبد الرحمن بن مطعم أبو المنهال	٥٨٤	١١٤٠	١	
	١٤ ـ عُبيد بن فيروز	٥٨٤	١١٤١	١	
	١٥ ـ عَدِيّ بن ثابت	٥٨٤	١١٤٢ ـ ١١٤٩	٨	
	١٦ ـ عَزْرة	٥٨٧	١١٥٠	١	
	١٧ ـ عَمْرو بن عبد الله أبو إسحاق السَّبِيعي	٥٨٧	١١٥١ ـ ١١٨٧	٣٧	
	١٨ ـ محمد بن مالك أبو النَّضْر الجُوزَجَاني	٥٩٨	١١٨٨ ـ ١١٨٩	٢	
	١٩ ـ مسلم بن صُبَيْح أبو الضحى	٥٩٩	١١٩٠	١	
	٢٠ ـ المسيّب بن رافع أبو العلاء الكاهلي	٥٩٩	١١٩١	١	
	٢١ ـ معاوية بن سُوَيْد بن مُقَرِّن .	٥٩٩	١١٩٢ ـ ١١٩٣	٢	
	٢٢ ـ ميمون أبو عبد الله مولى عبد الرحمن بن سَمُرة	٦٠٠	١١٩٤	١	
	٢٣ ـ نُفَيْع أبو داود الأعمى	٦٠١	١١٩٥	١	

رقم المسند	أسماء المسانيد والرواة عنهم	الصفحة	رقم الأحاديث	عددها	المستدركات
	٢٤ ــ وهب بن عبد الله أبو جُحَيفة السُّوائي	٦٠١	١١٩٦	١	
	٢٥ ــ يَزِيد بن البراء	٦٠١	١١٩٧ ــ ١٢٠٠	٤	
	٢٦ ــ يونس بن عبيد مولى محمد بن القاسم	٦٠٣	١٢٠١ ــ ١٢٠٢	٢	
	أبو إسحاق السَّبِيعي = عَمْرو بن عبد الله	٦٠٣			
	٢٧ ــ أبو بحر	٦٠٣	١٢٠٣	١	
	٢٨ ــ أبو بُسْرة الغِفاري	٦٠٤	١٢٠٤	١	
	٢٩ ــ أبو بكر بن أبي موسى	٦٠٥	١٢٠٥	١	
	أبو جُحَيْفة = وَهْب	٦٠٥			
	أبو الجهم = سُليمان	٦٠٥			
	٣٠ ــ أبو الحسن	٦٠٥			
	أبو داود = نُفَيْع	٦٠٥			
	أبو الضحى = مسلم بن صبيح	٦٠٥ت			
	٣١ ــ أبو عُبيدة بن عبد الله بن مسعود	٦٠٦	١٢٠٦	١	
	أبو المنهال = عبد الرحمن بن مطعم .	٦٠٦			
	٣٤ ــ مسند البراء بن مالك الأنصاري الخزرجي	٦٠٦	١٢٠٧	١	
	٣٥ ــ مسند بُرَيْدة بن الحُصَيْب الأسلمي	٦٠٦	١٢٠٨ ــ ١٢٨٠	٧٣	(٣)
	١ ــ سُليمان بن بُريدة	٦٠٧	١٢٠٨ ــ ١٢٢١	١٤	(١)
	٢ ــ عامر بن شراحيل الشعبي	٦١٢			(١)
	٣ ــ عبد الله بن بُريدة	٦١٢	١٢٢٢ ــ ١٢٧٣	٥٢	(١)

رقم المسند	أسماء المسانيد والرواة عنهم	الصفحة	رقم الأحاديث	عددها	المستدركات
	٤ ــ عبد الله بن عبّاس	٦٢٨	١٢٧٤	١	
	٥ ــ عبد الله بن مَوَلة	٦٢٨	١٢٧٥ ــ ١٢٧٦	٢	
	٦ ــ عبد الرحمن بن جوشن صهر أبي بكرة	٦٢٩	١٢٧٧	١	
	٧ ــ نفيع أبو داود الأعمى	٦٢٩	١٢٧٨ ــ ١٢٧٩	٢	
	٨ ــ أبو المليح بن أسامة الهذلي	٦٣٠	١٢٨٠	١	
	٩ ــ أبو المهاجر	٦٣٠			
	٣٦ ــ مسند بُسْر بن أبي أرطاة القرشي العامري	٦٣٠	١٢٨١ ــ ١٢٨٢	٢	
	٣٧ ــ مسند بُسر بن أبي بسر المازني والد عبد الله	٦٣١			(١)
	٣٨ ــ مسند بُسْر بن جِحاش	٦٣١	١٢٨٣	١	
	٣٩ ــ مسند بُسْر أو أبو بِشْر السَّلَمِيّ	٦٣٢	١٢٨٤	١	
	٤٠ ــ مسند بِشْر بن سُحَيْم الغفاري	٦٣٣	١٢٨٥	١	
	٤١ ــ مسند بِشْر الخَثْعَمي أبي عبد الله ...	٦٣٤	١٢٨٦	١	
	٤٢ ــ مسند بَشِير بن الخَصَاصِيَة السَّدُوسي	٦٣٥	١٢٨٧ ــ ١٢٩٢	٦	
	٤٣ ــ مسند بَشير بن عَقْربة الجهني	٦٣٧	١٢٩٣	١	
	٤٤ ــ مسند بَصْرة بن أبي بَصْرة الغفاري .	٦٣٧			
	٤٥ ــ مسند بَنَّة الجُهني	٦٣٧			
	٤٦ ــ مسند بلال بن الحارث المزني	٦٣٧	١٢٩٤ ــ ١٢٩٥	٢	
	٤٧ ــ مسند بلال بن رباح المؤذن الحبشي مولى أبي بكر الصديق	٦٣٨	١٢٩٦ ــ ١٣٠٧	١٣	
	باب التاء				
	٤٨ ــ مسند التَّلِب بن ثعلبة العَنْبري	٦٤٨	١٣٠٨	١	

رقم المسند	أسماء المسانيد والرواة عنهم	الصفحة	رقم الأحاديث	عددها	المستدركات
٤٩	ـ مسند تَمّام بن العباس بن عبد المطلب الهاشمي	٦٤٨	١٣٠٩	١	
٥٠	ـ مسند تميم بن أوس الدَّارِي	٦٤٩	١٣١٠ ـ ١٣١٧	٨	
٥١	ـ مسند تميم بن زيد بن عاصم	٦٥٢			
	باب الثاء المثلثة				
٥٢	ـ مسند ثابت بن الضحاك الأنصاري	٦٥٤	١٣١٨ ـ ١٣١٩	٢	
٥٣	ـ مسند ثابت بن وَدِيعة الأنصاري ...	٦٥٥	١٣٢٠	١	
٥٤	ـ مسند ثعلبة بن صُعَيْر	٦٥٦			
٥٥	ـ مسند ثَوْبان مولى رسولِ الله ﷺ .	٦٥٦	١٣٢١ ـ ١٣٥٨	٣٨	(١)
	حرف الجيم				
٥٦	ـ مسند جابر بن سُلَيْم ، وقيل : سُلَيْم بن جابر الهُجَيْمِيّ	٦٧٤	١٣٥٩	١	
٥٧	ـ مسند جابر بن سَمُرة بن جُنادة				
	السُّوائي	٦٧٥	١٣٦٠ ـ ١٤١٣	٥٤	(١)
١	ـ إبراهيم بن حرب	٦٧٥			
	١ مكرر ـ الأسود بن سعيد الهَمْداني	٦٧٥	١٣٦٠	١	
٢	ـ نميم بن طَرَفة الطائي	٦٧٥	١٣٦١ ـ ١٣٦٢	٢	(١)
٣	ـ جعفر بن أبي ثَوْر	٦٧٧	١٣٦٣ ـ ١٣٦٤	٢	
٤	ـ سِماك بن حرب الذهلي	٦٧٩	١٣٦٥ ـ ١٣٩٩	٣٥	
٥	ـ عامر بن سَعْد بن أبي وقاص .	٦٩٧	١٤٠٠ ـ ١٤٠٤	٥	
٦	ـ عامر بن شَرَاحيل الشَّعْبِيّ	٦٩٨	١٤٠٥	١	
٧	ـ عبد الملك بن عُمَيْر	٦٩٩	١٤٠٦ ـ ١٤٠٨	٣	
٨	ـ عُبَيْد الله بن القبطية	٧٠٠	١٤٠٩	١	

رقم المسند	أسماء المسانيد والرواة عنهم	الصفحة	رقم الأحاديث	عددها المستدركات
٩	– علي بن عمارة	٧٠٠	١٤١٠	١
١٠	– أبو ثور بن عكرمة	٧٠١		
١١	– أبو خالد الوالبي	٧٠١	١٤١١ – ١٤١٣	٣
٥٨	– مسند جابر بن طارق الأحمسي	٧٠٢	١٤١٤	١